MiniZsolozsma-gyűjtemény

1–39. zsoltár

A választott imádsághoz kattints a címére.

1. zsoltár 5
2. zsoltár 7
3. zsoltár 9
4. zsoltár 11
5. zsoltár 12
6. zsoltár 14
7. zsoltár 16
8. zsoltár 18
9. zsoltár 20
10. zsoltár 22
11. zsoltár 25
12. zsoltár 27
13. zsoltár 29
14. zsoltár 31
15. zsoltár 32
16. zsoltár 34
17. zsoltár 36
18. zsoltár 38
19. zsoltár 41
20. zsoltár 43
21. zsoltár 45
22. zsoltár 47
23. zsoltár 50
24. zsoltár 52
25. zsoltár 54
26. zsoltár 57
27. zsoltár 58
28. zsoltár 60
29. zsoltár 62
30. zsoltár 64
31. zsoltár 66
32. zsoltár 69
33. zsoltár 71
34. zsoltár 74
35. zsoltár 77
36. zsoltár 80
37. zsoltár 83
38. zsoltár 86
39. zsoltár 88

A tartalomjegyzék a zsoltárszöveget követi. Némelyik eredeti fejléc eltér.

MiniZsolozsma-gyűjtemény

40–79. zsoltár

A választott imádsághoz kattints a címére.

40. zsoltár 90
41. zsoltár 92
42. zsoltár 94
43. zsoltár 96
44. zsoltár 98
45. zsoltár 100
46. zsoltár 102
47. zsoltár 104
48. zsoltár 106
49. zsoltár 108
50. zsoltár 111
51. zsoltár 114
52. zsoltár 116
53. zsoltár 118
54. zsoltár 119
55. zsoltár 121
56. zsoltár 123
57. zsoltár 125
58. zsoltár 127
59. zsoltár 129
60. zsoltár 131
61. zsoltár 133
62. zsoltár 134
63. zsoltár 136
64. zsoltár 138
65. zsoltár 140
66. zsoltár 142
67. zsoltár 144
68. zsoltár 146
69. zsoltár 149
70. zsoltár 152
71. zsoltár 154
72. zsoltár 157
73. zsoltár 159
74. zsoltár 161
75. zsoltár 163
76. zsoltár 165
77. zsoltár 167
78. zsoltár 169
79. zsoltár 173

MiniZsolozsma-gyűjtemény

80–118. zsoltár

A választott imádsághoz kattints a címére.

80. zsoltár 175
81. zsoltár 177
82. zsoltár 179
83. zsoltár 181
84. zsoltár 183
85. zsoltár 185
86. zsoltár 187
87. zsoltár 189
88. zsoltár 191
89. zsoltár 193
90. zsoltár 195
91. zsoltár 198
92. zsoltár 200
93. zsoltár 202
94. zsoltár 204
95. zsoltár 206
96. zsoltár 208
97. zsoltár 210
98. zsoltár 212
99. zsoltár 214
100. zsoltár 216
101. zsoltár 219
102. zsoltár 222
103. zsoltár 225
104. zsoltár 228
105. zsoltár 231
106. zsoltár 235
107. zsoltár 238
108. zsoltár 241
109. zsoltár 243
110. zsoltár 246
111. zsoltár 248
112. zsoltár 250
113. zsoltár 252
114. zsoltár 254
115. zsoltár 256
116. zsoltár 258
117. zsoltár 260
118. zsoltár 262

MiniZsolozsma-gyűjtemény

119. zsoltár és további imádságok

A választott imádsághoz kattints a címére.

119. zsoltár – Alef	264
119. zsoltár – Bet	265
119. zsoltár – Gimel	266
119. zsoltár – Dalet	268
119. zsoltár – Hé	270
119. zsoltár – Váv	271
130. zsoltár	272
132. zsoltár	274
135. zsoltár	276
Magnificat	278
Szerkezeti minta	279

A 119. zsoltárból hat rész áll rendelkezésre.

Minizsolozsma 1

V. Istenem, jöjj segítségemre!
F. Uram, segíts meg engem!

Dicsőség az Atyának. Miképpen. Alleluja.

Ant. Az Úr közössége az igazak közössége

[1]Boldog az ember,
aki nem indul a gonoszok tanácsa nyomán,

aki nem jár a bűnösök útján
és nem vegyül a csúfot űzők közé.

[2]Aki örömét leli Isten törvényében,
s parancsairól elmélkedik nappal és éjjel.

[3]Olyan, mint a víz partjára ültetett fa,
amely kellő időben gyümölcsöt terem,

és levelei nem hervadnak.
Siker koronázza minden tettét.

[4]Nem így a gonoszok,
egyáltalán nem.

Pelyvához hasonlók,
amelyeket elsodor a szél a földről.

[5]A bűnösök nem állnak meg az ítéletkor,
sem a gonoszok az igazak közösségében.

[6]Isten ugyanis őrzi az igazak útját,
de a gonoszok útja pusztulásba visz.

Dicsőség …

Ant. Az Úr közössége az igazak közössége

Evangéliumi Párbeszéd Jn 1.13-34

"Ki vagy?"
"Nem én vagyok a
Messiás."

"Hát akkor? Talán Illés vagy?"
"Nem vagyok"
"A próféta vagy?"
„Nem”.
"Akkor ki vagy? Választ kell vinnünk azoknak, akik küldtek minket. Mit mondasz magadról?"
"A pusztában kiáltó szó vagyok: Egyengessétek az Úr útját", amint Izajás próféta mondta.
"Akkor miért keresztelsz, ha nem vagy sem a Messiás, sem Illés, sem a próféta?"
"Én csak vízzel keresztelek. De köztetek áll az, akit nem ismertek, [27]aki a nyomomba lép, s akinek még a saruszíját sem vagyok méltó megoldani."

"Nézzétek, az Isten Báránya! Ő veszi el a világ bűneit. [30]Róla mondtam: A nyomomba lép valaki, aki nagyobb nálam, mert előbb volt, mint én. [31]Én sem ismertem, de azért jöttem vízzel keresztelni, hogy megismertessem
Izraellel."

"Láttam a Lelket, amint galamb alakjában leszállt rá a mennyből, s rajta is maradt. [33]Magam sem ismertem, de aki vízzel keresztelni küldött, azt mondta: Akire látod, hogy leszáll a Lélek s rajta is marad, az majd Szentlélekkel fog keresztelni. [34]Láttam és tanúskodom róla, hogy ő az Isten Fia."

RÖVID VÁLASZOS ÉNEK

V. Uram, * Kezedbe ajánlom lelkemet.
F. Megváltottál minket, Urunk, hűséges Istenünk. * Kezedbe ajánlom lelkemet. Dicsőség az Atyának. Uram, ...

© Zöld Rózsa Egyesület

Minizsolozsma 1

Ant. Fordítsd felénk arcodat és ruházz fel a méltósággal, amely abból fakad, hogy továbbadjuk, amit tőled kaptunk. Amen.

Könyörögjünk!
Add Uram, hogy a jó a szép és az igaz egységét meg találhassuk a munkákban is. S ez szilárd erőt adjon, hogy helyes döntéseket tudjunk hozni.

© Zöld Rózsa Egyesület

Minizsolozsma 2

V. Istenem, jöjj segítségemre!
F. Uram, segíts meg engem!

Az Úr a mi segítségünk-
Aki az eget és a földet alkotta. Amen.

ZSOLTÁR 2

Ant. Boldogok mind, akik az Úrhoz menekülnek.

[1]Miért háborognak a nemzetek?
A népek miért kovácsolnak hiú terveket?

[2]A föld királyai fölkelnek,
nagyjai összeesküsznek az Úr ellen és Fölkentje ellen:

[3]"Törjük össze bilincsüket,
tépjük szét rabláncukat!"

[4]Aki az égben lakik, az mosolyog rajtuk,
kineveti őket az Úr.

[5]De egyszer majd haraggal fordul feléjük,
és kemény szót intéz hozzájuk:

[6]"Én szenteltem fel Királyomat a Sionon,
szent hegyemen."

[7]Az Úr végzését hirdetem; Ő így szólt hozzám:
"A Fiam vagy, ma adtam neked életet.

[8]Kérd tőlem, és örökségül adom neked a népeket,
birtokodul a föld határait.

[9]Vasvesszővel verheted őket,
és mint a cserépedényt, összetörheted."

[10]Nos, királyok, térjetek észre,
föld urai, hadd intselek benneteket!

[11]Szolgáljatok az Úrnak félelemmel,
[12]csókoljátok meg a lábát rettegéssel!

Nehogy fölgerjedjen ellenetek,
és elvesszetek az úton, ha hirtelen fellobban haragja.

De boldogok mind,
akik hozzá menekülnek.

Ant. Boldogok mind, akik az Úrhoz menekülnek.

Evangéliumi Párbeszéd Jn 1.35-51

"Nézzétek, az Isten Báránya!"
"Mit akartok?"
"Rabbi, hol
lakol?"

"Gyertek, nézzétek meg!"

"Megtaláltuk a Messiást",
"Te Simon vagy, János fia, de Kéfa, azaz Péter lesz a neved."

"Gyere és
kövess!"

"Megtaláltuk, akiről Mózes törvénye és a próféták írnak, a
názáreti Jézust, Józsefnek a fiát."
"Jöhet valami jó Názáretből?"
"Gyere és győződjél meg róla!"
"Lám, egy igazi izraelita, akiben nincs semmi álnokság."
"Honnét ismersz?"
"Mielőtt Fülöp hívott volna, láttalak, a fügefa alatt voltál."
"Rabbi, te vagy az Isten Fia, te vagy Izrael királya!"

Minizsolozsma 2

"Mivel megmondtam, hogy láttalak a fügefa alatt, hiszel. De nagyobb dolgokat is fogsz még látni."

"Bizony, bizony mondom nektek: Látni fogjátok, hogy megnyílik az ég, s az Isten angyalai föl- s leszállnak az Emberfia fölött."

RÖVID VÁLASZOS ÉNEK

V. Uram, * Kezedbe ajánlom lelkemet.
F. Megváltottál minket, Urunk, hűséges Istenünk. * Kezedbe ajánlom lelkemet.
Dicsőség az Atyának. a Fiúnak és a Szentléleknek * Uram, Kezedbe ajánlom lelkemet.

MIATYÁNK

Mennyei Atyánk,
végtelen és hatalmas Isten,
terjeszd ki uralmadat miránk,
hogy érvényesüljön akaratod,
amint a mennyben, itt a földön is.
Adj megélhetést szolgáidnak a mai nap,
s bocsásd meg mindazt, amit ellened vétettünk,
íme, így teszünk mi is mindazokkal, akik ellenünkre voltak.
Kérünk, ne engedd, hogy a gonosz erőnkön felül
megpróbáljon, inkább szabadíts meg tőle. .
Hogy a nap le ne nyugodjék harangunk felett,
s ha számon kérni eljössz, előtted megálljunk.
Mert tiéd az ország, melybe népedet összegyűjtöd,
tiéd a hatalom a teremtés minden művén.

Te Uram, szabadnak teremtettél minket, hogy önként választhassuk a jót. Hála és dicsőség Néked.
Amen.

Minizsolozsma 3

V. Istenem, jöjj segítségemre!
F. Uram, segíts meg engem!

Dicsőség az Atyának, a Fiúnak és a Szentléleknek.

Miképpen kezdetben most és mindörökké. Amen. Alleluja.

ZSOLTÁR 3

Ant. Az Úrnál a segítség, legyen áldásod népeden!

[2]Mennyien szorongatnak, Uram,
Mennyien fordulnak ellenem!

[3]Hányan mondják rólam:
"Nincs menedéke Istenénél!"

[4]De te, Uram, azért védőpajzsom vagy,
te vagy dicsőségem, csüggedt fejem fölemeled.

[5]Hangos szóval kiáltottam az Úrhoz,
s ő meghallgatott szent hegyéről.

[6]Nyugovóra tértem és elaludtam,
de fölkeltem ismét, mert az Úr a gyámolom.

[7]Nem félek a nép ezreitől,ha ellenségesen körülvesznek.
[8]Kelj föl, Uram, adj szabadulást, Istenem!

Hiszen minden ellenségemet arcul verted,
és a leselkedők fogait kitörted.

[9]Az Úrnál a segítség,
legyen áldásod népeden!

Dicsőség …

Ant. Az Úrnál a segítség, legyen áldásod népeden!

Evangéliumi Párbeszéd Jn 2:1-12

"Nincs több boruk."

"Asszony, a te gondod az én gondom. De még nem jött el az én órám."

"Tegyetek meg mindent, amit csak mond!"

"Töltsétek meg a korsókat vízzel!"

"Most merítsetek belőle, és vigyétek oda a násznagynak."

"Először mindenki a jó bort adja, s csak amikor már megittasodtak, akkor az alábbvalót. Te meg mostanáig tartogattad a jó bort."

RÖVID VÁLASZOS ÉNEK

V. Uram, * Kezedbe ajánlom lelkemet.
F. Megváltottál minket, Urunk, hűséges Istenünk. * Kezedbe ajánlom lelkemet.
Dicsőség az Atyának. a Fiúnak és a Szentléleknek * Uram, Kezedbe ajánlom lelkemet.

Ant. Te védj meg, Istenünk, ha virrasztunk, s ha alszunk, őrizd álmunkat: hadd legyünk Krisztussal ébren, s elnyugodjunk biztonságban, békén.

Mennyei Atyánk, végtelen és hatalmas Isten,
terjeszd ki uralmadat miránk,
hogy érvényesüljön akaratod,
amint a mennyben, itt a földön is.

Adj megélhetést szolgáidnak a mai nap,
s bocsásd meg mindazt, amit ellened vétettünk,
íme, így teszünk mi is mindazokkal, akik ellenünkre voltak.

Kérünk, ne engedd, hogy a gonosz erőnkön felül megpróbáljon,
inkább szabadíts meg tőle. .

Hogy a nap le ne nyugodjék harangunk felett,
s ha számon kérni eljössz, előtted megálljunk.

Minizsolozsma 3

Mert tiéd az ország, melybe népedet összegyűjtöd,
tiéd a hatalom a teremtés minden művén.
Te Uram, szabadnak teremtettél minket, hogy önként
választhassuk a jót. Hála és dicsőség Néked.

Amen.

V. O Gott, komm mir zu Hilfe.

F. Herr, eile mir zu helfen!

Ehre sei dem Vater und dem Sohn und dem Heiligen Geist,
wie im Anfang, so auch jetzt und alle Zeit und in Ewigkeit.
Amen. Alleluja.

PSALM 4

Ant. Herr, lass dein Angesicht über uns leuchten!

Wenn ich rufe, erhöre mich,
Gott, du mein Retter!

Du hast mir Raum geschaffen, als mir angst war.
Sei mir gnädig und hör auf mein Flehen!

Ihr Mächtigen, wie lange noch schmäht ihr meine Ehre,
warum liebt ihr den Schein und sinnt auf Lügen?

Erkennt doch: Wunderbar handelt der Herr an den Frommen;
der Herr erhört mich, wenn ich zu ihm rufe.

Ereifert ihr euch, so sündigt nicht!
Bedenkt es auf eurem Lager und werdet still!

Bringt rechte Opfer dar
und vertraut auf den Herrn!

Viele sagen: «Wer lässt uns Gutes erleben?»
Herr, lass dein Angesicht über uns leuchten!

Du legst mir größere Freude ins Herz,
als andere haben bei Korn und Wein in Fülle.

In Frieden leg ich mich nieder und schlafe ein;
denn du allein, Herr, lässt mich sorglos ruhen

Eher sei dem Vater …

Ant. Herr, lass dein Angesicht über uns leuchten!

EVANGELISCHES DIALOG Jn 2

Schafft das hier weg, macht das Haus meines Vaters nicht zu einer Markthalle!
Welches Zeichen lässt du uns sehen als Beweis, dass du dies tun darfst?
Jesus antwortete ihnen: Reißt diesen Tempel nieder, in drei Tagen werde ich ihn wieder aufrichten.
Sechsundvierzig Jahre wurde an diesem Tempel gebaut und du willst ihn in drei Tagen wieder aufrichten

ANTWORTGESANG

V. In Deine Hände, o Herr, * empfehle ich meinen Geist.
Du hast mich erlöst, Herr, Du treuer Gott. * empfehle ich meinen Geist
F. Ehre sei dem Vater und dem Sohn und dem Heiligen Geist
* In Deine Hände, o Herr, * empfehle ich meinen Geist

Ant. Bewahre uns, o Herr, wenn wir wachen, behüte uns, wenn wir schlafen, auf daß wir wachen mit Christus und ruhen in Frieden.

Vater Unser

V. Istenem, jöjj segítségemre!
F. Uram, segíts meg engem!

Dicsőség az Atyának, a Fiúnak és a Szentléleknek.
Miképpen kezdetben most és mindörökké. Amen. Alleluja.

ZSOLTÁR 5

Ant. Megáldod, Uram az igazat, kegyelmed pajzsként borul föléje.

2Hallgasd meg szavamat, Uram,
figyelj esdeklésemre!

3Hangos imádságom jusson eléd, Királyom és Istenem!
Hiszen hozzád könyörgök,

4Uram, virradatkor már hallod kiáltozásomat,
már reggel eléd tárom kérésemet és várok.

5Te nem olyan Isten vagy, akinek az álnokság tetszik. +
A rossznak nincs maradása előtted,
6az elvakultak nem állhatnak meg színed előtt.

A gonosztevőket gyűlölöd mind,
7és megsemmisíted a képmutatókat.

A véres kezű, az álnok ember irtózatos az Úr szemében. +
8De én kegyelmed bőségéből házadba léphetek,
és szent templomod előtt leborulhatok félelmeddel telve.

9Uram, te igaz vagy, vezess hát, ellenségeim ellenére is,
s tedd járhatóvá előttem ösvényedet!

10Szájukban nincs igazság,
szívükben gonoszat forralnak.

Torkuk nyitott sír,
nyelvük hízelgésre hajlik.

11Büntesd meg őket érte, Istenem,
hadd essenek saját csapdájukba!

Számtalan gonoszságuk miatt taszítsd el őket,
mivel ellened szegültek.

12De örüljenek azok, akik hozzád menekülnek,
ujjongjanak mindörökké!

Oltalmazd őket s add, hogy benned leljék örömüket,
akik tisztelik nevedet!

13Hiszen te megáldod, Uram, az igazat,
kegyelmed pajzsként borul föléje.

Dicsőség …

Ant. Megáldod, Uram az igazat, kegyelmed pajzsként borul föléje.

Evangéliumi Párbeszéd Jn 3:1-21
(Nikodémus, Jézus,)
"Rabbi, tudjuk, hogy Istentől jött tanító vagy, hisz senki sem vihet végbe olyan jeleket, amilyeneket te végbeviszel, ha nincs vele az Isten."
3"Bizony, bizony, mondom neked: aki nem születik újjá, az nem láthatja meg az Isten országát."
4"Hogy születhet valaki, amikor már öreg? Csak nem térhet vissza anyja méhébe azért, hogy újra szülessék?"
5"Bizony, bizony, mondom neked: Aki nem vízből és Lélekből születik, az nem megy be az Isten országába. 6Ami a testből születik, az test, ami a Lélekből születik, az lélek. 7Ne csodálkozz azon, hogy azt mondtam: újjá kell születnetek. 8A szél ott fúj, ahol akar, hallod a zúgását, de nem tudod, honnan jön és hova megy. Így van vele mindenki, aki a Lélekből született."
9"Hogyan lehetséges ez?"

10"Izrael tanítója vagy, és nem érted? 11Bizony, bizony,
mondom neked: arról beszélünk, amit tudunk, s arról
tanúskodunk, amit láttunk, mégsem fogadjátok el
tanúságtételünket. 12Ha földi dolgokról beszélek, s azt sem
hiszitek, hogy fogjátok hinni, ha majd a mennyei dolgokról
beszélek? 13Senki sem ment föl a mennybe, csak aki alászállt
a mennyből: az Emberfia (aki a mennyben van). 14Amint Mózes
fölemelte a kígyót a pusztában, úgy fogják fölemelni az
Emberfiát is, 15hogy aki hisz benne, az el ne vesszen, hanem
örökké éljen. 16Mert úgy szerette Isten a világot, hogy
egyszülött Fiát adta oda, hogy aki hisz benne, az el ne
vesszen, hanem örökké éljen. 17Nem azért küldte el Isten a
Fiát a világba, hogy elítélje a világot, hanem, hogy üdvösséget
szerezzen a világnak. 18Aki hisz benne, az nem esik ítélet alá,
aki azonban nem hisz, már ítéletet vont magára, mert nem hitt
az Isten egyszülött Fiában. 19Ez az ítélet: a világosság a
világba jött, de az emberek jobban szerették a sötétséget, mint
a világosságot, mert tetteik gonoszak voltak. 20Mert mindenki,
aki gonoszat tesz, gyűlöli a világosságot, s nem megy a
világosságra, nehogy kiderüljenek a tettei. 21Aki ellenben az
igazsághoz szabja tetteit, a világosságra megy, hadd derüljön
fény a tetteire, amelyeket az Istenben vitt végbe."

RÖVID VÁLASZOS ÉNEK

V. Uram, * Kezedbe ajánlom lelkemet.
F. Megváltottál minket, Urunk, hűséges Istenünk. * Kezedbe ajánlom lelkemet.
Dicsőség az Atyának. a Fiúnak és a Szentléleknek * Uram, Kezedbe ajánlom lelkemet.

Ant. Te védj meg, Istenünk, ha virrasztunk, s ha alszunk, őrizd álmunkat: hadd legyünk Krisztussal ébren, s elnyugodjunk biztonságban, békén.

Mennyei Atyánk,
végtelen és hatalmas Isten,
terjeszd ki uralmadat miránk,
hogy érvényesüljön akaratod,
amint a mennyben, itt a földön is.
Adj megélhetést szolgáidnak a mai nap,
s bocsásd meg mindazt, amit ellened vétettünk,
íme, így teszünk mi is mindazokkal, akik ellenünkre voltak.
Kérünk, ne engedd, hogy a gonosz erőnkön felül
megpróbáljon, inkább szabadíts meg tőle. .
Hogy a nap le ne nyugodjék harangunk felett,
s ha számon kérni eljössz, előtted megálljunk.
Mert tiéd az ország, melybe népedet összegyűjtöd,
tiéd a hatalom a teremtés minden művén.
Te Uram, szabadnak teremtettél minket, hogy önként
választhassuk a jót. Hála és dicsőség Néked.
Amen.

V. Istenem, jöjj segítségemre!
F. Uram, segíts meg engem!

Dicsőség az Atyának, a Fiúnak és a Szentléleknek.
Miképpen kezdetben most és mindörökké. Amen. Alleluja.

ZSOLTÁR 6

Ant. Fordulj felém, Uram, s mentsd meg életemet!

[2]Ne fenyíts haragodban, Uram,
ne büntess neheztelésedben!

[3]Könyörülj rajtam, Uram, mert gyönge vagyok,
gyógyíts meg, hisz reszket minden tagom!

[4]A lelkem mélyen megrendült.
Uram, meddig késlekedel?

[5]Fordulj felém, Uram, s mentsd meg életemet,
irgalmasságodban szabadíts meg!

[6]Hiszen a holtak közül ki gondol még rád,
a holtak országában ki dicsőít téged?

[7]Elfáradtam a sóhajtozásban, +
éjjelente sírástól nyirkos az ágyam,
fekvőhelyem könnyel áztatom.

[8]Szememet a gond homályosítja,
s sok ellenségem miatt őszülök.

[9]Távozzatok mind, ti ámítók,
mert az Úr meghallotta hangos sírásomat,

[10]az Úr meghallgatta kérésemet,
az Úr elfogadta imádságomat.

[11]Félelem szállja meg minden ellenségem, +
szégyenüljenek meg és meneküljenek,
tüstént érje őket megszégyenülés!

Dicsőség …

Ant. Fordulj felém, Uram, s mentsd meg életemet!

Evangéliumi Párbeszéd Jn 3:22-36
(János tanítványai, János)

"Mester, aki a Jordánon túl nálad volt, s akiről tanúságot tettél, az most szintén keresztel, s az emberek tódulnak hozzá."
"Az ember semmit sem vallhat a magáénak, hacsak nem a mennyből kapta.
[28]Magatok vagytok a tanúim, hogy megvallottam:
Nem a Messiás vagyok, hanem csak az előfutára.
[29]A menyasszony a vőlegényé.
A vőlegény barátja csak ott áll mellette, és szívből örül a vőlegény hangját hallva.
Ez az örömöm most teljes lett.
[30]Neki növekednie kell, nekem kisebbednem."
[31]"Aki felülről jön, az mindenkinek fölötte van.
Aki a földről való, az földies és a földi dolgokról beszél.
Aki a mennyből jött, [32]azt tanúsítja, amit látott és hallott, de tanúságát nem fogadja el senki.
[33]Ám aki elfogadja tanúságát, bizonyítja, hogy Isten igazmondó.
[34]Akit ugyanis az Isten küldött, az az Isten szavait közvetíti, mert hisz (Isten) nem méri szűken a Lelket, amikor adja.
[35]Az Atya szereti a Fiút, s mindent a kezébe adott.
[36]Aki hisz a Fiúban, az örökké él. Aki azonban nem hisz a Fiúban, az nem látja meg az életet, az Isten haragja száll rá."

RÖVID VÁLASZOS ÉNEK

V. Uram, * Kezedbe ajánlom lelkemet.
F. Megváltottál minket, Urunk, hűséges Istenünk. * Kezedbe ajánlom lelkemet.
Dicsőség az Atyának. a Fiúnak és a Szentléleknek * Uram,

Minizsolozsma 6

Kezedbe ajánlom lelkemet.

Ant. Te védj meg, Istenünk, ha virrasztunk, s ha alszunk,
őrizd álmunkat: hadd legyünk Krisztussal ébren, s
elnyugodjunk biztonságban, békén.

Mennyei Atyánk,
végtelen és hatalmas Isten,
terjeszd ki uralmadat miránk,
hogy érvényesüljön akaratod,
amint a mennyben, itt a földön is.
Adj megélhetést szolgáidnak a mai nap,
s bocsásd meg mindazt, amit ellened vétettünk,
íme, így teszünk mi is mindazokkal, akik ellenünkre voltak.
Kérünk, ne engedd, hogy a gonosz erőnkön felül megpróbáljon,
inkább szabadíts meg tőle. .
Hogy a nap le ne nyugodjék harangunk felett,
s ha számon kérni eljössz, előtted megálljunk.
Mert tiéd az ország, melybe népedet összegyűjtöd,
tiéd a hatalom a teremtés minden művén.
Te Uram, szabadnak teremtettél minket, hogy önként
választhassuk a jót. Hála és dicsőség Néked.
Amen.

V. Istenem, jöjj segítségemre!
F. Uram, segíts meg engem!

Dicsőség az Atyának, a Fiúnak és a Szentléleknek.

Miképpen kezdetben most és mindörökké. Amen. Alleluja.

ZSOLTÁR 7

Ant. Igazságos bíró az Isten.

[2]Uram, Istenem, hozzád menekülök,
ments meg minden üldözőmtől és szabadíts meg!

[3]Nehogy mint oroszlán, valaki elkapjon és szétszaggasson.
Hiszen senki sincs, aki megmentene.

[4]Uram, Istenem, ha olyasmit tettem...
ha kezemhez jogtalanság tapad,

[5]ha gonoszul bántam barátommal,
ha kegyelmeztem az igazságtalan elnyomónak,

[6]akkor üldözzön és fogjon el ellenségem!
Tapossa el életem a földön és tiporja bensőmet a porba!

[7]Kelj fel, Uram, haragodban,
ébredj fel, Istenem!

Szállj szembe ellenségeim dühével te,
aki szereted az ítéletet!

[8]Gyűljenek köréd a nemzetek,
előttük állítsd fel ítélőszéked.

[9]Szolgáltass nekem igazságot, Uram,
jogom és ártatlanságom szerint!

[10]Legyen vége a galádok gazságának,
tedd erőssé az igazat!

Igaz Isten vagy,
a szívek és vesék vizsgálója.

[11]Isten az én védőpajzsom.
Ő menti meg az igaz szívűeket.

[12]Igazságos bíró az Isten.
Fékezi haragját,

de bosszúja bármely nap fellobbanhat,
[13]ha meg nem tér az ember.

Bárhogy élezi kardját az ellenség,
bárhogy feszíti íját és céloz:

[14]maga ellen irányítja a halált hozó fegyvert,
és nyilai tüzes büntetéssé válnak.

[15]Nézd, a gonosz fogant,tele van álnoksággal,
s amit világra hoz, veszedelem.

[16]Gödröt ásott, kimélyítette,
de ő esett a maga ásta verembe.

[17]Gonoszsága visszahull saját fejére,
álnoksága fejének tetejére.

[18]De én dicsőítem az Urat, aki igazságban honol.
A Magasságbeli nevének szól énekem.

Dicsőség …

Ant. Igazságos bíró az Isten.

Evangéliumi Párbeszéd Jn 4:1-42
(Jézus, Szamáriai asszony, Tanítványok, Szamaraiak)

"Adj innom!"

"Hogyan? Zsidó létedre tőlem, szamariai asszonytól kérsz inni?"

"Ha ismernéd Isten ajándékát, s azt, aki azt mondja neked: Adj innom, inkább te kértél volna tőle, s ő élő vizet adott volna neked." [11]

"Uram, hiszen vödröd sincs, a kút pedig mély. Honnan vehetnél hát élő vizet? 12Csak nem vagy nagyobb Jákob atyánknál, aki ezt a kutat adta nekünk, s maga is ebből ivott a fiaival és állataival együtt?"

"Aki ebből a vízből iszik, újra megszomjazik. 14De aki abból a vízből iszik, amelyet én adok, az nem szomjazik meg soha többé, mert a víz, amelyet én adok, örök életre szökellő vízforrás lesz benne."

"Uram, adj nekem ilyen vizet, hogy ne szomjazzam többé, s ne kelljen ide járnom meríteni."

"Menj, hívd el a férjedet, és gyere vissza!"

17"Nincs férjem"

"Jól mondtad, hogy nincs férjed, 18mert volt ugyan öt férjed, de akid most van, az nem férjed. Így igazat mondtál."

19"Uram, látom, próféta vagy. 20Atyáink ezen a hegyen imádták az Istent, ti meg azt mondjátok, hogy Jeruzsálemben kell imádni."

21"Hidd el nekem, asszony, elérkezik az óra, amikor sem ezen a hegyen, sem Jeruzsálemben nem fogják imádni az Atyát. 22Ti azt imádjátok, akit nem ismertek, mi azt, akit ismerünk, mert az üdvösség a zsidóktól ered. 23De elérkezik az óra, s már itt is van, amikor igazi imádói lélekben és igazságban imádják az Atyát. Mert az Atya ilyen imádókat akar. 24Az Isten lélek, ezért akik imádják, azoknak lélekben és igazságban kell imádniuk."

25"Tudom, hogy eljön a Messiás, azaz a Fölkent, s amikor eljön, mindent tudtunkra ad."

26"Én vagyok az, aki veled beszélek."

27"Mit akarsz tőle?"
"Miért beszélgetsz vele?"

29"Gyertek, van itt egy ember, aki mindent elsorolt, amit csak tettem. Ő volna a Messiás?"

"Mester, egyél!"

"Van eledelem, csak nem tudtok róla."

"Csak nem hozott neki valaki enni?"

"Az én eledelem, hogy annak akaratát teljesítsem, aki küldött, s elvégezzem, amit rám bízott. 35Vagy nem így beszéltek: Még négy hónap, és itt az aratás? Nos, azt mondom nektek: Emeljétek fel szemeteket, és nézzétek meg a szántóföldeket: már megértek az aratásra. 36Az arató már most megkapja bérét, s termést gyűjt az örök életre, hogy együtt örüljön, aki vet, azzal, aki arat. 37Mert igaza van a szólásmondásnak: Más vet és más arat. 38Nos, azért küldtelek benneteket, hogy learassátok, amit nem ti munkáltatok. Mások fáradoztak, s ti az ő munkájukba álltatok bele."

39"Mindent elsorolt, amit csak tettem."

"Most már nem a te szavaidra hiszünk, mert magunk is hallottuk, és most már tudjuk, hogy valóban ő a világ Üdvözítője."

RÖVID VÁLASZOS ÉNEK

V. Uram, * Kezedbe ajánlom lelkemet.
F. Megváltottál minket, Urunk, hűséges Istenünk. * Kezedbe ajánlom lelkemet.
Dicsőség az Atyának. a Fiúnak és a Szentléleknek * Uram, Kezedbe ajánlom lelkemet.

Ant. Te védj meg, Istenünk, ha virrasztunk, s ha alszunk, őrizd álmunkat: hadd legyünk Krisztussal ébren, s elnyugodjunk biztonságban, békén.

Miatyánk

Minizsoloszma 8

V. Istenem, jöjj segítségemre!
F. Uram, segíts meg engem!

Dicsőség az Atyának, a Fiúnak és a Szentléleknek.
Miképpen kezdetben most és mindörökké. Ámen. Alleluja.

ZSOLTÁR 8

Ant. [2]Uram, mi Urunk, milyen csodálatos széles e világon a te neved!

Dicsőséged az egekig magasztalja
[3]a gyermekek és a kicsinyek ajka.

Védőbástyát emeltél elleneid ellen,
hogy elhallgattasd az ellenszegülőt és a lázadót.

[4]Bámulom az eget, kezed művét,
a holdat és a csillagokat, amelyeket te alkottál.

[5]Mi az ember, hogy megemlékezel róla,
az ember fia, hogy gondot viselsz reá?

[6]Majdnem isteni lénnyé tetted,
dicsőséggel és fönséggel koronáztad.

[7]Hatalmat adtál neki kezed műve fölött,
mindent lába alá vetettél:

[8]minden juhot és barmot, a mezők vadjait, +
[9]az ég madarait s a tenger halait,
mindent, ami a tengerek ösvényén kering,

Dicsőség,…

Ant. [2]Uram, mi Urunk, milyen csodálatos széles e világon a te neved!

EVANGÉLIUMI PÁRBESZÉF Jn 4:43-53

(Jézus, királyi tisztviselő, szolgák)

"Hacsak jeleket és csodákat nem láttok, nem hisztek."

"Gyere, Uram, mielőtt még meghalna a fiam!"

"Menj csak, él a fiad!"

„A fiad
él!”

„Melyik órában lett jobban?”

"Tegnap, a hetedik óra körül hagyta el a láz"

RÖVID VÁLASZOS ÉNEK

V. Uram, * Kezedbe ajánlom lelkemet.
F. Megváltottál minket, Urunk, hűséges Istenünk. * Kezedbe ajánlom lelkemet.
Dicsőség az Atyának. a Fiúnak és a Szentléleknek * Uram, Kezedbe ajánlom lelkemet.

Ant. Te védj meg, Istenünk, ha virrasztunk, s ha alszunk, őrizd álmunkat: hadd legyünk Krisztussal ébren, s elnyugodjunk biztonságban, békén.

KÖNYÖRGÉSEK

Te vagy a Lélek ki sóhajtozik benni, s te vagy a Szó, aki örök életet ad. Te mondtad, hogy mit egyetértve kérünk, megadod azt. Ezért így könyörgünk hozzád:

….

Hogy meghallgattassunk, adj nekünk egyetértést, Uram. Ahogy te egységben vagy mennyei Atyánk, Fiaddal, akit közénk küldtél, hogy visszataláljunk hozzád, és közös szeretetek Lelkével, akit kiárasztasz ránk, hogy bevonj minket szeretetedbe. Ámen

HIMNUSZ

Minizsoloszma 8

Téged Isten dicsérünk,
Téged Úrnak ismérünk.
Téged, örök Atyaisten,
Mind egész föld áld és tisztel.

Téged minden szép angyalok,
Kerubok és szeráf-karok,
Egek és minden hatalmak
Szüntelenül magasztalnak.

Szent vagy, szent vagy,
Erősséges szent Isten vagy.
Nagyságoddal telve ég, föld,
Dicsőséged mindent bétölt.

Téged dicsér, egek Ura,
Apostolok boldog kara.
Dicséretes nagy próféták
Súlyos ajka hirdet és áld.

Jeles mártír-seregek
Magasztalnak tégedet.
Vall tégedet világszerte
Szentegyházad ezerszerte,

Téged,
S mérhetetlen nagy fölséged,
S azt ki hozzánk tőled jött le,
Atya igaz Egyszülöttje,
S áldjuk veled
Vigasztaló Szentlelkedet.

Krisztus, Isten egyszülöttje,
Király vagy te mindörökre.
Mentésünkre közénk szálltál,
Szűzi méhet nem utáltál.

Halál mérgét megtiportad,
Mennyországot megnyitottad.
Isten jobbján ülsz most széket,
Atyádéval egy fölséged.
Onnan leszel eljövendő
Mindeneket ítélendő.

Téged azért, Uram, kérünk,
Mi Megváltónk, maradj vélünk.
Szenteidhez végy fel égbe,
Az örökös dicsőségbe.

Szabadítsd meg, Uram, néped,
Áldd meg a te örökséged.
Te kormányozd, te vigasztald,
Mindörökké felmagasztald.

Mind imádunk téged,
Szent nevedet áldja néped,

Mindegynap és örökké,
Mindöröktől mindörökké.

Bűntől e nap őrizz minket
És bocsásd meg vétkeinket.
Irgalmazz, Uram, irgalmazz.
Híveidhez légy irgalmas.

Kegyes szemed legyen rajtunk,
Tebenned van bizodalmunk.

Te vagy Uram én reményem,
Ne hagyj soha szégyent érnem.

V. Istenem, jöjj segítségemre!
F. Uram, segíts meg engem!

Dicsőség az Atyának, a Fiúnak és a Szentléleknek.Miképpen kezdetben most és mindörökké. Amen. Alleluja.

ZSOLTÁR 9

Ant. Kösd meg Uram a gonoszt, önkeze művével

[2]Szívem mélyéből dicsőítlek, Uram,
hirdetem nagy tetteidet.

[3]Ujjongok és benned van örömöm,
s magasztalom neved, ó Fölséges.

[4]Mert ellenségeim meghátráltak,
elestek és eltűntek színed előtt.

[5]Magadévá tetted igazságomat és ügyemet,
mint igazságos bíró ültél trónodra.

[6]A népeket megfenyítetted, +
a gonoszokat megsemmisítetted,
s örökre eltörölted a nevüket.

[7]Eltűnt az ellenség, végleg megsemmisült,
feldúltad városait, még emlékük sem maradt.

De lám, [8]az Úr mindörökké trónol,
bírói széke ítéletre készen áll.

[9]Igazságosan ítéli meg a földkerekséget,
a népek fölött törvény szerint tart ítéletet.

[10]Az elnyomottnak az Úr lesz menedéke,
a szükség napjaiban egyetlen mentsége.

[11]Akik ismerik nevedet, reménykednek benned, Uram,
soha nem hagyod el a téged keresőket,

[12]Dicsőítsétek az Urat, aki Sionban lakik,
hirdessétek nagy tetteit a népek között!

[13]Mert mint a vér bosszulója gondolt rájuk,
nem feledkezett el a szegények sóhajáról.

[14]Könyörülj rajtam, Uram, lásd meg szorultságom,
a halál kapujából szabadíts ki engem!

[15]Hadd hirdessem dicsőségedet Sion leányának kapuiban,
és örüljek, hogy megsegítettél!

[16]A népek a maguk ásta verembe estek,
s a hálóba, amelyet vetettek, az ő lábuk botlott.

[17]Az Úr hírt adott magáról az ítéleten,
s a gonoszt önkeze művével kötötte meg.

[18]Tűnjenek el a holtak világába az álnokok,
s mind a népek, amelyek elfelejtik Istent!

[19]De ő nem feledkezik meg soha a szegényről,
s aki bajban is remél, nem csalódik soha.

[20]Kelj fel, Uram, nehogy elbízza magát az ember,
szólítsd ítéletre a népeket magad elé!

[21]Uram, töltsd el őket rettegéssel,
tudják meg a népek, hogy ők is csak emberek!

Dicsőség …

Ant. Kösd meg Uram a gonoszt, önkeze művével

Evangéliumi Párbeszéd Jn 4

(Jézus, a meggyógyított, a zsidók)

[6]"Meg akarsz gyógyulni?"

[7]"Uram, nincs emberem, aki bevinne a tóba, amikor felkavarodik a víz. Így mire odaérek, már más lép be előttem."

[8]"Kelj föl, fogd az ágyadat és menj!"

[10]"Szombat van, nem szabad vinned az ágyadat."

[11]"Aki meggyógyított, az mondta: Fogd ágyadat és menj!"

12"Ki volt az az ember, aki azt mondta neked: Fogd (ágyadat) és menj?!"

14"Nézd, meggyógyultál. Többé ne vétkezzél, nehogy még nagyobb baj érjen."

16"Szombaton gyógyított."

17"Atyám mindmáig munkálkodik, azért én is munkálkodom."

18„Nemcsak megszegte a szombatot, hanem az Istent is Atyjának nevezte, egyenlővé tette magát az Istennel."

RÖVID VÁLASZOS ÉNEK

V. Uram, * Kezedbe ajánlom lelkemet.
F. Megváltottál minket, Urunk, hűséges Istenünk. * Kezedbe ajánlom lelkemet.
Dicsőség az Atyának. a Fiúnak és a Szentléleknek * Uram, Kezedbe ajánlom lelkemet.

Ant. Te védj meg, Istenünk, ha virrasztunk, s ha alszunk, őrizd álmunkat: hadd legyünk Krisztussal ébren, s elnyugodjunk biztonságban, békén.

Mennyei Atyánk,
végtelen és hatalmas Isten,
terjeszd ki uralmadat miránk,
hogy érvényesüljön akaratod,
hogy itt is most köztünk is úgy legyen, amint a mennyben van.
Köszönjük, hogy volt mit ennünk a mai nap.
Bocsásd meg mindazt, amit ellenedre tettünk.
Adj szívünkbe megértést és irgalmat, hogy megbocsássunk azoknak, akik ellenünkre voltak.
Kérünk, ne engedd, hogy a gonosz erőnkön felül megpróbáljon, inkább szabadíts meg tőle.

Mert tiéd az ország, melybe népedet összegyűjtöd, köszönjük, hogy meghívtál bele.
Tiéd a hatalom a teremtés minden művén, köszönjük, hogy megosztottad velünk, emberekkel, add, hogy méltón bánjunk egymással és minden teremtményeddel.
Te Uram, szabadnak teremtettél minket, hogy önként választhassuk a jót. Add, hogy megtudjuk különböztetni a jót és rosszat, hogy élni tudjunk szabadságunkkal.

Amen.

V. Istenem, jöjj segítségemre!
F. Uram, segíts meg engem!

Dicsőség az Atyának, a Fiúnak és a Szentléleknek. Miképpen kezdetben most és mindörökké. Ámen. Alleluja.

ZSOLTÁR 10

Ant. Igazságot szerzel, hogy a földből alkotott ember ne rettegjen soha!

[1]Uram, miért vagy oly messze?
Miért rejtőzöl el a szükség idején?

[2]A gonosz hetvenkedik,+
a szegény meg retteg,
rászedve a cseltől, amit az kieszelt.

[3]A bűnös dicsekszik kedvteléseivel, +
a rabló káromkodik,
az istentelen semmibe veszi az Urat:

[4]"Haragja fenn a magasban, bosszút nem áll, Isten nincs!"
- ez minden gondolata.

[5]Mivel útjai mindig sikeresek, +
s ítéleteid túl messzinek tűnnek neki,
gúnyolja összes ellenfelét.

[6]Így beszél szívében:
"Nemzedékeken át nem ingok meg soha."

[7]Átkot szór és nem éri baj,+
szája álnoksággal és hazugsággal tele,
nyelve alatt romlás és gazság rejtőzik.

[8]A nádba bújva les, +
hogy az ártatlant orvul megölje,
szeme a szegényt fürkészi.

[9]Úgy bújik meg a lesen, mint az oroszlán a sűrűben:+
várja, hogy ráronthasson a védtelenre,
megragadja és hálójába húzza a szegényt.

[10]Figyel, rejtőzik, a földre lapul,
s a gyenge áldozatul esik hatalmának.

[11]Ezt mondja szívében:
"Isten elfelejtett, elfordította tekintetét, nem látja, mit teszek."

[12]Kelj fel, Uram, ó Istenem, emeld föl kezed,
ne feledd el a szenvedőt!

[13]Miért vetheti meg a gonosz az Istent?
Miért mondogatja szívében: "Úgysem áll bosszút!"?

[14]De te látsz, ismersz jajszót és szükséget,
és mindent a kezedben tartasz.

A szegény rád bízza magát,
az árvának te vagy gyámola.

[15]Törd el a bűnösnek, az álnoknak karját,
torold meg gonoszságát, hadd szűnjön meg élni!

[16]Az Úr király örökre.
Országából eltűntek a pogányok.

[17]A szegények kívánságát meghallgattad, Uram,
megerősítetted szívüket.

Figyelmedet feléjük fordítottad. +
[18]Az árvának és elnyomottnak igazságot szerzel,
hogy az ember, a földből alkotott, ne rettegjen többé soha.

Dicsőség …

Ant. Igazságot szerzel, hogy a földből alkotott ember ne rettegjen soha!

Evangéliumi Párbeszéd Jn 5

(Jézus)

19"Bizony, bizony, mondom nektek: A Fiú magától nem tehet
semmit, csak azt teheti, amit az Atyától lát. Amit ő tesz, azt
teszi a Fiú is.
20Az Atya ugyanis szereti a Fiút, s mindent megmutat neki,
amit tesz. De még nagyobb dolgokat is mutat neki, hogy
csodálkozzatok rajta.
21Mert amint az Atya föltámasztja a halottakat és életre kelti
őket, a Fiú is életre kelti azokat, akiket akar.
22Az Atya nem ítél el senkit, hanem egészen a Fiúra bízta az
ítéletet,
23hogy mindenki úgy tisztelje a Fiút is, ahogy az Atyát tiszteli.

24Bizony, bizony, mondom nektek: Aki hallja szavamat és hisz
annak, aki küldött, az örökké él, nem esik ítélet alá, hanem
már át is ment a halálból az életre.

25Bizony, bizony, mondom nektek: Elérkezik az óra, s már itt is
van, amikor a halottak meghallják az Isten Fia szavát. S akik
meghallják, azok élni fognak.
26Amint ugyanis az Atyának élete van önmagában, a Fiúnak is
megadta, hogy élete legyen önmagában,
27s hatalmat adott neki, hogy ítéletet tartson, mert hiszen ő az
Emberfia.
28Ne csodálkozzatok rajta! Mert elérkezik az óra, amikor a
sírokban mindnyájan meghallják az Isten Fia szavát, és
előjönnek.
29Akik jót tettek, azért, hogy feltámadjanak az életre, akik
gonoszat tettek, azért, hogy feltámadjanak a kárhozatra.
30Magamtól nem tehetek semmit. Amint hallom, úgy ítélkezem.
Ítéletem igazságos, mert nem a magam akaratát keresem,
hanem annak akaratát, aki küldött.
31Ha magam tennék tanúságot saját magam mellett, nem volna
érvényes a tanúságom.
32De más tesz mellettem tanúságot, s tudom, hogy az a
tanúság, amelyet tesz mellettem, az igaz.
33Jánoshoz fordultatok, s ő tanúságot tett az igazságról.
34Mindazonáltal nincs szükségem emberek tanúságtételére,
csak azért mondom ezeket, hogy üdvözüljetek.
35(János) égő és világító lámpa volt, de csak ideig-óráig
akartatok a fényében gyönyörködni.
36De nekem olyan bizonyságom van, amely felülmúlja Jánosét:
tetteim, amelyeknek a végbevitelét az Atya bízta rám. Ezek a
tettek, amelyeket végbeviszek, maguk tanúskodnak mellettem,
hogy az Atya küldött.
37Tehát maga az Atya tesz mellettem tanúságot, aki küldött.
Ám ti sem szavát nem hallottátok, sem színét nem láttátok,
38s szava nem marad meg bennetek, mert nem hisztek abban,
aki küldött.
39Fürkészitek az Írásokat, mert azt hiszitek, hogy örök életet
találtok bennük. Bár éppen rólam tanúskodnak,
40mégsem akartok hozzám jönni, hogy életetek legyen.
41Dicsőítést nem fogadok el az emberektől.
42Ismerlek benneteket, nincs meg bennetek az Isten szeretete.
43Atyám nevében jöttem, s nem fogadtatok el. De ha valaki a
maga nevében jönne, azt elfogadnátok.
44Hogyan is hihetnétek, amikor egymást dicsőítitek, de azt a
dicsőséget, amely az Istentől való, nem keresitek?
45Ne gondoljátok, hogy vádolni foglak benneteket az Atya előtt.
Maga Mózes a vádlótok, akiben reméltek.
46Mert ha Mózesnek hinnétek, nekem is hinnétek. Mert hisz
rólam írt.
47De hát ha az ő írásainak nem hisztek, hogy hinnétek az én
szavaimnak?"

RÖVID VÁLASZOS ÉNEK

V. Uram, * Kezedbe ajánlom lelkemet.
F. Megváltottál minket, Urunk, hűséges Istenünk. * Kezedbe ajánlom lelkemet.
Dicsőség az Atyának. a Fiúnak és a Szentléleknek * Uram, Kezedbe ajánlom lelkemet.

Minizsoloszma 10

Ant. Te védj meg, Istenünk, ha virrasztunk, s ha alszunk, őrizd álmunkat: hadd legyünk Krisztussal ébren, s elnyugodjunk biztonságban, békén.

Miatyánk…..

Amen.

V. Istenem, jöjj segítségemre!
F. Uram, segíts meg engem!

Dicsőség az Atyának, a Fiúnak és a Szentléleknek. Miképpen kezdetben most és mindörökké. Ámen. Alleluja.

ZSOLTÁR 11

Ant. Megláthatják az igazak, Uram, arcodat!

Az Úrnál keresek menedéket. Miért mondjátok:
"Menekülj a hegyekbe, mint a madár!"?

2Lám, a bűnösök feszítik íjukat, nyilat helyeznek a húrra,
hogy az igaz szívűeket a sötétben leterítsék.

3Ha az alapfalak leomlanak,
mit tegyen az igaz?

4Az Úr szent hajlékában lakik,
az Úr az égben trónol.

Szeme látja a világot,
pillantása szemügyre veszi az emberek fiait.

5Az Úr megvizsgálja az igazat éppúgy, mint a gonoszt,
s aki a gonoszságot kedveli, azt gyűlöli lelke.

6Kénes esőt és égő parazsat hullat a bűnösökre,
s perzselő szél lesz kelyhük osztályrésze.

7Mert az Úr igazságos és az igazságot szereti,
az igazak látják majd meg arcát.

Dicsőség …

Ant. Megláthatják az igazak, Uram, arcodat!

EVANGÉLIUMI PÁRBESZÉD Jn 6

(Jézus, Fülöp, András, az emberek)

5Honnan veszünk kenyeret, hogy legyen mit enniük?"

7"Kétszáz dénár árú kenyér sem elég, hogy csak egy kevés jusson is mindenkinek"

9"Van itt egy fiú, akinek van öt árpakenyere és két hala, de mi az ennyinek?"

10"Telepítsétek le az embereket!"

… …

11"Szedjétek össze a maradékot, nehogy kárba vesszen."

14"Bizonyára ez az a próféta, akinek el kell jönnie a világba."

RÖVID VÁLASZOS ÉNEK

V. Uram, * Kezedbe ajánlom lelkemet.
F. Megváltottál minket, Urunk, hűséges Istenünk. * Kezedbe ajánlom lelkemet.
Dicsőség az Atyának. a Fiúnak és a Szentléleknek * Uram, Kezedbe ajánlom lelkemet.

Ant. Te védj meg, Istenünk, ha virrasztunk, s ha alszunk, őrizd álmunkat: hadd legyünk Krisztussal ébren, s elnyugodjunk biztonságban, békén.

Mennyei Atyánk,
végtelen és hatalmas Isten,
terjeszd ki uralmadat miránk,
hogy érvényesüljön akaratod,
hogy itt is most köztünk is úgy legyen, amint a mennyben van.
Köszönjük, hogy volt mit ennünk a mai nap.
Bocsásd meg mindazt, amit ellenedre tettünk.
Adj szívünkbe megértést és irgalmat, hogy megbocsássunk azoknak, akik ellenünkre voltak.
Kérünk, ne engedd, hogy a gonosz erőnkön felül megpróbáljon, inkább szabadíts meg tőle.

Mert tiéd az ország, melybe népedet összegyűjtöd,

köszönjük, hogy meghívtál bele.
Tiéd a hatalom a teremtés minden művén, köszönjük, hogy megosztottad velünk, emberekkel, add, hogy méltón bánjunk egymással és minden teremtményeddel.
Te Uram, szabadnak teremtettél minket, hogy önként választhassuk a jót. Add, hogy megtudjuk különböztetni a jót és rosszat, hogy élni tudjunk szabadságunkkal.

Amen.

V. O Gott, komm mir zu Hilfe.

F. Herr, eile mir zu helfen!

Ehre sei dem Vater und dem Sohn und dem Heiligen Geist,
wie im Anfang, so auch jetzt und alle Zeit und in Ewigkeit.
Amen. Alleluja.

PSALM 12

Ant. Jetzt stehe ich auf, dem Verachteten bringe ich Heil.

Hilf doch, o Herr, die Frommen schwinden dahin,
unter den Menschen gibt es keine Treue mehr.

Sie lügen einander an, einer den andern,
mit falscher Zunge und zwiespältigem Herzen reden sie.

Der Herr vertilge alle falschen Zungen,
jede Zunge, die vermessen redet.

Sie sagen: «Durch unsre Zunge sind wir mächtig;
unsre Lippen sind unsre Stärke. Wer ist uns überlegen?»

Die Schwachen werden unterdrückt, die Armen seufzen. +
Darum spricht der Herr: «Jetzt stehe ich auf,
dem Verachteten bringe ich Heil.»

Die Worte des Herrn sind lautere Worte, +
Silber, geschmolzen im Ofen,
von Schlacken geschieden, geläutert siebenfach.

Du, Herr, wirst uns behüten
und uns vor diesen Leuten für immer erretten,
auch wenn die Frevler frei umhergehen
und unter den Menschen die Gemeinheit groß wird.

Ehre sei dem Vater …

Ant. Jetzt stehe ich auf, dem Verachteten bringe ich Heil.

EVANGELISCHES DIALOG JN 6

(Volk, Jesus)

Rabbi, wann bist du hierhergekommen?

Amen, amen, ich sage euch: Ihr sucht mich nicht, weil ihr Zeichen gesehen habt, sondern weil ihr von den Broten gegessen habt und satt geworden seid.

Müht euch nicht ab für die Speise, die verdirbt, sondern für die Speise, die für das ewige Leben bleibt und die der Menschensohn euch geben wird. Denn ihn hat Gott, der Vater, mit seinem Siegel beglaubigt.

Was müssen wir tun, um die Werke Gottes zu vollbringen?

Das ist das Werk Gottes, dass ihr an den glaubt, den er gesandt hat.

Welches Zeichen tust du, damit wir es sehen und dir glauben? Was tust du?

Unsere Väter haben das Manna in der Wüste gegessen, wie es in der Schrift heißt: Brot vom Himmel gab er ihnen zu essen.

Amen, amen, ich sage euch: Nicht Mose hat euch das Brot vom Himmel gegeben, sondern mein Vater gibt euch das wahre Brot vom Himmel.

Denn das Brot, das Gott gibt, kommt vom Himmel herab und gibt der Welt das Leben.

Herr, gib uns immer dieses Brot!

Ich bin das Brot des Lebens; wer zu mir kommt, wird nie mehr hungern, und wer an mich glaubt, wird nie mehr Durst haben.

Aber ich habe euch gesagt: Ihr habt (mich) gesehen und doch glaubt ihr nicht.

Alles, was der Vater mir gibt, wird zu mir kommen, und wer zu mir kommt, den werde ich nicht abweisen; denn ich bin nicht vom Himmel herabgekommen, um meinen Willen zu tun, sondern den Willen dessen, der mich gesandt hat.

Es ist aber der Wille dessen, der mich gesandt hat, dass ich keinen von denen, die er mir gegeben hat, zugrunde gehen lasse, sondern dass ich sie auferwecke am Letzten Tag.

Denn es ist der Wille meines Vaters, dass alle, die den Sohn sehen und an ihn glauben, das ewige Leben haben und dass ich sie auferwecke am Letzten Tag.

ANTWORTGESANG

V. In Deine Hände, o Herr, * empfehle ich meinen Geist.
Du hast mich erlöst, Herr, Du treuer Gott. * empfehle ich meinen Geist
F. Ehre sei dem Vater und dem Sohn und dem Heiligen Geist
* In Deine Hände, o Herr, * empfehle ich meinen Geist

Ant. Bewahre uns, o Herr, wenn wir wachen, behüte uns, wenn wir schlafen, auf dass wir wachen mit Christus und ruhen in Frieden.

Vater Unser

V. Istenem, jöjj segítségemre!
F. Uram, segíts meg engem!

Dicsőség az Atyának, a Fiúnak és a Szentléleknek. Miképpen kezdetben most és mindörökké. Ámen. Alleluja.

ZSOLTÁR 13

Ant. Uram, segítséged legyen öröme szívemnek.

[2]Meddig feledkezel meg rólam, Uram, mindörökre?
Meddig rejted el arcodat előlem?

[3]Meddig emészti még lelkem a fájdalom
és szívemet a mindennapi gond?

Meddig uralkodik még rajtam az ellenség?
[4]Tekints rám, Uram, Istenem, és hallgass meg!

Adj világosságot szememnek, nehogy halálba szenderüljek
[5]s ellenségem azzal dicsekedjék: "Legyőztem!"

Ne örüljön ellenfelem azon, hogy elestem,
[6]hiszen irgalmasságodban bizakodtam,

Uram. Segítséged legyen öröme szívemnek,
hogy énekeljek az Úrnak, aki jót tett velem.

Dicsőség …

Ant. Uram, segítséged legyen öröme szívemnek.

Evangéliumi Párbeszéd Jn 6

(Jézus, zsidók)

[41]"Én vagyok a mennyből alászállott kenyér."

[42]"Nem Jézus ez, Józsefnek a fia, akinek ismerjük apját, anyját? Hogyan mondhatja hát, hogy a mennyből szálltam alá?"

[43]"Ne zúgolódjatok egymás között. [44]Senki sem jöhet hozzám, ha az Atya, aki küldött, nem vonzza, s én feltámasztom az utolsó napon. [45]Megírták a próféták: Mindnyájan Isten tanítványai lesznek. Mindenki, aki hallgat az Atyára és tanul tőle, hozzám jön. [46]Nem mintha valaki is látta volna az Atyát, csak aki az Istentől van, az látta az Atyát.

[47]Bizony, bizony, mondom nektek: Aki hisz bennem, annak örök élete van. [48]Én vagyok az élet kenyere. [49]Atyáitok mannát ettek a pusztában, mégis meghaltak. [50]Ez a mennyből alászállott kenyér, aki ebből eszik, nem hal meg.

[51]Én vagyok a mennyből alászállott élő kenyér. Aki e kenyérből eszik, örökké él. A kenyér, amelyet adok, a testem a világ életéért."

[52]"Hogy adhatja ez a testét eledelül?"

[53]"Bizony, bizony, mondom nektek: Ha nem eszitek az Emberfia testét és nem isszátok a vérét, nem lesz élet bennetek. [54]De aki eszi az én testemet, és issza az én véremet, annak örök élete van, s feltámasztom az utolsó napon. [55]A testem ugyanis valóságos étel, s a vérem valóságos ital. [56]Aki eszi az én testemet és issza az én véremet, az bennem marad, én meg benne. [57]Engem az élő Atya küldött, s általa élek. Így az is élni fog általam, aki engem eszik.

[58]Ez a mennyből alászállott kenyér nem olyan, mint az, amelyet atyáitok ettek és meghaltak. Aki ezt a kenyeret eszi, az örökké él."

[60]"Kemény beszéd. Ki hallgatja?"

[61]"Botránkoztok rajta? [62]Hátha majd azt látjátok, hogy az Emberfia fölmegy oda, ahol azelőtt volt! [63]A lélek az, ami éltet, a test nem használ semmit. Hozzátok intézett szavaim lélek és élet, [64]de vannak közöttetek, akik nem hisznek."

"Azért mondtam nektek, hogy senki sem jöhet hozzám, ha az Atya meg nem adja neki."

Minizsoloszma 13

RÖVID VÁLASZOS ÉNEK

V. Uram, * Kezedbe ajánlom lelkemet.
F. Megváltottál minket, Urunk, hűséges Istenünk. * Kezedbe ajánlom lelkemet.
Dicsőség az Atyának. a Fiúnak és a Szentléleknek * Uram, Kezedbe ajánlom lelkemet.

Ant. Te védj meg, Istenünk, ha virrasztunk, s ha alszunk, őrizd álmunkat: hadd legyünk Krisztussal ébren, s elnyugodjunk biztonságban, békén.

Mennyei Atyánk,
végtelen és hatalmas Isten,
terjeszd ki uralmadat miránk,
hogy érvényesüljön akaratod,
hogy itt is most köztünk is úgy legyen, amint a mennyben van.
Köszönjük, hogy volt mit ennünk a mai nap.
Bocsásd meg mindazt, amit ellenedre tettünk.
Adj szívünkbe megértést és irgalmat, hogy megbocsássunk azoknak, akik ellenünkre voltak.
Kérünk, ne engedd, hogy a gonosz erőnkön felül megpróbáljon, inkább szabadíts meg tőle.

Mert tiéd az ország, melybe népedet összegyűjtöd,

köszönjük, hogy meghívtál bele.
Tiéd a hatalom a teremtés minden művén, köszönjük, hogy megosztottad velünk, emberekkel, add, hogy méltón bánjunk egymással és minden teremtményeddel.
Te Uram, szabadnak teremtettél minket, hogy önként választhassuk a jót. Add, hogy megtudjuk különböztetni a jót és rosszat, hogy élni tudjunk szabadságunkkal.

Amen.

MiniZsoloszma 14

V. Istenem, jöjj segítségemre!
F. Uram, segíts meg engem!

Dicsőség az Atyának, a Fiúnak és a Szentléleknek.

Miképpen kezdetben most és mindörökké. Amen. Alleluja.

ZSOLTÁR 14

Ant. Az Úr megfordítja népe sorsát!

Az esztelen ezt mondja szívében: "Nincs Isten!" +
Megromlottak - szörnyűség, amit művelnek,
senki sincs, aki még a jót tenné.

[2]Az Úr az égből az emberekre tekint, hogy lássa,
van-e még, aki értő lelkű, van-e még, aki keresi az Istent.

[3]Ám mind elfordultak, mind megromlottak,
senki, de senki nincs, aki a jót tenné.

[4]Nem térnek észre, akik rosszat tesznek, +
s emésztik népemet, mint ahogy a kenyeret eszik,
azok, akik nem kiáltanak segítségért az Úrhoz.

[5]De majd rettegés veri őket, amilyen rettegés még nem volt,
mivel Isten az igazak nemzetségével tart.

[6]Ti meghiúsítottátok tervét a szegénynek,
az Úr azonban menedéke marad.

[7]Ki ad segítséget Sionból Izrael számára? +
Ha egyszer az Úr megfordítja népe sorsát,
örül majd Jákob és ujjong Izrael!

Dicsőség …

Ant. Az Úr megfordítja népe sorsát!

Evangéliumi Párbeszéd Jn 6

(Jézus, Péter)

"Ti is el akartok menni?"

[68]"Uram, kihez mennénk? Tiéd az örök életet adó tanítás. [69]Mi hittünk és tudjuk, hogy te vagy az Isten Szentje."

[70]"Nem tizenkettőtöket választottam ki? De egyikőtök ördög."

RÖVID VÁLASZOS ÉNEK

V. Uram, * Kezedbe ajánlom lelkemet.
F. Megváltottál minket, Urunk, hűséges Istenünk. * Kezedbe ajánlom lelkemet.
Dicsőség az Atyának. a Fiúnak és a Szentléleknek * Uram, Kezedbe ajánlom lelkemet.

Ant. Te védj meg, Istenünk, ha virrasztunk, s ha alszunk, őrizd álmunkat: hadd legyünk Krisztussal ébren, s elnyugodjunk biztonságban, békén.

Miatyánk...

V. Istenem, jöjj segítségemre!
F. Uram, segíts meg engem!

Dicsőség az Atyának, a Fiúnak és a Szentléleknek.

Miképpen kezdetben most és mindörökké. Amen. Alleluja.

ZSOLTÁR 15

Ant. Az időzhet sátradban, aki nem szegi meg esküjét, Uram!

1Ki időzhet sátradban, Uram,
ki lakhat szent hegyeden?

2Aki bűn nélkül él, a jót teszi,
szívében az igazságot forgatja,

3Akinek nyelve nem szór rágalmakat. +
aki barátjának nem okoz szenvedést,
embertársát nem gyalázza,

4a gonoszt nem veszi sokba,
azt tiszteli, ki az Urat féli.

Aki nem szegi esküjét,
még ha veszt is rajta,

5pénzét nem adja uzsorakamatra,
s nem hagyja magát ártatlanok kárára megvesztegetni.

Aki így cselekszik,
soha meg nem rendül.

Dicsőség …

Ant. Az időzhet sátradban, aki nem szegi meg esküjét, Uram!

Evangéliumi Párbeszéd Jn 7

(Jézus, Jézus testvérei, zsidók, egyesek, mások)

3"Kelj útra, és menj el Júdeába, hogy tanítványaid is lássák
tetteidet. 4Hisz senki sem működik titokban, ha azt akarja,
hogy tudomást szerezzenek róla. Ha képes vagy ilyenekre,
akkor lépj a világ színe elé."

6"Nekem még nem érkezett el az időm, de nektek mindig
megfelelő az idő. 7Titeket nem gyűlölhet a világ, de engem
gyűlöl, mert bizonyítom, hogy gonoszak a tetteik. 8Menjetek
hát föl az ünnepre, én azonban nem megyek föl erre az
ünnepre, mert még nem telt be az időm."

„Hol van?"

„Jó ember”,

„félrevezeti a népet.”

"Hogy ismerheti így az Írásokat, amikor nem is tanulta?"

16"Tanításom nem tőlem való, hanem attól, aki küldött. 17Aki
készen van rá, hogy teljesítse akaratát, meggyőződhet róla,
vajon Istentől való-e ez a tanítás, vagy csak magamtól
beszélek. 18Aki magától beszél, a saját dicsőségét keresi. Aki
azonban annak dicsőségén munkálkodik, aki őt küldte, az igaz,
s nincs benne hamisság. 19Hát nem adott nektek Mózes
törvényt? Mégsem tartja meg egyiketek sem a törvényt. Miért
törtök az életemre?"

20"Te ördögtől megszállott, ugyan ki tör az életedre?"

21"Egyetlen egy tettet vittem végbe, s mindnyájan megütköztök
rajta. 22Mózes parancsot adott a körülmetélésre - bár nem
Mózestől eredt, hanem az ősatyáktól -, és szombaton is
elvégzitek a körülmetélést. 23Ha tehát szombaton is
körülmetélkedhet az ember, hogy Mózes törvénye csorbát ne
szenvedjen, miért acsarkodtok ellenem, amiért egy embert
meggyógyítottam szombaton? 24Ne látszatra ítéljetek, hanem
igazságosan ítéljetek!"

RÖVID VÁLASZOS ÉNEK

V. Uram, * Kezedbe ajánlom lelkemet.
F. Megváltottál minket, Urunk, hűséges Istenünk. * Kezedbe

ajánlom lelkemet.
Dicsőség az Atyának. a Fiúnak és a Szentléleknek * Uram,
Kezedbe ajánlom lelkemet.

Ant. Te védj meg, Istenünk, ha virrasztunk, s ha alszunk, őrizd álmunkat: hadd legyünk Krisztussal ébren, s elnyugodjunk biztonságban, békén.

Uram, mi már tudjuk, hogy tiéd az ország, tiéd a szombat és te vagy az út, amely az Atyához vezet. De 2000 év alatt annyian, annyi félét mondtak rólad, hogy nehéz nekünk látnunk mi az igaz és mi a hamis ebből. Add, hogy a tanításod szerint járás megtanítson minket hangod ismeretére.
Amen

V. Istenem, jöjj segítségemre!
F. Uram, segíts meg engem!

Dicsőség az Atyának, a Fiúnak és a Szentléleknek. Miképpen kezdetben most és mindörökké. Ámen. Alleluja.

ZSOLTÁR 16

Ant. Uram, Te tartod kezedben sorsomat!

[1]Védelmezz, Istenem,
hozzád menekülök.

[2]Ti így beszéltek az Úrhoz: "Uram, te vagy boldogságom,
téged semmi nem szárnyal túl!"

[3]A "szentekhez" pedig, kik a földön élnek: "Ti kiválóak,
minden kedvem tibennetek telik!"

[4]Bálványaik számosak, azok nyomában járnak.+
De én nem hozok nekik véráldozatot,
és nevüket nem veszem ajkamra.

[5]Uram, örökrészem és kelyhem,
te tartod kezedben sorsomat.

[6]Mérőláncom kedves földre esett,
s kedvem telik örökségemben.

[7]Dicsőítem az Urat, mert értelmet adott nekem,
s mert szívem még éjjel is figyelmeztet.

[8]Mindig szemem előtt lebeg az Úr,
ő áll jobbomon, hogy meg ne inogjak.

[9]Ezért örül a szívem és ujjong a lelkem
s testem is békében fog majd nyugodni.

[10]Nem adod lelkemet a holtak országának,
s nem hagyod, hogy szented meglássa a sírt.

[11]Az élet útjára tanítasz engem. +
Színed előtt az öröm teljessége,
s jobbodon a gyönyörűség mindörökké.

Dicsőség …

Ant. Uram, Te tartod kezedben sorsomat!

Evangéliumi Párbeszéd Jn 7

(Jeruzsálemiek, Jézus, nép, zsidók)
[25]"Ugye, ez az, akit halálra keresnek? [26]S mégis teljesen nyíltan beszél, s nem szólnak rá semmit. Csak nem győződtek meg róla az elöljárók, hogy ő a Messiás? [27]Róla tudjuk, honnét származik, a Messiásról azonban, ha eljön, senki sem fogja tudni, honnan való."

[28]"Igen, ismertek, és azt is tudjátok, honnan való vagyok, noha nem magamtól jöttem, hanem az Igaz küldött, akit ti nem ismertek. [29]Én azonban ismerem, mert tőle vagyok és ő küldött."

[31]"Hát több csodajelet visz végbe, ha eljön a Messiás, mint amennyit ez végbevitt?"

"Már csak rövid ideig vagyok veletek, aztán visszatérek ahhoz, aki küldött. [34]Keresni fogtok, de nem találtok, mert ahol én vagyok, oda ti nem jöhettek."

[35]"Vajon hová akar menni, ahol nem találjuk meg? Csak nem a szórványban élő görögökhöz készül, hogy tanítsa őket? [36]Mit jelent, amit mondott: Keresni fogtok, de nem találtok, s ahol én vagyok, oda ti nem jöhettek?"

[37]"Aki szomjazik, jöjjön hozzám és igyék, [38]aki hisz bennem: belsejéből az Írás szava szerint élő víz folyói fakadnak."

RÖVID VÁLASZOS ÉNEK

V. Uram, * Kezedbe ajánlom lelkemet.
F. Megváltottál minket, Urunk, hűséges Istenünk.
* Kezedbe ajánlom lelkemet.
Dicsőség az Atyának. a Fiúnak és a Szentléleknek
* Uram, Kezedbe ajánlom lelkemet.

Ant. Te védj meg, Istenünk, ha virrasztunk, s ha alszunk, őrizd álmunkat: hadd legyünk Krisztussal ébren, s elnyugodjunk biztonságban, békén.

Kaddis

V. Magasztaljuk és dicsőítsük Istenünk nevét e világon, melyet kedvére alkotott. Akarata érvényesüljön életetek során és egész Izrael élete során, jöjjön el uralma hamarosan, már a közeljövőben: és ti mondjátok rá: Ámen

F. Ámen! Legyen áldott nagy neve mindörökkön-örökké!

V. Ámen! Legyen áldott nagy neve mindörökkön-örökké!

V. Áldjuk és dicsőítjük, dicsérjük és magasztaljuk, fennen hirdetjük és híreszteljük, imádjuk és megszenteljük annak nevét, aki egyedül Szent: áldott ő!

F. Áldott ő!

V. Áldottabb ő minden áldásnál, költeménynél, himnusznál és vigaszdalnál, amit csak a világon mondanak, és ti mondjátok rá: Ámen

F. Ámen!

V. Szálljon békesség és élet ránk a mennyből Izraelre és egész népedre! S mondjátok rá: Ámen

F. Ámen!

V. Aki békét teremt magasságaiban, az hozzon békességet ránk, Izraelre és egész népedre s mondjátok Ámen!

V. Istenem, jöjj segítségemre!
F. Uram, segíts meg engem!

Dicsőség az Atyának, a Fiúnak és a Szentléleknek.
Miképpen kezdetben most és mindörökké. Amen. Alleluja.

ZSOLTÁR 17

Ant. Rejts el engem, Uram, szárenyadnak árnyékában!

1Hallgasd meg, Uram, igaz ügyemet,
figyelj könyörgésemre, tiszta ajkú imámat fogadd el!

2Tekinteted ítélkezzék fölöttem,
hiszen szemed az igazságot nézi!

3Ha szívemet megvizsgálod és éjjelente kifürkészed,
s ha tűzben kipróbálsz is, nem lelsz hamisságot bennem.

Nem vétkezik a szám, 4mint emberek szoktak,
ajkaidnak szavait megtartottam.

A kijelölt ösvényen 5haladnak lépteim:
nyomodban nem botlik lábam.

6Hozzád kiáltok, s te meghallgatsz, Istenem.
Fordítsd felém füled, jusson eléd szavam!

7Mutasd meg csodálatos irgalmasságodat,
hisz megmented az ellenségtől a jobbodhoz menekülőket!

8Védj meg, mint szemed világát, szárnyad árnyékában
oltalmazz, 9az álnokoktól, akik erősen szorongatnak!

Elleneim bőszülten körülvesznek, +
10megkeményítik érzéketlen szívüket,
szájuk elbizakodottan beszél.

11Már körülfognak,
és szemük azt vizsgálja, hogyan teperhetnek földre.

12Olyanok, mint az oroszlán, amely zsákmányra éhes,
mint a fiatal oroszlán, amely a rejtekben les.

13Kelj fel, Uram, szállj szembe vele, terítsd a földre,
kardoddal mentsd meg életemet a gonosztól!

14Uram, karod szabadítson meg az emberektől,
e világ halandóitól, akiknek csak ez az élet a részük!

Amit félretettél, töltsd el vele testüket! +
Hadd bővelkedjenek fiakban,
s amijük megmarad, azt hadd örököljék gyermekeik!

15Ám én igazságban meglátom színedet,
s arcod fog betölteni, ha fölébredek.

Dicsőség …

Ant. Rejts el engem, Uram, szárenyadnak árnyékában!

Evangéliumi Párbeszéd Jn 16

(Nép 1, nép 2, nép 3, papok, szolgák, Nikodémus)

"Valóban ez a Próféta!"

41"Ő a Messiás!"

"Hát jöhet a Messiás Galileából? 42Az Írás szerint Dávid családjából s Betlehem városából kell a Messiásnak jönnie."

"Miért nem hoztátok magatokkal?"

46"Még soha sem beszélt úgy ember, ahogy ez beszél."

47"Csak nem vezetett titeket is félre? 48Hitt-e benne valaki a tanács tagjai vagy a farizeusok közül? 49Csak ez az átkozott népség, amely mit sem ért a törvényből."

51"Elítél törvényünk valakit is anélkül, hogy először meghallgatták s meggyőződtek volna róla, hogy mit tett?"

52"Csak nem vagy te is galileai? Nézz utána s megbizonyosodsz, hogy Galileából nem támad próféta."

RÖVID VÁLASZOS ÉNEK
V. Uram, * Kezedbe ajánlom lelkemet.

MiniZsoloszma 17

F. Megváltottál minket, Urunk, hűséges Istenünk.
* Kezedbe ajánlom lelkemet.
Dicsőség az Atyának. a Fiúnak és a Szentléleknek
* Uram, Kezedbe ajánlom lelkemet.

Ant. Te védj meg, Istenünk, ha virrasztunk, s ha alszunk, őrizd álmunkat: hadd legyünk Krisztussal ébren, s elnyugodjunk biztonságban, békén.

Miatyánk...

V. Istenem, jöjj segítségemre!
F. Uram, segíts meg engem!

Dicsőség az Atyának, a Fiúnak és a Szentléleknek. Miképpen kezdetben most és mindörökké. Ámen. Alleluja.

ZSOLTÁR 18

Ant. Te vagy a mi erősségünk, Uram!

2Így szólt: Szeretlek, Uram, erősségem,
[te megmentesz az erőszaktól].

3Az Úr menedékem, váram, szabadítóm.
Istenem, sziklám, hozzá menekülök.

Védőpajzsom, üdvösségem záloga,
mentsváram, 4akit magasztalok.

Az Úrhoz kiáltok
és biztonságban vagyok elleneimtől.

5Körülvettek a halál örvényei,
Béliál hullámai rémítettek,

6az alvilág kötelékei körülfontak,
a halálos hurkok rám csapódtak.

7Kínomban az Úrhoz kiáltottam,
Istenemhez emeltem szavam.

Ő meghallotta hangomat szent templomából,
panaszom elért a füléhez.

8Akkor megingott a föld és megremegett, +
a hegyek alapjai megrendültek,
(remegés fogta el őket lángoló haragjától.)

9Lehelete füstölgő felhő volt, +
szájából pusztító tűz lövellt,
[izzóvá tette a parazsat].

10Lehajtotta az egeket és leszállt,
lába sötét felhőn nyugodott.

11Kerubtól hordozva szállt tova,
a szelek szárnyán suhant.

12Köntöse: sötétség, amely körülfogta,
öltözéke: sötét víz, sűrű felhő.

13Az előtte járó fényességből jégeső
és izzó parázs tört elő.

14Mennydörgésben szólt az Úr az égből,
a Magasságbeli hallatta szavát.

15Kilőtte nyilait és szétszórta ellenségeit,
villámot lövellt és eltiporta őket.

16Akkor megnyíltak a tenger mélységei,
a föld alapjai felszínre kerültek:

a fenyegetésedtől, Uram,
leheletednek haragos zúgásától.

17Kinyújtotta kezét a magasból és felém nyúlt,
kimentett a vizek mélyéről.

18Elragadott ádáz ellenségeimtől,
gyűlölőimtől, akik erősebbek nálam.

19A veszély napjaiban rám támadtak,
de az Úr védelmemre kelt.

20Kivezetett a szabadba,
szabadulást hozott, mert szeretett.

21Így viszonozta az Úr igaz voltomat.
Megjutalmazott, mert tiszta a kezem.

22Hiszen az Úr útjait követtem,
nem fordultam el Istenemtől.

23Minden parancsát szem előtt tartottam,
törvényét soha el nem utasítottam.

[24]Vétek nélkül jártam színe előtt,
a bűntől távol tartottam magam.

[25]Így viszonozta az Úr igaz voltomat,
mert látta, hogy tiszta a kezem.

[26]Jósággal közeledsz a jóhoz,
az igazhoz igaz vagy.

[27]A tisztával tisztán bánsz,
a hamissal azonban hamis módra.

[28]A leigázott népnek szabadulást hozol,
a gőgös tekintetet megalázod.

[29]Igen, te vagy világosságom, Uram,
Istenem, te megvilágítod sötétségemet.

[30]Veled bástyákat ostromlok,
Istenemmel falakat ugrok át.

[31]Isten útja egyenes, az Úr szavát a tűz kipróbálta,
pajzsa ő mindenkinek, aki nála keres menedéket.

[32]Ki az Isten, ha nem az Úr?
Ki a szikla, ha nem a mi Istenünk?

[33]Isten felövezett erővel,
feddhetetlenné tette utamat.

[34]Lábam gyorssá tette, mint a szarvas lábát,
biztos magaslatra vezetett fel.

[35]Kezemet harcra tanította,
s hogy karom acélhúrt feszítsen, azt parancsolta.

[36]Üdvösséged pajzsát adtad nekem. +
[jobbod erősen tartott],
jóságod naggyá tett engem.

[37]Lépteim alá széles utat adtál,
lábam nem botladozott.

[38]Üldöztem ellenségeimet s utolértem őket,
nem tértem vissza, míg meg nem semmisültek.

[39]Lesújtottam őket, s nem keltek föl többé,
a lábam alatt összeroskadtak.

[40]A harcra felöveztél bátorsággal,
ellenfeleimet alám aláztad.

[41]Ellenségeimet megfutamítottad,
s akik gyűlöltek, azokat semmivé tettem.

[42]Kiáltottak, de nem jött szabadító,
hívták az Urat, de nem hallotta meg szavuk.

[43]Én pedig szétvertem őket, mint a szél a port,
s mint az utca sarát, letapostam őket.

[44]Kiragadtál a lázongó tömegből,
és a népek fejévé tettél.

A népek, amelyeket nem ismertem, szolgáim lettek,
[45]és első szavamra engedelmeskedtek.

Az idegenek fiai kegyemet keresték, +
[46]az idegenek fiai elsápadtak félelmükben,
s remegve jöttek elő váraikból.

[47]Éljen az Úr, áldott legyen az én sziklám,
dicsőség üdvöm Istenének!

[48]Isten, aki elégtételt adott nekem,
aki a népeket meghódoltatta előttem.

[49]Te, aki haragos ellenfeleimtől megmentettél
s az erőszak emberétől elragadtál.

[50]Ezért áldalak, Uram, a népek előtt,
dicsőséget zengek nevednek.

[51]Hiszen nagy győzelmet adtál királyodnak, +
kegyes voltál fölkentedhez,
Dávidhoz és nemzetségéhez, mindörökké.

Minizsoloszma 19

Dicsőség …

Ant. Te vagy a mi erősségünk, Uram!

Evangéliumi Párbeszéd Jn 8

(Jézus, farizeusok)

12"Én vagyok a világ világossága. Aki követ, nem jár többé sötétségben, hanem övé lesz az élet világossága."

13"Mivel magad mellett teszel tanúságot, azért nem érvényes a tanúságod."

14"Ha magam mellett teszek is tanúságot, érvényes a tanúságom, mert tudom, honnan jöttem, és hova megyek. Ti ellenben nem tudjátok, honnan jöttem, és hova megyek.
15Ti a test szerint ítéltek, én nem ítélkezem senki fölött.
16Vagy ha ítélkezem is, igazságos az ítéletem, mert nem vagyok egyedül, hanem én, és aki küldött, az Atya.
17Márpedig törvényetek is azt mondja, hogy két embernek a tanúsága érvényes.
18Tanúságot teszek magamról én is, és tanúskodik mellettem az Atya is, aki küldött."

19"Hol van az atyád?"

"Sem engem nem ismertek, sem Atyámat. - Ha engem ismernétek, Atyámat is ismernétek."

RÖVID VÁLASZOS ÉNEK

V. Uram, * Kezedbe ajánlom lelkemet.
F. Megváltottál minket, Urunk, hűséges Istenünk.
* Kezedbe ajánlom lelkemet.
Dicsőség az Atyának. a Fiúnak és a Szentléleknek
* Uram, Kezedbe ajánlom lelkemet.

Ant. Te védj meg, Istenünk, ha virrasztunk, s ha alszunk, őrizd álmunkat: hadd legyünk Krisztussal ébren, s elnyugodjunk biztonságban, békén.

Pater noster, qui es in caelis,
sanctificetur nomen tuum,
adveniat regnum tuum,
fiat voluntas tua
sicut in caelo et in terra.
Panem nostrum cotidianum da nobis hodie,
et dimite nobis debita nostra,
sicut et nos dimitimus debitoribus nostris;
et ne nos inducas in tentationem;
sed libera nos a malo.

Quia tuum est regnum, et potestas, et gloria in saecula.

Amen.

V. Istenem, jöjj segítségemre!
F. Uram, segíts meg engem!

Dicsőség az Atyának, a Fiúnak és a Szentléleknek. Miképpen kezdetben most és mindörökké. Ámen. Alleluja.

ZSOLTÁR 19

Ant. Ki látja meg saját hibáit, Uram?

2Az egek hirdetik Isten dicsőségét,
az égbolt vallja kezének művét.

3A nap továbbadja a szót a másik napnak,
az éj jelenti a hírt az éjnek.

4Nem beszéd ez, nem szó,
hang nem hallható,

5a hír mégis terjed, szerte a világon,
a szózat elhangzik a föld határáig.

Ott vert sátrat a napnak: +
6mint a vőlegény, lakából úgy kel fel,
s ujjong, akár a hős, aki megfutja pályáját.

7Az ég egyik szélén kel és siet a másik szélére,
tüze elől semmi sem rejtőzhet el.

8Az Úr törvénye tökéletes, enyhíti a lelket.
Az Úr tanúsága megbízható, a balgát bölccsé teszi.

9Az Úr parancsai egyenesek, földerítik a szívet,
útmutatása érthető, megvilágítja a szemet.

10Az Úr félelme tiszta s örökké megmarad.
Az Úr ítéletei igazak és mind jogosak,

11értékesebbek az aranynál, a tiszta aranykincsnél,
szavai édesebbek a méznél, a lépből kicsordult méznél.

12Szolgád hűségesen megtartja őket,
hisz követésük bő jutalmat terem.

13De ki látja meg saját hibáit?
Tisztíts meg mindtől, ami rejtve maradt!

14Őrizd meg szolgádat a kevélységtől,
nehogy hatalmába ejtsen!

Akkor mentes maradok a bűntől
és tiszta a súlyos vétektől.

15Teljék örömöd számnak szavaiban, +
s engedd, hogy szívem szándéka elérjen hozzád,
Uram, menedékem, üdvözítőm!

Dicsőség …

Ant. Ki látja meg saját hibáit, Uram?

Evangéliumi Párbeszéd Jn 8

(Jézus, írástudók, asszony)

4"Mester, ezt az asszonyt röviddel ezelőtt házasságtörésen érték. 5Mózes azt parancsolta a törvényben, hogy az ilyet meg kell kövezni. Hát te mit mondasz?"

7"Az vesse rá az első követ, aki bűntelen közületek!"

(-- a földre ír az ujjával --)

"Asszony, hova lettek? Senki sem ítélt el?"

11"Senki, Uram"

"Én sem ítéllek el. Menj, de többé ne vétkezzél!"

RÖVID VÁLASZOS ÉNEK

V. Uram, * Kezedbe ajánlom lelkemet.
F. Megváltottál minket, Urunk, hűséges Istenünk.
* Kezedbe ajánlom lelkemet.
Dicsőség az Atyának. a Fiúnak és a Szentléleknek
* Uram, Kezedbe ajánlom lelkemet.

Minizsoloszma 18

Ant. Te védj meg, Istenünk, ha virrasztunk, s ha alszunk, őrizd álmunkat: hadd legyünk Krisztussal ébren, s elnyugodjunk biztonságban, békén.

Pater noster, qui es in caelis,
sanctificetur nomen tuum,
adveniat regnum tuum,
fiat voluntas tua
sicut in caelo et in terra.
Panem nostrum cotidianum da nobis hodie,
et dimite nobis debita nostra,
sicut et nos dimitimus debitoribus nostris;
et ne nos inducas in tentationem;
sed libera nos a malo.

Quia tuum est regnum, et potestas, et gloria in saecula.

Amen.

V. O Gott, komm mir zu Hilfe.

F. Herr, eile mir zu helfen!

Ehre sei dem Vater und dem Sohn und dem Heiligen Geist, wie im Anfang, so auch jetzt und alle Zeit und in Ewigkeit. Amen. Alleluja.

PSALM 20

Ant. Jetzt stehe ich auf, dem Verachteten bringe ich Heil.

12 Jahwe gebe dir Antwort am Tag der Not. /
Der Name von Jakobs Gott möge dich schützen.

3 Er sende dir Hilfe vom Heiligtum her, /
unterstütze dich von Zion aus.

4 Er möge an deine Speisopfer denken, /
nehme dein Brandopfer gnädig an.

5 Er gebe dir, was dein Herz begehrt, /
er lasse deine Pläne gelingen.

6 Dann wollen wir jubeln über dein Heil, +
im Namen unseres Gottes die Fahne erheben. /
Jahwe erfülle all deine Bitten!

7 Jetzt weiß ich, dass Jahwe seinem Gesalbten hilft. +
Aus seinem heiligen Himmel erhört er ihn /
durch die Machttaten seiner rettenden Hand.

8 Die einen denken an Wagen, andere an Pferde, /
wir aber nennen den Namen Jahwes, unseres Gottes.

9 Jene krümmen sich und fallen, /
wir aber stehen und halten stand.

10 Hilf, Jahwe, hilf, o König! /
Erhöre uns am Tag unseres Rufens!

Ehre sei dem Vater …

Ant. Jetzt stehe ich auf, dem Verachteten bringe ich Heil.

EVANGELISCHES DIALOG JN 8

(Volk, Jesus)

21 "Elmegyek és kerestek, de bűnötökben haltok meg. Ahova ugyanis én megyek, oda ti nem jöhettek."

22 "Csak nem öli meg magát, hogy azt mondja: Ahová én megyek, oda ti nem jöhettek?"

23 "Ti innen alulról valók vagytok, én meg felülről való vagyok, ti e világból vagytok, én nem e világból vagyok. 24 Azért mondtam nektek, hogy bűnötökben haltok meg, mert ha nem hiszitek, hogy én vagyok, meghaltok bűnötökben."

25 "De hát ki vagy te?"

"A kezdet. 26 Sokat mondhatnék még rólatok ítéletképpen, mert az, aki küldött, igaz, s azt hirdetem a világnak, amit tőle hallottam."

27 "Amikor majd fölmagasztaltatik az Emberfia, megtudjátok, hogy én vagyok, s hogy semmit nem teszek magamtól, hanem azt hirdetem, amire Atyám tanított. 29 Aki küldött, velem van, nem hagyott magamra, mert mindig azt teszem, ami tetszésére van."

ANTWORTGESANG

V. In Deine Hände, o Herr, * empfehle ich meinen Geist.
Du hast mich erlöst, Herr, Du treuer Gott. * empfehle ich meinen Geist
F. Ehre sei dem Vater und dem Sohn und dem Heiligen Geist

* In Deine Hände, o Herr, * empfehle ich meinen Geist

Ant. Bewahre uns, o Herr, wenn wir wachen, behüte uns, wenn wir schlafen, auf dass wir wachen mit Christus und ruhen in Frieden.

Vater Unser

V. Istenem, jöjj segítségemre!
F. Uram, segíts meg engem!

Dicsőség az Atyának, a Fiúnak és a Szentléleknek. Miképpen kezdetben most és mindörökké. Ámen. Alleluja.

ZSOLTÁR 21

Ant. Kelj fel, uram, erőddel!

2Hatalmadnak örül, Uram, a király,
és segítséged láttán hangosan ujjong.

3Teljesítetted szívének kívánságát,
nem tagadtad meg tőle ajkának kérését.

4Eléje siettél üdvözítő áldással,
s fejére színarany koronát helyeztél.

5Életet kért tőled,
s te megadtad neki a napok teljességét mindörökre.

6Segítségeddel nagy lett a hírneve,
fönséggel és dicsőséggel övezted.

7Áldássá tetted őt minden időkre,
s színed előtt örömmel töltötted el.

8Hiszen a király az Úrban bizakodik,
a Magasságbeli kegyelmének erejéből nem fog meginogni.

9Emeld föl a kezed elleneid ellen,
s akik gyűlölnek, azokra sújtson le jobbod!

10Égjenek, mint a kemence tüzében azon a napon,
amelyen arcod megjelenik!

Semmisítse meg őket az Úr haragjában,
emésszе meg őket a tűz!

11Töröld el nemzetségüket a földről,
s ivadékukat az emberek fiai közül!

12Bár rosszat forralnak és cselt szőnek ellened,
győzni sohasem fognak.

13Hiszen te mind megfutamítod őket,
s nyilaikat arcukba vezényled.

14Kelj fel, uram, erőddel,
s mi majd ünnepi éneket zengünk hatalmadról!

Dicsőség …

Ant. Kelj fel, uram, erőddel!

Evangéliumi Párbeszéd Jn 8

(Jézus, zsidók)

31"Ha kitartotok tanításomban, valóban tanítványaim lesztek, 32megismeritek az igazságot, és az igazság szabaddá tesz benneteket."

33"Ábrahám utódai vagyunk, s nem szolgáltunk soha senkinek. Miért mondod hát, hogy szabadok lesztek?"

34"Bizony, bizony, mondom nektek: Mindenki szolga, aki bűnt követ el. 35A szolga nem marad ott mindig a házban, a Fiú azonban mindvégig ott marad. 36Ha tehát a Fiú szabaddá tesz benneteket, akkor valóban szabadok lesztek. 37Tudom, hogy Ábrahám utódai vagytok. Mégis az életemre törtök, mert nem fog rajtatok a szavam. 38Én azt hirdetem nektek, amit Atyámnál láttam, ti azt teszitek, amit atyátoktól tanultatok."

39"A mi atyánk Ábrahám!"

"Ha Ábrahám fiai vagytok, azt tegyétek, amit Ábrahám tett. 40De ti az életemre törtök, bár az Istentől hallott igazságot hirdetem nektek. Ábrahám ezt nem tette. 41Azt teszitek, amit atyátok tett."

"Nem házasságtörésből születtünk, egy atyánk van, az Isten."

"Ha Isten volna az atyátok, akkor szeretnétek engem. Mert az Istentől való vagyok, tőle jöttem. Hisz nem magamtól jöttem,

hanem ő küldött. [43]Miért nem értitek a beszédemet? Azért, mert nem vagytok képesek meghallani a szavamat. [44]A sátán az atyátok, és atyátok kedvére igyekeztek tenni, aki kezdettől fogva gyilkos, nem tartott ki az igazságban, mert nincs benne igazság. Amikor hazudik, magából meríti, mert hazug, és a hazugság atyja. [45]Mégis, bár az igazságot hirdetem, nekem nem hisztek. [46]Ki vádolhat bűnnel közületek? Ha meg az igazságot hirdetem, miért nem hisztek nekem? [47]Aki az Istentől való, meghallja az Isten szavát. Ti azért nem halljátok meg, mert nem vagytok az Istentől valók."

[48]"Hát nincs igazunk, amikor szamariainak és ördögtől megszállottnak mondunk?"

[49]"Nem vagyok ördögtől megszállott, hanem tisztelem Atyámat, ti ellenben gyalázattal illettek, [50]noha nem keresem a magam dicsőségét, hisz van, aki keresse és ítéletet mondjon. [51]Bizony, bizony, mondom nektek: aki megtartja tanításomat, az nem ízleli meg a halált örökre."

[52]"Most aztán igazán meggyőződtünk róla, hogy ördögtől megszállott vagy! Ábrahám is, a próféták is meghaltak, s te azt állítod: Aki megtartja tanításomat, nem ízleli meg a halált örökre. [53]Csak nem vagy nagyobb Ábrahám atyánknál? Mert hisz ő meghalt. S a próféták is meghaltak. Mivé teszed magad?"

[54]"Ha én dicsőíteném meg magam, mit sem érne a dicsőségem. Atyám dicsőít meg, akiről azt mondjátok ugyan, hogy Istenetek, [55]de nem ismeritek. Én azonban ismerem, s ha azt mondanám, hogy nem ismerem, hozzátok hasonlóan hazug volnék. De ismerem, és megtartom tanítását. [56]Ábrahám, a ti atyátok örült, hogy megláthatja napomat. Meg is látta, és örült neki."

[57]"Ötvenesztendős sem vagy, s láttad Ábrahámot?"

[58]"Bizony, bizony, mondom nektek: Mielőtt Ábrahám lett, én vagyok."

RÖVID VÁLASZOS ÉNEK

V. Uram, * Kezedbe ajánlom lelkemet.
F. Megváltottál minket, Urunk, hűséges Istenünk. * Kezedbe ajánlom lelkemet.
Dicsőség az Atyának. a Fiúnak és a Szentléleknek * Uram, Kezedbe ajánlom lelkemet.

Ant. Te védj meg, Istenünk, ha virrasztunk, s ha alszunk, őrizd álmunkat: hadd legyünk Krisztussal ébren, s elnyugodjunk biztonságban, békén.

Miatyánk….

Amen.

V. Istenem, jöjj segítségemre!
F. Uram, segíts meg engem!

Dicsőség az Atyának, a Fiúnak és a Szentléleknek. Miképpen kezdetben most és mindörökké. Ámen. Alleluja.

ZSOLTÁR 22

Ant. Ne maradj távol szükségemben, Uram, légy közel mert sehol sincs segítség.

[2]Istenem, Istenem, miért hagytál el,
miért maradsz távol megmentésemtől, panaszos énekemtől?

[3]Szólítalak nappal, Istenem, s nem hallod,
szólítalak éjjel, s nem adsz feleletet.

[4]Mégis te vagy a Szent,
aki Izrael szentélyében lakik.

[5]Atyáink benned reménykedtek, reméltek,
s te megszabadítottad őket.

[6]Hozzád kiáltottak és megmenekültek,
benned bíztak és nem csalatkoztak.

[7]De én csak féreg vagyok, nem ember,
az emberek gúnytárgya s a népek megvetettje.

[8]Mind, aki lát, gúnyt űz belőlem,
elhúzza száját és csóválja fejét.

[9]"Az Úrban bízott, hát mentse meg,
segítsen rajta, ha szereti!"

[10]Te hoztál elő az anyaméhből,
jóvoltodból gond nélkül pihenhettem, anyám ölén.

[11]A tiéd vagyok kezdettől fogva,
anyám méhétől fogva te vagy az én Istenem.

[12]Ne maradj távol szükségemben,
légy közel, mert sehol sincs segítség!

[13]Hatalmas tulkok vesznek körül,
Básán bikái körülfognak.

[14]Szájuk kitátva, mint zsákmányra éhes ordító oroszláné.
[15]Olyan vagyok, mint a kiöntött víz.

Csontjaimat szétszedték,
szívem, mint a viasz, szétfolyt bensőmben.

[16ab]Torkom kiszáradt, mint a cserép,
nyelvem ínyemhez tapadt.

[17]Kutyák falkája ólálkodik körülöttem,
s gonosztevőknek serege zár körül.

Kezemet és lábamat összekötözték,
[16c]és a halál porába fektettek.

[18]Megszámlálhatom minden csontomat;
ők néznek és bámulnak,

[19]elosztják maguk közt ruhámat,
köntösömre pedig sorsot vetnek.

[20]Ne maradj hát távol, Uram,
te vagy segítségem, siess mentésemre!

[21]Mentsd meg lelkemet a kardnak élétől,
a kutyák karmából ragadd ki életemet!

[22]Szabadíts ki az oroszlán torkából,
védj meg engem, szegényt, a tulkok szarvától!

[23]Nevedet hirdetni fogom testvéreim előtt,
és a közösségben dicsőítlek téged.

[24]Ti, akik félitek az Urat, áldjátok,
Jákob fiai, magasztaljátok!

Félje őt Izrael minden törzse! [25]Hiszen ő nem szégyellte,
nem vetette meg a szegény nyomorát,

nem rejtette el előle arcát,
meghallgatta, amikor hozzá kiáltott.

[26]A tied dicséretem a nagy közösségben,
azok előtt, akik félnek téged, beváltom fogadalmam.

[27]A szegények esznek és jóllaknak. +
Dicsőítsék az Urat mind, akik keresik:
szívük élni fog mindörökké!

[28]A föld határai erről emlékeznek
és az Úrhoz térnek mind.

Leborul előtte a pogányok minden törzse,
[29]hiszen az Úré a királyság, ő uralkodik a népeken.

[30]Csak őelőtte borul le a földnek minden hatalmassága,
előtte hajolnak meg mind, akik a porba visszatérnek,

és lelkem neki fog élni.
[31]Nemzetségem neki fog szolgálni.

Az Úrról beszélnek majd az eljövendő nemzedéknek,
[32]igazságosságát hirdetik a jövő népének: ő vitte ezt végbe.

Dicsőség …

Ant. Ant. Ne maradj távol szükségemben, Uram, légy közel mert sehol sincs segítség.

Evangéliumi Párbeszéd Jn 9

(Tanítványok, Jézus, Szomszédok, Némelyek, Mások, Vakon-született, Farizesuok, Szülők

[2]"Mester, ki vétkezett, ez vagy a szülei, hogy vakon született?"

[3]"Sem ez nem vétkezett, sem a szülei, hanem az Isten tetteinek kell rajta nyilvánvalóvá válniuk. [4]Addig kell végbevinnem annak tetteit, aki küldött, amíg nappal van. Eljön az éjszaka, s akkor senki sem munkálkodhat. [5]Amíg e világban vagyok, világossága vagyok a világnak."

(-- a földre köp, nyálával sarat csinál, s a sarat a vak szemére keni--)

"Menj, mosakodj meg a Siloe tavában."

[8]"Nem ez az, aki itt ült és koldult?"

[9]"Igen, ez az."

"Nem az, csak hasonlít hozzá."

"Én vagyok az."

[10]"Hogyan nyílt meg a szemed?"

[11]"Az az ember, akit Jézusnak hívnak, sarat csinált, a szememre kente s meghagyta: Menj, mosakodj meg a Siloe tavában. Elmentem, megmosdottam és látok."

[12]"Hol van?"

"Nem tudom"

[15]hogyan nyílt meg a szemed?”

"Sarat tett a szememre, megmosdottam és látok."

[16] "Ez az ember nem Istentől való, hisz nem tartja meg a szombatot."

"Hogyan tehet bűnös ember ilyen csodát?"

"Mit tartasz arról, aki visszaadta a szemed világát?"

"Azt, hogy próféta"

"A ti fiatok? Azt mondjátok róla, hogy vakon született! Hogy lehet akkor, hogy most lát?"

[20]"Azt tudjuk, hogy a mi fiunk, és hogy vakon született. [21]De hogy most miképpen lát, azt nem tudjuk. S azt sem tudjuk, ki adta vissza a szeme világát. Kérdezzétek meg tőle magától, hisz megvan hozzá a kora, mondja el maga."

[22]aki Messiásnak vallja, ki kell zárni a zsinagógából.

[23]"Megvan hozzá a kora, kérdezzétek meg tőle magától."

24 "Dicsőítsd meg az Istent! Mi tudjuk, hogy ez az ember
bünös."

25"Azt, hogy bűnös-e, nem tudom. Csak azt tudom, hogy vak
voltam, és most látok."

26"Mit csinált veled? Hogy adta vissza a szemed világát?"

27"Már elmondtam nektek, de nem hallgattátok meg. Miért
akarjátok újra hallani? Talán ti is tanítványai akartok lenni?"

28"Légy a tanítványa te! Mi Mózes tanítványai vagyunk. 29Azt
tudjuk, hogy Mózessel beszélt az Isten, de hogy ez honnét
való, azt nem tudjuk."

30"Épp az a különös, hogy nem tudjátok, honnét való, mégis
visszaadta a szemem világát. 31Tudjuk, hogy Isten nem
hallgatja meg a bűnösöket, azt azonban, aki istenfélő és
teljesíti akaratát, meghallgatja. 32Amióta fennáll a világ,
sohasem lehetett hallani, hogy valaki visszaadta volna egy
vakon születettnek a szeme világát. 33Ha nem Istentől való
volna, nem tehetett volna semmit."

34"Te akarsz minket tanítani, aki mindenestül bűnben
születtél?" Tűnj el innen!

"Hiszel az Emberfiában?"

36"Ki az, Uram, hogy higgyek benne?"

37"De hisz látod, ő beszél veled."

38"Hiszek, Uram!!!"

39"Azért jöttem a világba, hogy ítéletet tartsak, hogy akik nem
látnak, azok lássanak, és akik látnak, azok vakok legyenek."

40"Csak nem vagyunk mi is vakok?"

41"Ha vakok volnátok, nem volna bűnötök. De azt állítjátok:
Látunk. Ezért megmarad bűnötök."

RÖVID VÁLASZOS ÉNEK

V. Uram, * Kezedbe ajánlom lelkemet.
F. Megváltottál minket, Urunk, hűséges Istenünk. * Kezedbe ajánlom lelkemet.
Dicsőség az Atyának. a Fiúnak és a Szentléleknek * Uram, Kezedbe ajánlom lelkemet.

Ant. Te védj meg, Istenünk, ha virrasztunk, s ha alszunk, őrizd álmunkat: hadd legyünk Krisztussal ébren, s elnyugodjunk biztonságban, békén.

Mennyei Atyánk, azért hogy itt a földön is végre a te országod törvénye uralkodjék, megbocsátunk annak, aki bántott, bocsásd meg amivel mi megbántottunk, és óvj meg attól, hogy a kísértés legyőzzön bennünket.

Hogy a te népedhez tartozzunk, hogy tiéd legyen a hatalom életünk fölött, és dicsőséged ragyogjon közösségünkben.

Amen.

Minizsoloszma (4)

V. Istenem, jöjj segítségemre!
F. Uram, segíts meg engem!

Dicsőség az Atyának, a Fiúnak és a Szentléleknek.
Miképpen kezdetben most és mindörökké. Ámen. Alleluja.

ZSOLTÁR 23

Ant. Uram, Te vezess életemnek minden napján!

1 Úr az én pásztorom,
nem szenvedek hiányt,
2 zöldellő réteken legeltet.

A nyugalom vizéhez terel
3 és felüdíti lelkemet.

Az igaz úton vezérel,
nevéhez híven.

4 Ha sötét völgyben járok is,
nem félek a bajtól,

hisz te velem vagy.
Botod, pásztorbotod biztonságot ad.

5 Számomra asztalt terítettél,
ellenségeimnek szeme láttára.

Fejemet megkented olajjal,
s a poharam színültig töltötted.

6 Kegyelmed és jóságod vezet
életemnek minden napján,

s az Úr házában lakhatom
örök időkön át.

Dicsőség …

Ant. Uram, Te vezess életemnek minden napján!

Evangéliumi Párbeszéd Jn 10

(Jézus, Egyesek, Mások)

1"Bizony, bizony, mondom nektek: Aki nem a kapun megy be a
juhok aklába, hanem máshonnan hatol be, az tolvaj és
rabló. 2Aki a kapun megy be, az a juhok pásztora. 3Az őr kinyit
neki, a juhok pedig megismerik a hangját. Nevükön szólítja
juhait, és kivezeti őket. 4Amikor mindegyiket kivezeti, elindul
előttük, s a juhok követik, mert ismerik a hangját. 5Idegen után
nem mennek, hanem elfutnak tőle, mert az idegennek nem
ismerik a hangját."

6Mit akar ezzel a példabeszéddel mondani?

7"Bizony, bizony, mondom nektek: Én vagyok a juhok számára
a kapu. 8Azok, akik előttem jöttek, tolvajok és rablók. Nem is
hallgattak rájuk a juhok. 9Én vagyok a kapu. Aki rajtam
keresztül megy be, üdvözül, ki-be jár és legelőt talál. 10A tolvaj
csak azért jön, hogy lopjon, öljön és pusztítson. Én azért
jöttem, hogy életük legyen és bőségben legyen. 11Én vagyok a
jó pásztor. A jó pásztor életét adja juhaiért. 12A béres azonban,
aki nem pásztor, akinek a juhok nem sajátjai, otthagyja a
juhokat és elfut, amikor látja, hogy jön a farkas. A farkas aztán
elragadja és szétkergeti őket. 13A béres azért fut el, mert béres,
és nem törődik a juhokkal. 14Én vagyok a jó pásztor, ismerem
enyéimet, és enyéim is ismernek engem, 15mint ahogy az Atya
ismer engem és én ismerem az Atyát. Életemet adom a
juhokért. 16De más juhaim is vannak, amelyek nem ebből az
akolból valók. Ezeket is ide kell vezetnem. Hallgatni fognak
szavamra, s egy nyáj lesz és egy pásztor. 17Azért szeret az
Atya, mert odaadom az életemet, hogy majd újra
visszavegyem. 18Nem veszi el tőlem senki, magam adom oda,
mert van rá hatalmam, hogy odaadjam, és van rá hatalmam,
hogy visszavegyem. Ezt a parancsot kaptam az Atyától."

20"Ördög szállta meg és megháborodott. Minek hallgatják?"

Minizsoloszma (4)

21"Ez nem megszállottnak a beszéde. Vagy vissza tudja adni a gonosz lélek a vaknak a szeme világát?"

RÖVID VÁLASZOS ÉNEK

V. Uram, * Kezedbe ajánlom lelkemet.

F. Uram, * Kezedbe ajánlom lelkemet.

V. Megváltottál minket, Urunk, hűséges Istenünk.

F. Kezedbe ajánlom lelkemet.
V. Dicsőség az Atyának. a Fiúnak és a Szentléleknek

F. Uram, Kezedbe ajánlom lelkemet.

Ant. Te védj meg, Istenünk, ha virrasztunk, s ha alszunk, őrizd álmunkat: hadd legyünk Krisztussal ébren, s elnyugodjunk biztonságban, békén.

Πάτερ ἡμῶν ὁ ἐν τοῖς οὐρανοῖς
ἁγιασθήτω τὸ ὄνομά σου·
ἐλθέτω ἡ βασιλεία σου·
γενηθήτω τὸ θέλημά σου,
ὡς ἐν οὐρανῷ καὶ ἐπὶ τῆς γῆς·
τὸν ἄρτον ἡμῶν τὸν ἐπιούσιον
δὸς ἡμῖν σήμερον·
καὶ ἄφες ἡμῖν τὰ ὀφελήματα ἡμῶν,
ὡς καὶ ἡμεῖς ἀφίεμεν
τοῖς ὀφειλέταις ἡμῶν·
καὶ μὴ εἰσενέγκῃς ἡμᾶς εἰς πειρασμόν,
ἀλλὰ ῥῦσαι ἡμᾶς ἀπὸ τοῦ πονηροῦ.

Ὅτι σοῦ ἐστιν ἡ βασιλεία καὶ ἡ δύναμις καὶ ἡ δόξα εἰς τοὺς αἰῶνας

ἀμήν.

V. Istenem, jöjj segítségemre!
F. Uram, segíts meg engem!

Dicsőség az Atyának, a Fiúnak és a Szentléleknek.
Miképpen kezdetben most és mindörökké. Ámen. Alleluja.

ZSOLTÁR 24

Ant. Uram, Te vagy a dicsőség királya!

1Az Úré a föld és ami betölti,
a földkerekség és minden lakója.

2Ő alapozta tengerekre,
és megerősítette a vizek fölött.

3Ki mehet föl az Úr hegyére?
Ki állhat az ő szent helyén?

4Akinek a keze tiszta
és ártatlan a szíve,

akinek az esze nem csaláson jár,
s aki nem esküszik hamisan.

5Az Úr az ilyet áldja meg,
Istenétől, gyámolától megkapja jutalmát.

6Ez lesz a sorsa a népnek, amely őt keresi,
amely a te arcodat keresi. Jákob Istene.

7Emeljétek föl fejeteket, kapuk,
ősi kapuszárnyak, táruljatok,

hadd vonuljon be a dicsőség királya!
8Ki a dicsőség királya?

Az Úr, a hatalmas és erős.
Az Úr, a harcban verhetetlen.

9Emeljétek föl fejeteket, kapuk, +
ősi kapuszárnyak, táruljatok,
hadd vonuljon be a dicsőség királya!

10Ki ez a dicsőség királya?
A Seregek Ura a dicsőség királya.

Dicsőség …

Ant. Uram, Te vagy a dicsőség királya!

Evangéliumi Párbeszéd Jn 10

(Jézus, Zsidók, Egyesek, Mások)

24"Meddig tartasz még bizonytalanságban minket? Ha te vagy a Messiás, mondd meg nekünk nyíltan."

25"Mondtam már nektek, de nem hiszitek. A tettek, amelyeket Atyám nevében végbeviszek, tanúságot tesznek mellettem. 26Mégsem hisztek, mert nem vagytok juhaim közül valók. 27A juhaim hallgatnak szavamra, ismerem őket, és ők követnek engem. 28Örök életet adok nekik, nem vesznek el soha, nem ragadja ki őket a kezemből senki. 29Atyám adta őket nekem, s ő mindenkinél nagyobb: Atyám kezéből nem ragadhat ki senki semmit. 30S én és az Atya egy vagyunk."

31"Kövezzük meg!"

32"Láthattátok, mennyi jót vittem végbe Atyám erejéből. Melyik jótettemért akartok megkövezni?"

"Nem jótettedért kövezünk meg, hanem a káromlásért, azért hogy ember létedre Istenné teszed magadat."

34"Hát nincs megírva törvényetekben: Én mondtam: istenek vagytok? 35Ha már azokat is isteneknek mondta, akikhez az Isten szólt, és az Írás nem veszítheti érvényét, 36akkor hogy vádolhatjátok káromlással azt, akit az Atya megszentelt és a világba küldött, azért mert azt mondtam: Isten Fia vagyok? 37Ha nem Atyám tetteit viszem végbe, ne higgyetek nekem. 38De ha azokat viszem végbe, akkor ha nekem nem hisztek, higgyetek a tetteknek, hogy végre lássátok és értsétek: az Atya bennem van s én az Atyában vagyok."

39El kell fognunk!

Minizsoloszma 24

RÖVID VÁLASZOS ÉNEK

V. Uram, * Kezedbe ajánlom lelkemet.
F. Megváltottál minket, Urunk, hűséges Istenünk.
* Kezedbe ajánlom lelkemet.
Dicsőség az Atyának. a Fiúnak és a Szentléleknek
* Uram, Kezedbe ajánlom lelkemet.

Ant. Te védj meg, Istenünk, ha virrasztunk, s ha alszunk, őrizd álmunkat: hadd legyünk Krisztussal ébren, s elnyugodjunk biztonságban, békén.

Πάτερ ἡμῶν ὁ ἐν τοῖς οὐρανοῖς
ἁγιασθήτω τὸ ὄνομά σου·
ἐλθέτω ἡ βασιλεία σου·
γενηθήτω τὸ θέλημά σου,
ὡς ἐν οὐρανῷ καὶ ἐπὶ τῆς γῆς·
τὸν ἄρτον ἡμῶν τὸν ἐπιούσιον
δὸς ἡμῖν σήμερον·
καὶ ἄφες ἡμῖν τὰ ὀφελήματα ἡμῶν,
ὡς καὶ ἡμεῖς ἀφίεμεν
τοῖς ὀφειλέταις ἡμῶν·
καὶ μὴ εἰσενέγκῃς ἡμᾶς εἰς πειρασμόν,
ἀλλὰ ῥῦσαι ἡμᾶς ἀπὸ τοῦ πονηροῦ.

Ὅτι σοῦ ἐστιν ἡ βασιλεία καὶ ἡ δύναμις καὶ ἡ δόξα εἰς
τοὺς αἰῶνας

ἀμήν.

V. Istenem, jöjj segítségemre!
F. Uram, segíts meg engem!

Dicsőség az Atyának, a Fiúnak és a Szentléleknek.
Miképpen kezdetben most és mindörökké.
Ámen. Alleluja.

ZSOLTÁR 25

Ant. Istenem, gyámolom, benned bízakodom!

[1]Hozzád emelem lelkemet, Uram,
[2]Istenem, benned bizakodom.

Ne hagyd, hogy szégyenben maradjak,
ellenségeim ne diadalmaskodjanak rajtam.

[3]Hiszen akik benned bizakodnak,
azok szégyent soha nem vallanak.

Azok szégyenülnek meg,
akik a hűséget könnyen megszegik.

[4]Uram, mutasd meg nekem útjaidat,
taníts meg ösvényeidre!

[5]Vezess igazságod szerint
és taníts engem,

hiszen te vagy az én Istenem és gyámolom,
minden időben benned bizakodom!

[6]Emlékezzél meg, Uram, irgalmasságodról,
és kegyelmedről, mely kezdet óta vezet!

[7]Ne idézd fel többé ifjúságom bűneit és tévedéseit,
jóságodban, Uram, gondolj rám irgalommal!

[8]Megbocsát az Úr és hűséges,
megmutatja az utat a bűnösnek.

[9]Az engedelmeseket igazságban vezeti,
az alázatosokat megtanítja ösvényeire.

[10]Az Úr minden útja kegyelem és hűség
azoknak, akik megtartják szövetségét és törvényét.

[11]Nevedért, Uram, bocsásd meg bűnömet, mert súlyos!
[12]Ki az az ember, aki féli az Urat?

Annak megmutatja, mely utat válassza.
[13]Lelke biztonságban élhet, gyermekei birtokolják a földet.

[14]Az Úr titka azoké, akik félik őt,
nekik nyilvánítja ki szövetségét.

[15]Szemem azért mindig az Úrra néz,
ő megszabadítja lábam a huroktól.

[16]Tekints rám és könyörülj meg rajtam,
mert elhagyatott vagyok és szegény!

[17]Adj enyhületet szívem gyötrelmének
és szabadíts ki bajaimból!

[18]Lásd meg szorultságomat és ínségemet,
s bocsásd meg minden bűnömet!

[19]Nézd, mekkora elleneim száma,
és mily ádáz a düh, amellyel gyűlölnek!

[20]Óvd meg a lelkem és ments meg,
ne hagyd, hogy szégyent valljak, hozzád menekülök!

[21]Ártatlanság és tiszta szándék legyen a kísérőm!
Uram, tebenned remélek.

[22]Szabadítsd ki, Uram, Izraelt
minden szorongattatásából!

Ant. Istenem, gyámolom, benned bízakodom!

Evangéliumi Párbeszéd Jn 11

(Jézus, Hirvívő, Tanítványok, Tamás, Márta, Zsidók, Némelyek, Kaifás

"Uram, akit szeretsz, beteg."

4"Ez a betegség nem okozza halálát, hanem Isten dicsőségére lesz, hogy megdicsőüljön általa az Isten Fia."

5"Menjünk vissza Júdeába!"

8"Mester, most akartak ott megkövezni a zsidók és újra odamész?"

9"Nem tizenkét órája van a napnak? Aki nappal jár, nem botlik meg, mert látja a világ világosságát. 10Aki azonban éjszaka jár, megbotlik, mert nincs világossága."

"Barátunk, Lázár elaludt, de elmegyek és fölébresztem."

12"Uram, ha alszik, akkor meggyógyul"

"Lázár meghalt. 15Miattatok örülök, hogy nem voltam ott, hogy higgyetek. De most menjünk el hozzá!"

16"Menjünk mi is, haljunk meg vele együtt!"

21"Uram, ha itt lettél volna, nem halt volna meg testvérem. 22De most is tudom, hogy bármit kérsz az Istentől, megadja neked."

23"Feltámad testvéred."

24"Tudom, hogy feltámad, majd a feltámadáskor, az utolsó napon."

25"Én vagyok a feltámadás és az élet. Aki hisz bennem, még ha meghal is, élni fog. 26Az, aki úgy él, hogy hisz bennem, nem hal meg örökre. Hiszed ezt?"

27"Igen, Uram, hiszem, hogy Te vagy a Messiás, az Isten Fia, aki a világba jön."

28"Itt a Mester és hívat."

"Uram, ha itt lettél volna, nem halt volna meg testvérem."

"Hova tettétek?"

"Gyere, Uram, és nézd meg!"

35"Nézzétek, mennyire szerette!"

37"Ha a vaknak vissza tudta adni a szeme világát, azt nem tudta volna megakadályozni, hogy ne haljon meg?"

39"Hengerítsétek el a követ!"

"Uram, már szaga van, hiszen negyednapos."

40"Nemde azt mondtam: ha hiszel, meglátod Isten dicsőségét?"

"Atyám, hálát adok neked, hogy meghallgattál. 42Tudom, hogy mindig meghallgatsz. Csak a köröttem álló nép miatt mondtam, hogy higgyék: te küldtél engem."

"Lázár, jöjj ki!"

…

"Oldjátok fel, hogy tudjon járni."

"Mit tegyünk? Ez az ember nagyon sok csodát tesz. 48Ha tovább tűrjük, mindnyájan hinni fognak benne, aztán jönnek a rómaiak, és elpusztítják szentélyünket is, népünket is."

49"Nem értitek a dolgot! 50Nem fogjátok fel, hogy jobb, ha egy ember hal meg a népért, mintsem hogy az egész nép elpusztuljon."

RÖVID VÁLASZOS ÉNEK

V. Uram, * Kezedbe ajánlom lelkemet.
F. Megváltottál minket, Urunk, hűséges Istenünk.
* Kezedbe ajánlom lelkemet.
Dicsőség az Atyának. a Fiúnak és a Szentléleknek
* Uram, Kezedbe ajánlom lelkemet.

Ant. Te védj meg, Istenünk, ha virrasztunk, s ha alszunk, őrizd álmunkat: hadd legyünk Krisztussal ébren, s elnyugodjunk biztonságban, békén.

Mennyei Atyánk,
végtelen és hatalmas Isten,

terjeszd ki uralmadat miránk,
hogy érvényesüljön akaratod,
hogy itt is most köztünk is úgy legyen, amint a mennyben van.
Köszönjük, hogy jut nekünk közösségedben holnapra is kenyér.
Bocsásd meg mindazt, amit ellenedre tettünk.
Adj szívünkbe megértést és irgalmat, hogy megbocsássunk azoknak, akik ellenünkre voltak.
Kérünk, ne engedd, hogy a gonosz erőnkön felül megpróbáljon, inkább szabadíts meg tőle.

Mert tiéd az ország, melybe népedet összegyűjtöd,
köszönjük, hogy meghívtál minket és a mieinket.
Tiéd a hatalom a teremtés minden művén, köszönjük, hogy megosztottad velünk, add, hogy méltón bánjunk egymással és minden teremtményeddel.
Te Uram, szabadnak teremtettél minket, hogy önként választhassuk a jót.
Add,meg,hogy megízlelhessük az ízét már itt és majd a mennyben is.

Amen.

V. Istenem, jöjj segítségemre!
F. Uram, segíts meg engem!

Dicsőség az Atyának, a Fiúnak és a Szentléleknek.
Miképpen kezdetben most és mindörökké.
Ámen. Alleluja.

ZSOLTÁR 26

Ant.Téged dicsőítlek, Uram, a közösségben!

1Szolgáltass nekem igazságot, Uram,
mivel ártatlanul élek, s bizalmam az Úrban nem rendült meg!

2Próbálj ki, Uram, és vizsgálj meg,
fürkészd ki szívem és vesém!

3Hiszen jóságodat szemem előtt tartom
és igazságod szerint élek.

4Nem ülök azok közé, kik a rosszat teszik,
és az álnokokhoz nincsen semmi közöm.

5Gyűlölöm az összesereglett gonoszokat,
s az istenteleneknél nem időzöm.

6Bár ártatlan vagyok,
mosom a kezem, és körüljárom oltárodat.

7Hangosan hirdetem dicsőségedet,
elbeszélem minden csodatettedet.

8Szeretem házadnak táját,
a sátrat, hol dicsőséged honol.

9Lelkem ne veszítsd el a bűnösökkel,
sem életemet a vérengző emberekkel!

10Erőszak tapad a kezükhöz,
s jobbjuk kész a megvesztegetésre.

11Én azonban ártatlanul élek,
ments meg, Uram, és könyörülj rajtam!

12Lábam egyenes úton jár,
s téged dicsőítlek, Uram, a közösségben.

Dicsőség …

Ant.Téged dicsőítlek, Uram, a közösségben!

Evangéliumi Párbeszéd Jn 11-12

(Zsidók, Főpapok, Júdás, Mária – Lázár nővére, Jézus

56"Mit gondoltok, eljön az ünnepre?"

57”Ha valaki tudja hol van, jelentse, hogy így elfoghassuk!.

0Uram, hadd kenjen meg a lábad ezzel a Nárduszolajjal.

5"Miért nem adták el Lázár nővérei inkább az olajat 300 dénárért, s miért nem osztották szét a szegények közt?"

7"Hagyd békén! Hadd tegye, hiszen temetésem napjára teszi. 8Szegények mindig vannak veletek, de én nem leszek mindig veletek."

9„Lázárt is meg kell ölni, 11mert miatta sok zsidó megy Jézus után és hisz benne.”

RÖVID VÁLASZOS ÉNEK

V. Uram, * Kezedbe ajánlom lelkemet.
F. Megváltottál minket, Urunk, hűséges Istenünk.
* Kezedbe ajánlom lelkemet.
Dicsőség az Atyának. a Fiúnak és a Szentléleknek
* Uram, Kezedbe ajánlom lelkemet.

Ant. Te védj meg, Istenünk, ha virrasztunk, s ha alszunk, őrizd álmunkat: hadd legyünk Krisztussal ébren, s elnyugodjunk biztonságban, békén.

Miatyánk…

V. Istenem, jöjj segítségemre!
F. Uram, segíts meg engem!

Dicsőség az Atyának, a Fiúnak és a Szentléleknek.
Miképpen kezdetben most és mindörökké.
Ámen. Alleluja.

ZSOLTÁR 27

Ant. Világosságom és üdvösségem az Úr!

[1]Világosságom és üdvösségem az Úr - kitől félnék?
Életem oltalmazója az Úr - kitől rettegnék?

[2]Ha rám törnek a gonoszok,
hogy eleméssszék testemet,

elleneim és ellenségeim megtántorodnak
és a földre zuhannak.

[3]Ha hadsereg áll is velem szemben,
szívem akkor sem remeg.

Ha harcra kelnek ellenem,
akkor is bizakodom.

[4]Egyet kérek az Úrtól,
csak egy a vágyam:

hogy életem minden napján
az Úr házában lakjam.

Hogy élvezhessem az Úr édességét,
és szemlélhessem szent templomát.

[5]A bajnak napján elrejt hajlékában,
megvéd sátrának oltalmában, és sziklára állít engem.

[6]Ezért magasra emelhetem fejem,
ellenségeim fölé, akik körülvesznek.

Hajlékában dicsőítő áldozatot mutatok be,
hangszeren játszva énekelek az Úrnak.

[7]Uram, halld meg hozzád kiáltó szavam,
könyörülj rajtam és hallgass meg engem!

[8]Szívem ezt sugallta: "Keresd tekintetét!"
Uram, a te arcodat akarom keresni.

[9]Ne rejtsd el előlem arcodat,
ne taszítsd el szolgádat haraggal!

Te vagy oltalmazóm, ne utasíts vissza,
Istenem, megmentőm, ne hagyj el végképp!

[10]Ha apám, anyám el is feledének,
az Úr akkor is fölemelne.

[11]Uram, mutasd meg ösvényedet,
s ellenségeim miatt vezess sima úton!

[12]Ne szolgáltass ki ellenségem bosszújának!
Hiszen hamis tanúk lépnek föl ellenem, +
férfiak, kik gonoszat forralnak.

[13]De biztos vagyok benne:
meglátom az Úr dicsőségét az élők honában.

[14]Ezért remélj az Úrban és légy erős,
légy bátorsággal és bízzál az Úrban!

Dicsőség …

Ant. Világosságom és üdvösségem az Úr!

Evangéliumi Párbeszéd Jn 12

(Jeruzsálemiek, Izajás, Farizesuok, Hellének, Jézus, Atya)

"Hozsanna! Áldott, aki az Úr nevében jön, Izrael királya!"

[15]"Ne félj, Sion leánya! Nézd, királyod jön, nőstényszamár csikóján."

19"Lám, nem mentetek semmire. Nézzétek, az egész világ követi."

20"Uram, látni szeretnénk Jézust."

22"Elérkezett az óra, amikor megdicsőül az Emberfia. 24Bizony, bizony, mondom nektek: ha a búzaszem nem hull a földbe, és nem hal el, egymaga marad, de ha elhal, sok termést hoz. 25Aki szereti életét, az elveszíti, de aki gyűlöli életét ebben a világban, az megmenti az örök életre. 26Aki nekem szolgál, az engem kövessen, s ahol én vagyok, ott lesz a szolgám is. Aki nekem szolgál, azt megtiszteli az Atya. 27Megrendült a lelkem. Mit is mondjak: Atyám, szabadíts meg ettől az órától? De hiszen éppen ezért az óráért jöttem. 28Atyám, dicsőítsd meg nevedet!"

"Megdicsőítettem és ezután is megdicsőítem."

29"Angyal beszélt vele."

30"Nem miattam hallatszott ez a szózat, hanem miattatok. 31Ítélet van most a világon. Most vetik ki ennek a világnak a fejedelmét. 32Én meg, ha majd fölmagasztaltatom a földről, mindenkit magamhoz vonzok."

33"Mi úgy hallottuk a törvényből, hogy a Messiás örökké megmarad. Hogy mondhatod hát, hogy az Emberfia fölmagasztaltatik? Ki az Emberfia?"

35"Már csak rövid ideig marad köztetek a világosság. Addig járjatok, amíg van világosságotok, nehogy elborítson benneteket a sötétség. Aki sötétben jár, nem tudja, hova megy. 36Amíg veletek van a világosság, higgyetek a világosságban, hogy a világosság fiai legyetek."

RÖVID VÁLASZOS ÉNEK

V. Uram, * Kezedbe ajánlom lelkemet.
F. Megváltottál minket, Urunk, hűséges Istenünk.
* Kezedbe ajánlom lelkemet.

Dicsőség az Atyának. a Fiúnak és a Szentléleknek
* Uram, Kezedbe ajánlom lelkemet.

Ant. Te védj meg, Istenünk, ha virrasztunk, s ha alszunk, őrizd álmunkat: hadd legyünk Krisztussal ébren, s elnyugodjunk biztonságban, békén.

Mennyei Atyánk,
végtelen és hatalmas Isten,
terjeszd ki uralmadat miránk,
hogy érvényesüljön akaratod,
hogy itt is most köztünk is úgy legyen, amint a mennyben van.
Köszönjük, hogy jut nekünk közösségedben holnapra is kenyér.
Bocsásd meg mindazt, amit ellenedre tettünk.
Adj szívünkbe megértést és irgalmat, hogy megbocsássunk azoknak, akik ellenünkre voltak.
Kérünk, ne engedd, hogy a gonosz erőnkön felül megpróbáljon, inkább szabadíts meg tőle.

Mert tiéd az ország, melybe népedet összegyűjtöd,
köszönjük, hogy meghívtál minket és a mieinket.
Tiéd a hatalom a teremtés minden művén, köszönjük, hogy megosztottad velünk, add, hogy méltón bánjunk egymással és minden teremtményeddel.
Te Uram, szabadnak teremtettél minket, hogy önként választhassuk a jót.
Add,meg,hogy megízlelhessük az ízét már itt és majd a mennyben is.

Amen.

Minizsolozsma 28

V. Istenem, jöjj segítségemre!
F. Uram, segíts meg engem!

Dicsőség az Atyának, a Fiúnak és a Szentléleknek. Miképpen kezdetben most és mindörökké. Ámen. Alleluja.

ZSOLTÁR 28

Ant. Gondozd tieidet, Uram!

[1]Hozzád kiáltok, Uram, sziklám,
ne zárd be előlem füled!

Ha nem hallgatsz meg,
olyan leszek, mint a sírba szállók.

[2]Halld meg könyörgő szavam,
hisz hozzád kiáltok,

kezemet kitárom, Uram,
szent templomod felé!

[3]Ne taszíts el a bűnösökkel,
azokkal, kik a rosszat teszik!

Békésen beszélnek embertársaikkal,
szívükben azonban gonoszat forralnak.

[4]Bánj velük, Uram, ahogy megérdemlik,
tetteiknek gonoszsága szerint!

Torold meg kezük művét,
tettüket fizesd vissza nekik!

[5]Nem törődnek az Úr törvényével
és kezének műveivel,

ezért rontsa le őket
és ne építse újra!

[6]Áldott legyen az Úr,
meghallgatta könyörgő szavam!

[7]Az Úr az én erőm és védőpajzsom,
szívem benne bízott és segítséget kaptam,

testem újjáéledt,
szívből megköszönöm neki.

[8]Népének ereje az Úr,
ő a szabadulás vára fölkentjének.

[9]Segíts népeden és áldd meg örökséged,
gondozd tieidet és tartsd meg mindörökre!

Dicsőség …

Ant. Gondozd tieidet, Uram!

Evangéliumi Párbeszéd Jn 12

(Izajás, Jézus)

"Uram, ki hitt a szavunknak, és az Úr ereje ki előtt vált nyilvánvalóvá?"

40"Szemüket elvakította, szívüket megkeményítette, hogy ne lássanak a szemükkel, és ne értsenek a szívükkel, nehogy megtérjenek és meggyógyítsam őket."

44"Aki hisz bennem, nem bennem hisz, hanem abban, aki küldött, 45s aki lát, azt látja, aki küldött. 46Világosságul jöttem a világba, hogy aki hisz bennem, ne maradjon sötétségben. 47Aki hallgatja ugyan tanításomat, de nem tartja meg, azt nem ítélem el, mert hiszen nem azért jöttem, hogy elítéljem a világot, hanem hogy megváltsam a világot. 48Van annak bírája, aki elvet és nem fogadja el szavaimat: a tőlem hirdetett tanítás ítéli majd el az utolsó napon. 49Mert nem magamtól beszéltem, hanem aki küldött, az Atya hagyta meg, mit mondjak és mit hirdessek. 50S tudom, hogy parancsa örök élet. Így amit hirdetek, úgy hirdetem, amint az Atya mondta."

RÖVID VÁLASZOS ÉNEK

V. Uram, * Kezedbe ajánlom lelkemet.
F. Megváltottál minket, Urunk, hűséges Istenünk.
* Kezedbe ajánlom lelkemet.
Dicsőség az Atyának. a Fiúnak és a Szentléleknek
* Uram, Kezedbe ajánlom lelkemet.

Ant. Te védj meg, Istenünk, ha virrasztunk, s ha alszunk, őrizd álmunkat: hadd legyünk Krisztussal ébren, s elnyugodjunk biztonságban, békén.

Kaddis

V. Magasztaljuk és dicsőítsük Istenünk nevét e világon, melyet kedvére alkotott. Akarata érvényesüljön életetek során és egész Izrael élete során, jöjjön el uralma hamarosan, már a közeljövőben: és ti mondjátok rá: Ámen

F. Ámen! Legyen áldott nagy neve mindörökkön-örökké!

V. Ámen! Legyen áldott nagy neve mindörökkön-örökké!

V. Áldjuk és dicsőítjük, dicsérjük és magasztaljuk, fennen hirdetjük és híreszteljük, imádjuk és megszenteljük annak nevét, aki egyedül Szent: áldott ő!

F. Áldott ő!

V. Áldottabb ő minden áldásnál, költeménynél, himnusznál és vigaszdalnál, amit csak a világon mondanak, és ti mondjátok rá: Ámen

F. Ámen!

V. Szálljon békesség és élet ránk a mennyből Izraelre és egész népedre! S mondjátok rá: Ámen

F. Ámen!

V. Aki békét teremt magasságaiban, az hozzon békességet ránk, Izraelre és egész népedre s mondjátok Ámen!

V. Istenem, jöjj segítségemre!
F. Uram, segíts meg engem!

Dicsőség az Atyának, a Fiúnak és a Szentléleknek.
Miképpen kezdetben most és mindörökké. Ámen. Alleluja.

ZSOLTÁR 29

Ant. Adjátok meg az Úrnak, Isten gyermekei, a tiszteletet és hatalmat!

[1]Adjátok meg az Úrnak, Isten gyermekei,
adjátok meg az Úrnak a tiszteletet és a hatalmat!

[2]Adjátok meg az Úrnak a nevét megillető dicsőséget,
és szent udvarában imádjátok az Urat!

[3a]Az Úr szava a vizek fölött,
[3c]az Úr a hatalmas vizek fölött.

[4]Az Úr szava tele erővel,
az Úr szava tele fönséggel.

[5]Az Úr szava cédrusokat tördel,
az Úr szilánkokra töri Libanon cédrusait.

[6]Libanont ugráltatja, mint valami borjút,
Szirjont pedig, mint fiatal bikát.

[7]Az Úr szava tüzes villámot szór,
[8]az Úr szava megremegteti a pusztát,

az Úr megremegteti Kádes pusztáját.
[9ab]Az Úr szava tölgyeket csavar ki, és megritkítja az erdőket.

[3b]A dicsőség Istene mennydörög,
[9c]s templomában minden így kiált: Dicsőség!

[10]Az Úr trónolt a vízözön felett,
az Úr királyként trónol mindörökké.

[11]Az Úr erőt ad népének,
az Úr békével áldja meg népét.

Dicsőség,…

Ant. Adjátok meg az Úrnak, Isten gyermekei, a tiszteletet és hatalmat!

Evangéliumi Párbeszéd Jn 13

(Péter, Jézus)

[6]"Uram, te akarod megmosni az én lábamat?!"

[7]"Most még nem érted, amit teszek, de később majd megérted."

[8]"Az én lábamat ugyan meg nem mosod soha!"

"Ha nem moslak meg, nem lehetsz közösségben velem."

[9]Akkor, Uram, ne csak a lábamat, hanem a fejemet és a kezemet is!"

[10]"Aki megfürdött, annak csak a lábát kell megmosni, s akkor egészen tiszta lesz. Ti tiszták vagytok, de nem mindnyájan."

[11]"Nem vagytok mindnyájan tiszták."

[12]"Tudjátok, mit tettem veletek?
[13]Ti Mesternek és Úrnak hívtok, s jól teszitek, mert az vagyok.
[14]Ha tehát én, az Úr és Mester megmostam lábatokat, nektek is meg kell mosnotok egymás lábát.
[15]Példát adtam, hogy amit én tettem, ti is tegyétek meg.
[16]Bizony, bizony mondom nektek: Nem nagyobb a szolga uránál, sem a küldött annál, aki küldte.
[17]Ha ezt megértitek, s tetteitekben ehhez igazodtok, boldogok lesztek.
[18]Nem mindnyájatokról mondom ezt, mert hiszen tudom, kiket választottam ki. De be kell teljesednie az Írásnak: "Aki

kenyeremet eszi, sarkát emelte ellenem."
[19]Előre megmondom, mielőtt megtörténnék, hogy amikor majd bekövetkezik, higgyétek, hogy én vagyok.
[20]Bizony, bizony mondom nektek: Aki befogadja azt, akit küldök, engem fogad be, s aki engem befogad, azt fogadja be, aki engem küldött."

RÖVID VÁLASZOS ÉNEK

V. Uram, * Kezedbe ajánlom lelkemet.
F. Megváltottál minket, Urunk, hűséges Istenünk.
* Kezedbe ajánlom lelkemet.
Dicsőség az Atyának. a Fiúnak és a Szentléleknek
* Uram, Kezedbe ajánlom lelkemet.

Ant. Te védj meg, Istenünk, ha virrasztunk, s ha alszunk, őrizd álmunkat: hadd legyünk Krisztussal ébren, s elnyugodjunk biztonságban, békén.

Pater noster, qui es in caelis,
sanctificetur nomen tuum,
adveniat regnum tuum,
fiat voluntas tua
sicut in caelo et in terra.
Panem nostrum cotidianum da nobis hodie,
et dimite nobis debita nostra,
sicut et nos dimitimus debitoribus nostris;
et ne nos inducas in tentationem;
sed libera nos a malo.

Quia tuum est regnum, et potestas, et gloria in saecula.

Amen.

V. Istenem, jöjj segítségemre!
F. Uram, segíts meg engem!

Dicsőség az Atyának, a Fiúnak és a Szentléleknek.
Miképpen kezdetben most és mindörökké. Ámen. Alleluja.

ZSOLTÁR 30

Ant. Haragod, Uram, egy pillanat, de jóságod az egész élet!

[2]Dicsőítlek, Uram, mivel megmentettél,
nem engedted, hogy ellenségeim ujjongjanak.

[3]Uram, Istenem, hozzád kiáltottam,
s te meggyógyítottál,

[4]Uram, lelkemet kihoztad a halál országából,
megmentettél attól, hogy a sírba szálljak.

[5]Ti, akik szeretitek, dicsőítsétek az Urat,
magasztaljátok szent emlékét!

[6]Mert haragja csak egy pillanatig tart,
jósága azonban az egész életen át.

Ha este sírás látogat is meg,
reggel visszatér az öröm.

[7]Így szóltam magamban bízva: Nem ingok meg soha,
[8]mert jóságod, Uram, szilárd hegyre állított.

De mikor elrejtetted arcodat, megrendültem.
[9]Uram, akkor hozzád kiáltottam, +
Istenemhez könyörögtem irgalomért:

[10]Mi haszon származna véremből, hogyha sírba szállnék?
Dicsőíthet téged a por, hirdetheti nagy hűségedet?

[11]Hallgass meg, Uram, és könyörülj rajtam,
légy az én segítőm, Uram.

[12]Panaszomat öröménekre változtattad,
leoldottad vezeklőruhám és örömmel öveztél körül.

[13]Hogy lelkem énekeljen neked és ne hallgasson soha.
Uram, Istenem, mindörökké dicsőítelek!

Dicsőség …

Ant. Haragod, Uram, egy pillanat, de jóságod az egész élet!

Evangéliumi Párbeszéd Jn 13

(Jézus, Jézus-feltételesen Péter, János, Apostol)

[21]"Bizony, bizony, mondom nektek: Egyikőtök elárul."

[22] "Kérdezd meg, kiről beszél."

[25]"Uram, ki az?"

[26]"Az, akinek a bemártott falatot adom.

[27]"Amit tenni akarsz, tedd meg mielőbb!"

[28]"Miért mondta neki?" – [29]"Talán megbízta:"

"Vedd meg, amire az ünnepen szükségünk lesz."

„Vagy talán elküldte:"

„adj valamit a szegényeknek."

31"Most dicsőül meg az Emberfia,
s az Isten is megdicsőül benne.
32Ha megdicsőül benne az Isten,
az Isten is megdicsőíti saját magában,
hamarosan megdicsőíti.
33Fiaim, már csak rövid ideig vagyok veletek.
Keresni fogtok, de amint a zsidóknak mondtam,
most nektek is mondom:
Ahova megyek, oda ti nem jöhettek.

34Új parancsot adok nektek:
Szeressétek egymást!
Amint én szerettelek benneteket,
úgy szeressétek ti is egymást.
35Arról tudják majd meg rólatok, hogy a tanítványaim vagytok,
hogy szeretettel vagytok egymás iránt."

36"Uram, hová mégy?"

"Ahova megyek, oda most nem jöhetsz velem,
de később követni fogsz."

37"Miért ne követhetnélek már most?
Életemet adom érted."

38"Életedet adod értem?
Bizony, bizony, mondom neked:
Mire megszólal a kakas, háromszor megtagadsz.

RÖVID VÁLASZOS ÉNEK

V. Uram, * Kezedbe ajánlom lelkemet.
F. Megváltottál minket, Urunk, hűséges Istenünk.
* Kezedbe ajánlom lelkemet.
Dicsőség az Atyának. a Fiúnak és a Szentléleknek
* Uram, Kezedbe ajánlom lelkemet.

Ant. Te védj meg, Istenünk, ha virrasztunk, s ha alszunk, őrizd álmunkat: hadd legyünk Krisztussal ébren, s elnyugodjunk biztonságban, békén.

Kaddis

V. Magasztaljuk és dicsőítsük Istenünk nevét e világon, melyet kedvére alkotott. Akarata érvényesüljön életetek során és egész Izrael élete során, jöjjön el uralma hamarosan, már a közeljövőben: és ti mondjátok rá: Ámen

F. Ámen! Legyen áldott nagy neve mindörökkön-örökké!

V. Ámen! Legyen áldott nagy neve mindörökkön-örökké!

V. Áldjuk és dicsőítjük, dicsérjük és magasztaljuk, fennen hirdetjük és híreszteljük, imádjuk és megszenteljük annak nevét, aki egyedül Szent: áldott ő!

F. Áldott ő!

V. Áldottabb ő minden áldásnál, költeménynél, himnusznál és vigaszdalnál, amit csak a világon mondanak, és ti mondjátok rá: Ámen

F. Ámen!

V. Szálljon békesség és élet ránk a mennyből Izraelre és egész népedre! S mondjátok rá: Ámen

F. Ámen!

V. Aki békét teremt magasságaiban, az hozzon békességet ránk, Izraelre és egész népedre s mondjátok Ámen!

V. Istenem, jöjj segítségemre!
F. Uram, segíts meg engem!

Dicsőség az Atyának, a Fiúnak és a Szentléleknek.
Miképpen kezdetben most és mindörökké. Ámen. Alleluja.

ZSOLTÁR 31

Ant. Uram, ne hagyd, hogy szégyent valljak, hiszen téged hívlak!

[2]Hozzád menekülök, Uram,
ne hagyd, hogy szégyent valljak!

Igazságodban szabadíts és ments meg engem,
[3]hallgass meg és siess hozzám!

Légy megmentő sziklám,
erős, szabadító váram!

[4]Valóban te vagy a sziklám és váram,
nevedért vezess és irányíts engem!

[5]Kimentesz a hálóból, amit elém vetnek,
te vagy szabadulásom.

[6]Kezedbe ajánlom lelkemet,
te megváltasz, Uram.

Te, hűség Istene, [7]te gyűlölöd a silány bálványok tisztelőit,
én azonban az Úrban bízom.

[8]Ujjonghatok és örülhetek jóságodon,
mert kegyesen tekintettél nyomorúságomra, +
és segítettél kínjaimban.

[9]Nem szolgáltattál ki ellenségem hatalmának,
lábamat tágas helyre állítottad.

[10]Könyörülj rajtam, Uram,
tele vagyok félelemmel,
tekintetem komor a gondtól,
testem, lelkem összetörve.

[11]Gondokban múlik életem,
éveim sóhajokkal vannak tele.

Erőm megtört a nyomorúságban,
csontjaim mind megroppantak.

[12]Gúny tárgya lettem ellenségeimnek,
szomszédaimnak szégyenük, barátaimnak félelmük.

Akik az utcán látnak,
kitérnek előlem.

[13]A szívek elfeledkeznek rólam, mintha halott volnék.
Olyan lettem, mint összetört edény.

[14]Hallottam a tömeg suttogását,
körülöttem csupa borzadály,

csoportokba verődtek,
és meg akartak ölni.

[15]De én benned bízom, Uram!
Azt mondom: Te vagy Istenem!

[16]Az időm a te kezedben van,
ragadj ki ellenségeim és üldözőim hatalmából!

[17]Derítsd szolgádra arcodat,
ments meg irgalmasságodban!

[18]Uram, ne hagyd, hogy szégyent valljak,
hiszen téged hívlak!

A gonoszok valljanak szégyent,
némuljanak el és szálljanak sírba!

Minizsolozsma 31

[19]Némuljanak el a hazug ajkak,
amelyek az igaz ellen szólnak, +
rátarti gőggel és megvetéssel!

[20]Mily nagy a te jóságod, Uram,
amit azoknak tartogatsz, akik félnek téged!

Ki is nyilvánítod az emberek szeme láttára,
azokon, akik hozzád menekülnek.

[21]Tekinteted pajzsával befödöd őket
az emberek támadása elől.

Sátradban megvéded őket
a nyelvek rágalma elől.

[22]Áldott legyen az Úr (az erős városban)!
Csodálatosan megmutatta nekem irgalmát.

[23]Ijedtemben így beszéltem:
"Elutasítottál szemed elől."

De te meghallottad könyörgő szavam,
amikor hozzád kiáltottam.

[24]Szeressétek az Urat
mind, ti övéi!

Akik hűek hozzá, azokat az Úr oltalmazza,
de bőven megfizet azoknak, akik elbizakodva cselekszenek.

[25]Legyetek erősek és bátor lelkűek,
mindnyájan, akik az Úrban reménykedtek!

Dicsőség …

Ant. Uram, ne hagyd, hogy szégyent valljak, hiszen téged hívlak!

Evangéliumi Párbeszéd Jn 14

(Jézus, Tamás, Fülöp)

[1]Ne legyen nyugtalan a szívetek!
Higgyetek az Istenben és bennem is higgyetek!
[2]Atyám házában sok hely van, ha nem így volna, megmondtam volna nektek. Azért megyek el, hogy helyet készítsek nektek.
[3]Ha aztán elmegyek, és helyet készítek nektek, újra eljövök, és magammal viszlek benneteket, hogy ti is ott legyetek, ahol én vagyok.
[4]Hisz ismeritek oda az utat, ahová megyek."

[5]"Uram, nem tudjuk, hova mégy, hát hogy ismerhetnénk az utat?"

[6]"Én vagyok az Út, az Igazság és az Élet.
Senki sem juthat el az Atyához, csak általam.
[7]Ha engem ismernétek, Atyámat is ismernétek,
de mostantól fogva ismeritek és látjátok."

[8]"Uram, mutasd meg nekünk az Atyát, s az elég lesz nekünk."

[9]"Már oly régóta veletek vagyok és nem ismersz, Fülöp?
Aki engem látott, az Atyát is látta.
Hogy mondhatod hát: Mutasd meg nekünk az Atyát?
[10]Nem hiszed, hogy én az Atyában vagyok s az Atya bennem?
A szavakat, amelyeket hozzátok intézek, nem magamtól mondom, s a tetteket is az Atya viszi végbe, aki bennem van.
[11]Higgyétek, hogy én az Atyában vagyok, s az Atya bennem.
Ha másképpen nem, legalább a tetteimért higgyétek.

[12]Bizony, bizony, mondom nektek:
Aki hisz bennem, ugyanazokat a tetteket viszi végbe,
amelyeket én végbevittem, sőt még nagyobbakat is végbevisz,
mert az Atyához megyek, [13]s amit a nevemben kértek, azt megteszem nektek, hogy az Atya megdicsőüljön a Fiúban, [14]bármit kértek a nevemben, megteszem nektek.

Minizsolozsma 31

RÖVID VÁLASZOS ÉNEK

V. Uram, * Kezedbe ajánlom lelkemet.
V. Megváltottál minket, Urunk, hűséges Istenünk.
* Kezedbe ajánlom lelkemet.
Dicsőség az Atyának. a Fiúnak és a Szentléleknek
* Uram, Kezedbe ajánlom lelkemet.

Ant. Te védj meg, Istenünk, ha virrasztunk, s ha alszunk, őrizd álmunkat: hadd legyünk Krisztussal ébren, s elnyugodjunk biztonságban, békén.

Kaddis

V. Magasztaljuk és dicsőítsük Istenünk nevét e világon, melyet kedvére alkotott. Akarata érvényesüljön életetek során és egész Izrael élete során, jöjjön el uralma hamarosan, már a közeljövőben: és ti mondjátok rá: Ámen

F. Ámen! Legyen áldott nagy neve mindörökkön-örökké!

V. Ámen! Legyen áldott nagy neve mindörökkön-örökké!

V. Áldjuk és dicsőítjük, dicsérjük és magasztaljuk, fennen hirdetjük és híreszteljük, imádjuk és megszenteljük annak nevét, aki egyedül Szent: áldott ő!

F. Áldott ő!

V. Áldottabb ő minden áldásnál, költeménynél, himnusznál és vigaszdalnál, amit csak a világon mondanak, és ti mondjátok rá: Ámen

F. Ámen!

V. Szálljon békesség és élet ránk a mennyből Izraelre és egész népedre! S mondjátok rá: Ámen

F. Ámen!

V. Aki békét teremt magasságaiban, az hozzon békességet ránk, Izraelre és egész népedre s mondjátok Ámen!

F. Ámen!

V. Istenem, jöjj segítségemre!
F. Uram, segíts meg engem!

Dicsőség az Atyának, a Fiúnak és a Szentléleknek.
Miképpen kezdetben most és mindörökké. Amen. Alleluja.

ZSOLTÁR 32

Ant. Vigadjatok az Úrban mindnyájan tiszta szívűek!

[1]Boldog, akinek a bűne megbocsátva,
akinek be van födve gonoszsága.

[2]Boldog az ember, akinek az Úr nem tartja számon vétkét,
akinek lelkében nem lakik álnokság.

[3]Ameddig hallgattam, velőmig sorvadoztam,
sóhajtozásomnak nem volt vége.

[4]Kezed súlyosan rám nehezedett nappal és éjjel.
Szívem olyan volt, mint a föld a tűző napon.

[5]De akkor megvallottam neked bűnömet,
nem rejtegettem tovább vétkemet.

Így szóltam:+
"Az Úrhoz megyek és megvallom gonoszságomat!"
S te eltörölted adósságom, megbocsátottad bűnömet.

[6]Ezért imádkozzék hozzád minden igaz,+
a szorongattatás idején!
Hiába tör be a vizek áradata, nem éri el.

[7]Te vagy menedékem, megmentesz a félelemtől,
s körülveszel a szabadulás dalaival.

[8]Értelmet adok neked,
megtanítalak az útra, amelyen járnod kell.

Tanácsot adok neked,
s szemem rajtad nyugszik:

[9]Ne legyetek olyanok, mint a ló és öszvér, értelem híján,
úgyhogy kedvük ellenére +
fékkel és kantárral kell őket kényszeríteni!"

[10]A bűnöst sokféle szenvedés éri,
de aki az Úrban remél, azt fenntartja irgalma.

[11]Vigadjatok az Úrban igazak és örüljetek,
ujjongjatok mindnyájan, tiszta szívűek!

Dicsőség …

Ant. Vigadjatok az Úrban mindnyájan tiszta szívűek!

Evangéliumi Párbeszéd Jn 14

(Jézus, Júdás-Tádé)

[15]Ha szerettek, tartsátok meg parancsaimat,
[16]én meg majd kérem az Atyát, és más vigasztalót ad nektek:
az Igazság Lelkét, aki örökké veletek marad.
[17]A világ nem kaphatja meg, mert nem látja és nem ismeri.
De ti ismeritek, mert bennetek van és bennetek marad.
[18]Nem hagylak árván benneteket,
hanem visszajövök hozzátok.
[19]Rövid idő, s a világ nem lát többé,
ti azonban láttok, mert én élek, és ti is élni fogtok majd.
[20]Azon a napon majd megtudjátok, hogy Atyámban vagyok,
ti bennem, s én bennetek.
[21]Aki ismeri és teljesíti parancsaimat, az szeret engem.
Aki szeret engem, azt Atyám is szeretni fogja.
Én is szeretni fogom, és kinyilatkoztatom magam neki."

[22]"Uram, hogy van az, hogy nekünk akarod magad
kinyilatkoztatni, nem a világnak?"

[23]"Aki szeret engem, az megtartja tanításomat,
s Atyám is szeretni fogja.
Hozzá megyünk és benne fogunk lakni.
[24]Aki nem szeret, az nem tartja meg tanításomat.
A tanítás, amelyet hallotok, nem az enyém,
hanem az Atyáé, aki engem küldött.
[25]Ezeket akartam nektek mondani, amíg veletek vagyok.
[26]S a Vigasztaló, a Szentlélek,
akit majd a nevemben küld az Atya,
megtanít benneteket mindenre és eszetekbe juttat mindent,
amit mondtam nektek.
[27]Békességet hagyok rátok. Az én békémet adom nektek.
Nem úgy adom nektek, ahogy a világ adja.
Ne nyugtalankodjék a szívetek, s ne csüggedjen.
[28]Hiszen hallottátok, hogy azt mondtam:
Elmegyek, de visszajövök hozzátok.
Ha szeretnétek, örülnétek, hogy az Atyához megyek,
mert az Atya nagyobb nálam.
[29]Előre megmondtam nektek, mielőtt megtörtént volna,
hogy ha majd bekövetkezik, higgyetek.
[30]Már nem beszélek soká nektek,
mert közeleg a világ fejedelme. Rajtam nincs hatalma.
[31]De a világ így tudja meg, hogy szeretem az Atyát,
és végbeviszem, amivel az Atya megbízott.
Keljetek föl, menjünk innét!

RÖVID VÁLASZOS ÉNEK

V. Uram, * Kezedbe ajánlom lelkemet.
F. Megváltottál minket, Urunk, hűséges Istenünk.
* Kezedbe ajánlom lelkemet.
Dicsőség az Atyának. a Fiúnak és a Szentléleknek
* Uram, Kezedbe ajánlom lelkemet.

Ant. Te védj meg, Istenünk, ha virrasztunk, s ha alszunk, őrizd álmunkat: hadd legyünk Krisztussal ébren, s elnyugodjunk biztonságban, békén.

Miatyánk...

V. Istenem, jöjj segítségemre!
F. Uram, segíts meg engem!

Dicsőség az Atyának, a Fiúnak és a Szentléleknek.
Miképpen kezdetben most és mindörökké.
Ámen. Alleluja.

ZSOLTÁR 33

Ant. Boldog a nép, Uram, melynek te vagy az Istene!

[1]Ujjongjatok az Úrban, igazak,
a hívőkhöz illik a dicséret!

[2]Dicsőítsétek az Urat citerával,
tízhúrú hárfán zengjétek fölségét!

[3]Énekeljetek új dalt az Úrnak,
daloljatok neki szép örömeneket zengve!

[4]Mert az Úr szava igaz,
minden tette hűségét tükrözi.

[5]Az igazságot és a rendet szereti,
a földkerekség telve az Úr kegyelmével.

[6]Az Úr szavára lettek az egek,
s szája lehelletére az ég seregei.

[7]Mint tömlőben, összegyűjti a tengerek vizét,
az áradatot gát közé szorítja.

[8]Az egész föld félje az Urat,
s remegjenek előtte, kik lakják a földkerekséget!

[9]Mivel szólt és lettek,
rendelkezett és létrejöttek.

[10]Az Úr letöri a pogányok támadását,

a népek terveit meghiúsítja.

[11]Örök érvényű az Úr határozata,
nemzedékről nemzedékre száll szívének gondolata.

[12]Boldog a nép, melynek az Úr az Istene,
a nép, amelyet örökségül választott.

[13]Az Úr az égből letekint, s látja az emberek fiait mind.
[14]Hajlékából látja mindazokat, kik a földön élnek.

[15]Ő alkotta mindnyájuk szívét
és ismeri minden tettüket.

[16]A király nem erős hadsereggel győz,
a királyt nem hatalmas ereje menti meg.

[17]Téved, ki lovától várja győzedelmét,
bármilyen erős is az, nem menti meg.

[18]De nézd, az Úrnak szeme az igazakon nyugszik,
azokon, akik bíznak kegyelmében,

[19]hogy lelküket a halálból kimentse
és táplálja éhségükben.

[20]Lelkünk remél az Úrban.
Ő a mi segítségünk és a pajzsunk.

[21]Szívünk őbenne ujjong,
szent nevében bizakodunk.

[22]Kegyelmed őrködjék fölöttünk,
Uram, ahogy tebenned remélünk!

Dicsőség …

Ant. Boldog a nép, Uram, melynek te vagy az Istene!

Evangéliumi Párbeszéd Jn 15

(Jézus, Jézus)

Minizsolozsma 33

[1]Én vagyok az igazi szőlőtő, s Atyám a szőlőműves.
[2]Minden szőlővesszőt, amely nem hoz gyümölcsöt, lemetsz rólam,
azt pedig, amely terem, megtisztítja, hogy még többet teremjen.
[3]Ti már tiszták vagytok a tanítás által, amelyet hirdettem nektek.
[4]Maradjatok hát bennem, s akkor én is bennetek maradok.
Amint a szőlővessző nem teremhet maga, csak ha a szőlőtőn marad,
úgy ti sem, ha nem maradtok bennem.
[5]Én vagyok a szőlőtő, ti a szőlővesszők.
Aki bennem marad, s én benne, az bő termést hoz.
Hisz nélkülem semmit sem tehettek.
[6]Aki nem marad bennem, azt kivetik,
mint a szőlővesszőt, ha elszárad.
Összeszedik, tűzre vetik és elég.
[7]Ha bennem maradtok, és tanításom is bennetek marad,
akkor bármit akartok, kérjetek, és megkapjátok.
[8]Azáltal dicsőül meg Atyám,
hogy bő termést hoztok, és a tanítványaim lesztek.
[9]Amint engem szeret az Atya, úgy szeretlek én is titeket.
Maradjatok meg szeretetemben.
[10]Ha teljesítitek parancsaimat, megmaradtok szeretetemben,
amint én is megtartottam Atyám parancsait,
és megmaradok szeretetében.

[11]Ezeket azért mondom nektek,
hogy az én örömöm legyen bennetek is,
és teljes legyen az örömötök.
[12]Az az én parancsom, hogy szeressétek egymást,
amint én szerettelek benneteket.
[13]Senki sem szeret jobban, mint az, aki életét adja barátaiért.
[14]Ha megteszitek, amit parancsolok nektek,
a barátaim vagytok.
[15]Nem nevezlek többé szolgának benneteket,
mert a szolga nem tudja, mit tesz ura.
Barátaimnak mondalak benneteket,
mert amit hallottam Atyámtól, azt mind tudtul adtam nektek.

[16]Nem ti választottatok engem, hanem én választottalak benneteket,
s arra rendeltelek, hogy menjetek, teremjetek gyümölcsöt,
maradandó gyümölcsöt.
Akkor mindent megad nektek az Atya,
amit a nevemben kértek tőle.
[17]Ezt a parancsot adom nektek: szeressétek egymást!

[18]Ha gyűlöl majd benneteket a világ,
gondoljatok arra, hogy engem előbb gyűlölt, mint titeket.
[19]Ha a világból valók volnátok,
mint övéit szeretne benneteket a világ.
De mert nem vagytok a világból valók,
hanem kiválasztottalak benneteket a világból,
gyűlöl benneteket a világ.

[20]Gondoljatok a tőlem kapott tanításra: Nem nagyobb a szolga uránál.
Ha tehát engem üldöztek, titeket is üldözni fognak.
Ha az én tanításomat megtartották, a tieteket is megtartják.
[21]S ezt mind az én nevemért teszik veletek,
mert nem ismerik azt, aki küldött engem.
[22]Ha nem jöttem és nem tanítottam volna őket, nem volna bűnük.
De így nincs mentségük bűneikre.
[23]Aki engem gyűlöl, Atyámat is gyűlöli.
[24]Ha nem vittem volna végbe olyan tetteket közöttük,
amilyeneket senki más nem vitt végbe, nem volna bűnük.
De látták ezeket, mégis gyűlölnek engem is, Atyámat is.
[25]Mert teljesednie kell a törvényükben olvasható jövendölésnek:
Ok nélkül gyűlöltek.

[26]Ha eljön a Vigasztaló, akit az Atyától küldök, az Igazság Lelke,
aki az Atyától származik, ő majd tanúságot tesz rólam.
[27]Tegyetek ti is tanúságot rólam,
hiszen kezdettől fogva velem voltatok.

RÖVID VÁLASZOS ÉNEK

V. Uram, * Kezedbe ajánlom lelkemet.
F. Megváltottál minket, Urunk, hűséges Istenünk.
* Kezedbe ajánlom lelkemet.
Dicsőség az Atyának. a Fiúnak és a Szentléleknek
* Uram, Kezedbe ajánlom lelkemet.

Ant. Te védj meg, Istenünk, ha virrasztunk, s ha alszunk, őrizd álmunkat: hadd legyünk Krisztussal ébren, s elnyugodjunk biztonságban, békén.

Mennyei Atyánk,
végtelen és hatalmas Isten,
terjeszd ki uralmadat miránk,
hogy érvényesüljön akaratod,
hogy itt is most köztünk is úgy legyen, amint a mennyben van.
Köszönjük, hogy jut nekünk közösségedben holnapra kenyér.
Bocsásd meg mindazt, amit ellenedre tettünk.
Adj szívünkbe megértést és irgalmat, hogy megbocsássunk azoknak, akik ellenünkre voltak.
Kérünk, ne engedd, hogy a gonosz erőnkön felül megpróbáljon, inkább szabadíts meg tőle.

Mert tiéd az ország, melybe népedet összegyűjtöd,
köszönjük, hogy meghívtál minket és a mieinket.
Tiéd a hatalom a teremtés minden művén, köszönjük, hogy megosztottad velünk, add, hogy méltón bánjunk egymással és minden teremtményeddel.
Te Uram, szabadnak teremtettél minket, hogy önként választhassuk a jót.
Add meg, hogy megízlelhessük az ízét már itt és majd a mennyben is.

Amen.

V. Istenem, jöjj segítségemre!
F. Uram, segíts meg engem!

Dicsőség az Atyának, a Fiúnak és a Szentléleknek.
Miképpen kezdetben most és mindörökké.
Ámen. Alleluja.

ZSOLTÁR 34

Ant. Gyógyítsd meg a megtört szíveket, Uram!

[2]Dicsőítem az Urat minden időben,
dicsérete ajkamon marad mindig.

[3]Lelkem dicsekedjék az Úrban,
hadd hallják meg a szegények és örüljenek!

[4]Velem együtt magasztaljátok az Urat,
áldjuk a nevét mindannyian!

[5]Kerestem az Urat és ő meghallgatott,
kimentett engem minden bajból.

[6]Nézzetek rá és öröm tölti el lelketek,
s arcotok nem fog elpirulni.

[7]Lám, egy szegény kiáltott s az Úr meghallgatta,
minden szorongatásból kiszabadította.

[8]Az Úr angyala védőfalat emel,
s körülveszi az igazat, hogy oltalmazza.

[9]Ízleljétek és lássátok, mily jóságos az Úr!
Boldog az ember, ki hozzá menekül.

[10]Féljétek az Urat, ti szentjei,
akik őt félik, nem szenvednek hiányt.

[11]A fiatal oroszlán nyomorog és koplal,
de akik az Urat keresik, nem szűkölködnek.

[12]Gyertek, fiaim, és hallgassatok rám,
az Úr félelmére tanítalak titeket.

[13]Ki az, aki élni akar?
Ki kíván sok évet, hogy élvezze a boldogságot?

[14]Őrizd nyelvedet a gonoszságtól,
s ajkadat az álnok beszédtől!

[15]Hagyd el a rosszat és válaszd a jót,
keresd a békét és járj a nyomában!

[16]Az Úr szeme az igazakra tekint,
füle meghallja kiáltásukat.

[17]De a gonoszoktól elfordítja arcát,
s eltörli emléküket a földön.

[18]Az igazak kiáltottak, s az Úr meghallotta,
megmentette őket minden bajtól.

[19]A megtört szívűekhez közel van az Úr,
a bánatos lelkűt meggyógyítja.

[20]Sokféle szenvedést ismer meg az igaz,
de az Úr mindből kiszabadítja.

[21]Az Úr megőrzi minden tagját,
hogy egy se zúzódjék szét.

[22]A gonoszság halálba sodorja a bűnösöket s
akik gyűlölik az igazat, megbűnhődnek érte.

[23]A hűségeseknek az Úr megmenti lelkét,
aki hozzá menekül, azt nem érheti kár.

Dicsőség …

Ant. Gyógyítsd meg a megtört szíveket, Uram!

Evangéliumi Párbeszéd Jn 17

(Jézus)

1Azért mondtam el ezeket, nehogy megbotránkozzatok.
2Kizárnak benneteket a zsinagógákból,
s eljön az óra, amikor az, aki megöl titeket,
azt hiszi, hogy szolgálatot tesz vele az Istennek.
3Így fognak veletek bánni,
mert nem ismerik sem az Atyát, sem engem.
4Azért mondtam el ezeket, hogy ha majd eljön az óra,
eszetekbe jusson, hogy előre megmondtam nektek.
Kezdetben nem beszéltem róla, hiszen veletek voltam.

5Most elmegyek ahhoz, aki küldött.
De senki sem kérdezi közületek: Hova mégy?
6Inkább szomorúság tölti el szíveteket,
amiért ezt mondtam.
7De az igazságot mondtam: Jobb nektek, ha elmegyek,
mert ha nem megyek el, akkor nem jön el hozzátok a Vigasztaló.
Ha azonban elmegyek, akkor elküldöm.
8Amikor eljön, meggyőzi a világot a bűnről, az igazságról és az ítéletről.
9A bűnről, amiért nem hittek bennem.
10Az igazságról, hogy az Atyához megyek,
s többé nem láttok.
11Az ítéletről, mivel a világ fejedelme ítélet alá esett.

12Még sok mondanivalóm volna,
de nem vagytok hozzá elég erősek.
13Hanem amikor eljön az Igazság Lelke,
ő majd elvezet benneteket a teljes igazságra.
Nem magától fog beszélni, hanem azt mondja el, amit hall,
és a jövendőt fogja hirdetni nektek.
14Megdicsőít engem, mert az enyémből kapja,
amit majd hirdet nektek.
15Minden, ami az Atyáé, az enyém is.
Azért mondtam, hogy az enyémből kapja,
amit majd hirdet nektek.

RÖVID VÁLASZOS ÉNEK

V. Uram, * Kezedbe ajánlom lelkemet.
F. Megváltottál minket, Urunk, hűséges Istenünk.
* Kezedbe ajánlom lelkemet.
Dicsőség az Atyának. a Fiúnak és a Szentléleknek
* Uram, Kezedbe ajánlom lelkemet.

Ant. Te védj meg, Istenünk, ha virrasztunk, s ha alszunk, őrizd álmunkat: hadd legyünk Krisztussal ébren, s elnyugodjunk biztonságban, békén.

Mennyei Atyánk, végtelen és hatalmas Isten,
terjeszd ki uralmadat miránk, hogy érvényesüljön akaratod,
hogy itt és most köztünk is úgy legyen, amint a mennyben van.
Add, hogy legyen holnap is közösségünk és benne kenyerünk.
Bocsásd meg mindazt, amit ellenedre tettünk.
Adj szívünkbe megértést és irgalmat, hogy megbocsássunk azoknak, akik ellenünkre voltak.
Kérünk, ne engedd, hogy a gonosz erőnkön felül megpróbáljon, inkább szabadíts meg tőle.

Mert tiéd az ország, melybe népedet összegyűjtöd,
köszönjük, hogy meghívtál minket és a mieinket,
add hogy életünk úgy ragyogjon,
hogy másoknak is meghívás legyen.
Tiéd a hatalom a teremtés minden művén,
köszönjük, hogy megosztottad velünk,

add, hogy méltón bánjunk egymással
és minden teremtményeddel.
Te Uram, szabadnak teremtettél minket,
köszönjük a méltóságot,
hogy önként választhatjuk a jót,
add meg, hogy megízlelhessük az ízét már itt
és majd a mennyben is.

Amen.

V. Istenem, jöjj segítségemre!
F. Uram, segíts meg engem!

Dicsőség az Atyának, a Fiúnak és a Szentléleknek.
Miképpen kezdetben most és mindörökké. Ámen. Alleluja.

ZSOLTÁR 36

Ant. Védj meg, Uram. mondd, hogy te vagy az üdvösségem!

[1]Szállj perbe, Uram, azokkal, kik velem vitáznak,
győzd le azokat, kik ellenem harcolnak!

[2]Ragadj fegyvert és pajzsot, kelj föl védelmemre,
[3]vess lándzsát és dárdát üldözőim ellen!

Mondd lelkemnek:
"Én vagyok üdvösséged!"

[4]Vesszenek dicstelenül, akik életemre törnek,
hátráljanak meg szégyenletesen, +
akik gonoszat forralnak ellenem!

[5]Legyenek olyanok, mint pelyva a szélben,
az Isten angyala szórja őket szét!

[6]Útjuk legyen síkos és sötét,
üldözze őket az Isten angyala!

[7]Mivel ok nélkül csapdát állítottak nekem,
és ok nélkül vermet ástak életemnek.

[8]Érje őket fájdalmas pusztulás,
akadjanak a nekem vetett hálóba maguk,+
és essenek bele a verembe!

[9]Lelkem pedig ujjongjon az Úrban,
örüljön segítségének!

[10]Minden tagom hirdeti majd:
Ki olyan, mint te vagy, Uram?

Te, aki a gyengét megmented a túlerőtől,
a szegényt a rablók kezétől.

[11]Elvetemült tanúk álltak elő,
s vallattak dolgokról, mikről mit sem tudtam.

[12]A jót rosszal viszonozták nekem,
üressé vált az életem.

[13]Pedig én, amikor betegen feküdtek,
vezeklőruhát öltöttem, lelkemet böjttel gyötörtem,+
s imádságban öntöttem ki a szívem.

[14]Bánatosan jártam, mintha barátom vagy testvérem lett volna.
Mint aki anyját gyászolja, úgy roskadoztam a szomorúságtól.

[15]Mégis örültek, amikor ingadoztam,
és összegyűltek, ellenem fordultak.

Idegenek, kiket nem ismerek, marcangoltak
és nagy kiáltásokkal [16]azt kiáltják: "Ha! Ha! Láttuk!"

Fogukat csikorgatták ellenem.
[17]Uram, meddig nézed még ezt?

Oltalmazd meg dühüktől életem,
mentsd meg lelkemet az oroszlánoktól!

[18]Akkor hálát adok neked a nagy közösségben,
az egész nép előtt dicsőítlek téged.

[19]Akik igazságtalanul rám támadnak,
ne diadalmaskodjanak fölöttem!

Ne hunyorgassák szemüket,
akik ok nélkül gyűlölnek!

[20]Ők nem a béke hangján szólnak,
akik szelídek a földön, azok ellen álnokságot koholnak.

[21]Kitátják ellenem nagyra a szájukat,
s azt kiáltják: "Na most majd meglátjuk!"

[22]Uram, te láttad, ne hallgass tovább.
Uram, ne maradj távol tőlem!

[23]Ébredj fel, kelj védelmemre,
Istenem és Uram, intézd te az ügyem!

[24]Tégy igazságot, igaz voltod szerint!
Uram, Istenem, ne diadalmaskodjanak rajtam,

[25]ne gondolják szívükben: "Éppen így akartuk!"
Ne mondhassák: "Most aztán felfaltuk!"

[26]Pusztuljanak el szégyenletesen mind,
akik nyomorúságomon kéjelegnek!

Érje szégyen és gyalázat azokat,
akik fölényesen beszélnek felőlem!

[27]De örüljenek és ujjongjanak mind,
akik ügyemet mérlegelik!

Mondogassák szüntelenül: "Nagy az Úr,
üdvét akarja szolgájának!"

[28]Az én nyelvem pedig hirdesse igazságosságodat,
s mindörökké zengje dicséreted!

Dicsőség …

Ant. Védj meg, Uram. mondd, hogy te vagy az üdvösségem!

Evangéliumi Párbeszéd Jn 10

(Jézus, Tanítványok)

[16]Rövid idő s már nem láttok, ismét rövid idő s viszontláttok."

[17]"Mit akarhat ezzel mondani: Rövid idő, s már nem láttok,
ismét rövid idő, és viszontláttok? Meg hogy: az Atyához
megyek?"

[18]"Mi az, hogy rövid idő? Nem értjük, mit akar vele mondani."

[19]"Azon tanakodtok egymás közt, hogy azt mondtam:
Rövid idő s már nem láttok, ismét rövid idő és viszontláttok?

[20]Bizony, bizony, mondom nektek:
Ti sírtok majd és jajgattok, a világ azonban örülni fog.
Szomorkodtok, de szomorúságotok örömre változik.

[21]Az asszony is szomorú, aki szül,
mert elérkezett az órája.
Amikor azonban megszületik a gyermeke,
azon való örömében, hogy ember született a világra,
nem gondol többé a gyötrelmeire.

[22]Így most ti is szomorúak vagytok.
De viszontlátlak benneteket, s akkor majd örül a szívetek,
és örömötöket nem veheti el tőletek senki.
[23]Azon a napon már nem kérdeztek tőlem semmit.

Bizony, bizony mondom nektek:
Bármit kértek az Atyától a nevemben, megadja nektek.
[24]Eddig nem kértetek semmit a nevemben.
Kérjetek és kaptok, hogy örömötök teljes legyen.

[25]Ezeket képekben mondtam el nektek.
De elérkezik az óra, amikor már nem beszélek képekben,
hanem nyíltan hirdetem nektek az Atyát.

[26]Azon a napon majd a nevemben kértek,
s nem mondom azt nektek, hogy kérem értetek az Atyát,
[27]mert az Atya maga is szeret titeket,
mivel ti is szerettetek, és hittétek,
hogy az Atyától jöttem.

[28]Eljöttem az Atyától, a világba jöttem,
de most itt hagyom a világot, és visszatérek az Atyához."

[29]"Most már nyíltan beszélsz, nem képekben.
[30]Így világossá vált előttünk, hogy mindent tudsz,
s nincs szükséged rá, hogy valaki is kérdezzen.
Ezért hisszük, hogy az Istentől jöttél."

[31]"Most hiszitek?
[32]Eljön az óra, s már itt is van, amikor szétszéledtek,
ki-ki megy a maga útjára, s magamra hagytok.
De én nem vagyok egyedül, mert az Atya velem van.

[33]Azért mondtam el ezeket nektek,
hogy békességet találjatok bennem.
A világban üldözést szenvedtek,
de bízzatok, mert legyőztem a világot."

RÖVID VÁLASZOS ÉNEK

V. Uram, * Kezedbe ajánlom lelkemet.
F. Megváltottál minket, Urunk, hűséges Istenünk.
* Kezedbe ajánlom lelkemet.
Dicsőség az Atyának. a Fiúnak és a Szentléleknek
* Uram, Kezedbe ajánlom lelkemet.

Ant. Te védj meg, Istenünk, ha virrasztunk, s ha alszunk, őrizd álmunkat: hadd legyünk Krisztussal ébren, s elnyugodjunk biztonságban, békén.

Πάτερ ἡμῶν ὁ ἐν τοῖς οὐρανοῖς
ἁγιασθήτω τὸ ὄνομά σου·
ἐλθέτω ἡ βασιλεία σου·
γενηθήτω τὸ θέλημά σου,
ὡς ἐν οὐρανῷ καὶ ἐπὶ τῆς γῆς·
τὸν ἄρτον ἡμῶν τὸν ἐπιούσιον
δὸς ἡμῖν σήμερον·
καὶ ἄφες ἡμῖν τὰ ὀφελήματα ἡμῶν,
ὡς καὶ ἡμεῖς ἀφίεμεν τοῖς ὀφειλέταις ἡμῶν·
καὶ μὴ εἰσενέγκῃς ἡμᾶς εἰς πειρασμόν,
ἀλλὰ ῥῦσαι ἡμᾶς ἀπὸ τοῦ πονηροῦ.

Ὅτι σοῦ ἐστιν ἡ βασιλεία
καὶ ἡ δύναμις
καὶ ἡ δόξα εἰς τοὺς αἰῶνας

ἀμήν.

V. Istenem, jöjj segítségemre!
F. Uram, segíts meg engem!

Dicsőség az Atyának, a Fiúnak és a Szentléleknek.
Miképpen kezdetben most és mindörökké. Ámen. Alleluja.

ZSOLTÁR 36

Ant. Uram, irgalmad fölér az égig!

2Az álnok ember szívét gonoszság uralja,
szeme előtt nincs istenfélelem.

3Azzal ámítja magát bensőleg,
hogy bűnét senki föl nem fedi és el nem ítéli.

4Szájának beszéde gonoszság és csalás,
megszűnt okosat gondolni és tenni a jót.

5Fekvőhelyén gazságról álmodik,
a rossz úton marad, a bűntől nem irtózik.

6Uram, irgalmad fölér az égig,
hűséged a felhőkig.

7Igazságosságod, mint Isten hegyei,
ítéleteid, mint a tenger mélye,

Uram, embernek, állatnak, te vagy éltetője.
8Milyen drága a te kegyelmed, Uram!

Az emberek fiai menedéket találnak szárnyad árnyékában.
9Házad javaiból jóllakatod, és megitatod örömöd patakjából.

10Tenálad van az élet forrása,
a te fényedben látjuk a világosságot.

11Jóságod tartsa meg, kik tisztelnek téged,
a tiszta szívűeket őrizd meg hűségedben!

12Gőgös lába ne taposson rám,
és bűnös keze ne mutasson ajtót!

13Lám, a gonoszok összeesnek,
a földre buknak s többé már föl sem kelnek.

Dicsőség …

Ant. Uram, irgalmad fölér az égig!

Evangéliumi Párbeszéd Jn 17

(Jézus, Tanítványok)

1"Atyám, elérkezett az óra.
Dicsőítsd meg Fiadat, hogy Fiad is megdicsőítsen téged.
2Hatalmat adtál neki minden ember fölött,
hogy akiket neki adtál, azoknak örök életet adjon.
3Az az örök élet, hogy ismerjenek téged,
az egyedüli igaz Istent és akit küldtél, Jézus Krisztust.
4Én megdicsőítettelek a földön:
a feladatot, amelynek az elvégzését rám bíztad, elvégeztem.
5Most te is dicsőíts meg, Atyám, magadnál:
részesíts abban a dicsőségben,
amelyben részem volt nálad, mielőtt a világ lett.

6Kinyilatkoztattam nevedet az embereknek,
akiket a világból nekem adtál.
A tieid voltak, s nekem adtad őket, és megtartották tanításodat.
7Most már tudják, hogy minden, amit nekem adtál, tőled van.
8A tanítást, amit kaptam tőled, továbbadtam nekik.
El is fogadták, s ezzel valóban elismerték, hogy tőled jöttem,
és elhitték, hogy te küldtél engem.
9Értük könyörgök. Nem a világért könyörgök, hanem azokért,
akiket nekem adtál, 10mert a tieid - hiszen ami az enyém, az a

tied, s ami a tied, az az enyém -, és én megdicsőültem bennük.

11Én nem maradok tovább a világban,
de ők a világban maradnak, én meg visszatérek hozzád.
Szent Atyám, tartsd meg őket a nevedben, akiket nekem adtál,
hogy egyek legyenek, mint mi.

12Amíg velük voltam, megőriztem őket a nevedben,
akiket nekem adtál.
Megőriztem őket, senki más nem veszett el közülük,
csak a kárhozat fia, így beteljesedett az Írás.

13Most visszatérek hozzád, ezeket pedig elmondom a világban,
hogy örömöm teljesen az övék legyen.

14Átadtam nekik tanításodat, de a világ gyűlölte őket, mert nem
a világból valók, amint én sem vagyok a világból való.

15Nem azt kérem tőled, hogy vedd ki őket a világból,
hanem hogy óvd meg őket a gonosztól.
16Hiszen nem a világból valók,
amint én sem vagyok a világból való.
17Szenteld meg őket az igazságban,
mert hiszen a tanításod igazság.
18Amint te a világba küldtél, úgy küldöm én is őket a világba.
19Értük szentelem magamat, hogy ők is szentek legyenek az
igazságban.

20De nemcsak értük könyörgök,
hanem azokért is, akik a szavukra hinni fognak bennem.
21Legyenek mindnyájan egyek.
Amint te, Atyám bennem vagy s én benned,
úgy legyenek ők is eggyé bennünk,
hogy így elhiggye a világ, hogy te küldtél engem.

22Megosztottam velük a dicsőséget, amelyben részesítettél,
hogy eggyé legyenek, amint mi egy vagyunk: 23én bennük,
te bennem, hogy így ők is teljesen eggyé legyenek,
s megtudja a világ, hogy te küldtél engem,
és szereted őket, amint engem szerettél.

24Atyám, azt akarom, hogy akiket nekem adtál,
ott legyenek velem, ahol vagyok, s lássák dicsőségemet,
amelyben részesítettél, mivel már a világ teremtése előtt
szerettél.

25Én igazságos Atyám! A világ nem ismert meg,
de én ismerlek, s ők is felismerték, hogy te küldtél.

26Megismertettem velük nevedet,
és ezután is megismertetem,
hogy a szeretet, amellyel szeretsz, bennük legyen, s én is
bennük legyek."

RÖVID VÁLASZOS ÉNEK

V. Uram, * Kezedbe ajánlom lelkemet.
F. Megváltottál minket, Urunk, hűséges Istenünk.
* Kezedbe ajánlom lelkemet.
Dicsőség az Atyának. a Fiúnak és a Szentléleknek
* Uram, Kezedbe ajánlom lelkemet.

Ant. Te védj meg, Istenünk, ha virrasztunk, s ha alszunk, őrizd álmunkat: hadd legyünk Krisztussal ébren, s elnyugodjunk biztonságban, békén.

Πάτερ ἡμῶν ὁ ἐν τοῖς οὐρανοῖς
ἁγιασθήτω τὸ ὄνομά σου·
ἐλθέτω ἡ βασιλεία σου·
γενηθήτω τὸ θέλημά σου,
ὡς ἐν οὐρανῷ καὶ ἐπὶ τῆς γῆς·

τὸν ἄρτον ἡμῶν τὸν ἐπιούσιον
δὸς ἡμῖν σήμερον·
καὶ ἄφες ἡμῖν τὰ ὀφελήματα ἡμῶν,
ὡς καὶ ἡμεῖς ἀφίεμεν τοῖς ὀφειλέταις ἡμῶν·
καὶ μὴ εἰσενέγκῃς ἡμᾶς εἰς πειρασμόν,
ἀλλὰ ῥῦσαι ἡμᾶς ἀπὸ τοῦ πονηροῦ.

Ὅτι σοῦ ἐστιν ἡ βασιλεία
καὶ ἡ δύναμις
καὶ ἡ δόξα εἰς τοὺς αἰῶνας

ἀμήν.

V. Istenem, jöjj segítségemre!
F. Uram, segíts meg engem!

Dicsőség az Atyának, a Fiúnak és a Szentléleknek.
Miképpen kezdetben most és mindörökké. Ámen. Alleluja.

ZSOLTÁR 37

Ant. Uram, nyugalmat keresünk nálad, és reményt.

[1]Ne haragudj azokra, akik rosszat tesznek,
ne irigyeld a gonosztevőket,

[2]mert mint a fű, hamar elhervadnak,
és elszáradnak, mint a zöldellő növény.

[3]Remélj az Úrban és tedd a jót,
akkor megmaradsz földeden és biztonságban élsz.

[4]Az Úrban leld örömed,
s ő betölti szíved vágyait.

[5]Ajánld utadat az Úrnak, remélj benne,
s ő irányít majd.

[6]Becsületed felragyogtatja, mint a napot,
igazságodat, mint a fényes nappalt.

[7]Nyugodj meg az Úrban és remélj benne!
Ne haragudj arra, kinek siker kíséri útját,

az emberre, aki gonoszságot művel,
[14c]hogy elpusztítsa a szegényt és a gyengét.

[8]Hagyd el a haragot és ne méltatlankodj,
föl ne gerjedj, nehogy te vétkezzél!

[9]Nézd, a gonoszok eltűnnek,
de akik az Úrban bíznak, birtokolják a földet.

[10]Egy kis idő még, s a gonosz nincs többé,
keresed helyét, és sehol sem találod.

[11]A szelídek ellenben uralják a földet,
és élvezik a béke teljességét.

[12]Az istentelen ártó tervet sző az igaz ellen,
csikorgatja ellene a fogát.

[13]Az Úr azonban kineveti őt,
mert látja már, amint napja kél.

[14ab]A bűnösök kardot rántanak s íjat feszítenek,
hogy elpusztítsák azt, aki egyenes úton jár.

[15]De kardjuk saját szívükbe hatol,
s nyilaikat széttördelik.

[16]Jobb a kevés, amit az igaz bír,
mint a bűnös nagy gazdagsága.

[17]Mert a bűnös karja eltörik,
ám az igazat az Úr támogatja.

[18]Az igazak életére gondja van az Úrnak,
örökségük megmarad örökre.

[19]A csapás napjaiban nem vallanak szégyent,
éhínségben táplálékhoz jutnak.

[20]Ám a gonoszoknak el kell pusztulniuk,
az Úr ellenségei, mint a mezők virága, +
elhervadnak, s eltűnnek, akár a füst.

[21]Az istentelen kölcsönkér s nem adja meg,
a jó megértéssel telve ajándékoz.

[22]Akiket megáld az Úr, birtokolják a földet,
s akiket megátkoz, azok megsemmisülnek.

[23]Az Úr biztosítja az ember lépteit,
akinek útjában tetszését leli.

[24]Ha megbotlik is, de nem esik el,
mert az Úr megfogja kezét.

[25]Fiatal voltam, most öreg vagyok,
de sohase láttam, hogy elhagyott lett az igaz, +
vagy, hogy gyermekei kenyeret koldultak.

[26]Ő mindig megértő és kész kölcsönadni,
ezért gyermekei áldásban részesülnek.

[27]Hagyd el a rosszat és tedd a jót,
akkor megmaradsz mindörökre.

[28]Mert az Úr az igazságosságot szereti
és nem hagyja el soha szentjeit.

Az álnokok örökre megsemmisülnek,
a gonoszok nemzetsége elpusztul.

[29]Ám az igazak birtokolják a földet,
és ott laknak mindörökre.

[30]Az igaznak szája bölcsességet szól,
nyelve azt hirdeti, ami helyes.

[31]Istennek törvényét a szívében hordozza,
ezért lépései nem ingadozók.

[32]A gonosz leselkedik az igazra,
s annak elvesztésén fáradozik.

[33]De az Úr nem adja kezére,
s nem találja bűnösnek, ha majd ítélőszéke elé áll.

[34]Bízzál az Úrban és kövesd az útját,
[40b]ő megőriz a gonosztól s ő felemel,
hogy tiéd legyen a föld,
és elégtétellel lásd a gonosz pusztulását.

[35]Láttam a bűnöst: büszkén fennhéjázott,
mint a Libanon cédrusa, fenn hordta a fejét.

[36]Ám, amikor újra arra jártam,
nem volt többé, kerestem, de sehol sem találtam.

[37]Nézd az ártatlant, tekints az igazra,
a békesség emberének új nemzedéke támad!

[38]A bűnösök ellenben elpusztulnak,
a gonoszok hada elenyészik.

[39]Az igazaknak az Úr ad szabadulást,
ő a védelmük a szükség idején.

[40]Segítőjük az Úr és szabadítójuk,
és fenntartja éltüket, mivel nála keresnek menedéket.

Dicsőség …

Ant. Uram, nyugalmat keresünk nálad, és reményt.

Evangéliumi Párbeszéd Jn 18

(Jézus, Katonák)

4 "Kit kerestek?"

5"A názáreti Jézust"

"Én vagyok."

"Én vagyok"

"Kit kerestek?"

"A názáreti Jézust"

"Mondtam, hogy én vagyok. De ha engem kerestek, ezeket engedjétek el."

"Senkit sem vesztettem el azok közül, akiket nekem adtál."

(Péter levágja Malkus fülét…)

11"Tedd hüvelyedbe kardodat! Ne ürítsem ki a kelyhet, amelyet az Atya adott nekem?"

RÖVID VÁLASZOS ÉNEK

V. Uram, * Kezedbe ajánlom lelkemet.
F. Megváltottál minket, Urunk, hűséges Istenünk.
* Kezedbe ajánlom lelkemet.
Dicsőség az Atyának. a Fiúnak és a Szentléleknek
* Uram, Kezedbe ajánlom lelkemet.

Ant. Te védj meg, Istenünk, ha virrasztunk, s ha alszunk, őrizd álmunkat: hadd legyünk Krisztussal ébren, s elnyugodjunk biztonságban, békén.

Uram, elért hozzánk apostolaid és tanítványaid tanúsága,
s mi hiszünk Fiad: Jézus Krisztus tanításban.

Hisszük, hogy Ő benned van, és Te őbenne.

Add nekünk meg ezt az egységet, Veled és Fiaddal, s általatok egymással is.

Hogy egységünket látva, elhiggye a világ, hogy Te küldted el Jézust, hogy megtanuljunk tőled az egységet hozó szertetetet.

Add, hogy kinyíljon a szemünk és megérthessük teremtő szereteted titkát, s megérintse szívünket annak legyőzhetetlen hatalma, amely teremt, igazzá tesz, összegyűjt és egységbe forraszt.

Atyánk, mi keresztségünk óta Fiadhoz tartozunk, közösen küldtétek a Vigasztaló Lelket: hogy megtanítson bennünket egységetek szellemére: a szeretetre, mely egyesít.

Add Atyánk, hogy tetteinket a te teremtő hatalmad uralja, hogy a másokhoz való viszonyunkban Fiad egyesítő szeretete lakozzék, és hogy a Vigasztaló Szellem átalakítson minket, is mi vele a világot a Te országoddá.

Amen.

V. Istenem, jöjj segítségemre!
F. Uram, segíts meg engem!

Dicsőség az Atyának, a Fiúnak és a Szentléleknek.
Miképpen kezdetben most és mindörökké. Ámen. Alleluja.

ZSOLTÁR 38

Ant. Siess segítségemre, Uram, üdvösségem!

[2]Ne fenyíts meg, Uram, haragodban,
ne büntess engem felindulásodban!

[3]Mert nyilaid belém hatolnak,
és kezed rám nehezedik.

[4]Nincs erő testemben, mivel haragszol rám,
s mert vétkeztem, nincs épség csontomban.

[5]Fejem fölött túlontúl összecsapott a bűn,
és hatalmas teherként rám nehezedik.

[6]Sebeim mérgesek, üszkösek balgaságom miatt.
[7]törődött vagyok, meggörnyedtem, +
s naphosszat szomorúan járok.

[8]Ágyékomban emészt a gyulladás,
testemben semmi sem ép többé.

[9]Elgyöngültem és levert vagyok,
szívem fájdalmában felzokogok.

[10]Uram, kívánságom világos előtted,
sóhajtásaim nem maradnak rejtve.

[11]Szívem remeg, erőm elhagy,
szememből kialszik a fény.

[12]Barátaim, rokonaim elfordulnak nyomorúságomtól,
s akik közel voltak, távol maradnak.

[13]Csapdát vetnek, akik életemre törnek,
pusztulással fenyegetnek, akik vesztemet akarják, +
s fondorlattal hálóznak be folyvást.

[14]De már nem is hallom, olyan vagyok, mint a süket,
olyan lettem, mint a néma, aki nem nyitja ki száját.

[15]Olyan lettem, mint aki nem hall többé,
akinek szájában nincs több felelet.

[16]De mert benned bízom, Uram,
te meghallgatsz, Uram és Istenem!

[17]Azt mondom: "Ne mulassanak rajtam,
ne nevessenek, ha botlik a lábam."

[18]Valóban közel vagyok a pusztuláshoz,
s a fájdalom nem hagy el soha.

[19]Ezért beismerem vétkemet,
és bánkódom bűnöm miatt.

[20]De hatalmasok, akik ok nélkül bántanak,
és sokan vannak, kik jogtalanul gyűlölnek.

[21]A jót rosszal viszonozzák nekem,
s megtámadnak, mert az igazságot keresem.

[22]Uram, ne hagyj magamra, Istenem, ne maradj távol tőlem!
[23]Siess segítségemre, Uram, üdvösségem!

Dicsőség …

Ant. Siess segítségemre, Uram, üdvösségem!

Evangéliumi Párbeszéd Jn 18

(Kaifás, János, Kapus-szolgáló, Péter, Annás, Poroszló, Melegedők, Malkus rokona)

[14]"Jobb, ha egy ember hal meg a népért."

[16]”Beviszem azt az embert is, hisz ismerem”

[17]"Nem ennek az embernek a tanítványai közül való vagy?"

"Nem vagyok"

[19]Kik a tanítványaid, és mi a tanításod?

[20]"Nyíltan beszéltem, mindenki füle hallatára. Mindig a zsinagógákban és a templomban tanítottam, ahova minden zsidónak bejárása van. Titokban nem mondtam semmit. [21]Mit kérdezel engem? Kérdezd azokat, akik hallották, amit mondtam. Ők tudják, mit tanítottam."

[22]"Így felelsz-e a főpapnak?"

[23]"Ha rosszul szóltam, bizonyítsd be a rosszat. Ha meg jól, akkor miért ütsz?"

[24]"Nem ennek az embernek a tanítványai közül való vagy?"

"Nem vagyok."

[26]"De hisz ott láttalak vele a kertben."

[27]"Nem én voltam."

(Erre megszólalt a kakas…)

RÖVID VÁLASZOS ÉNEK

V. Uram, * Kezedbe ajánlom lelkemet.
F. Megváltottál minket, Urunk, hűséges Istenünk.
* Kezedbe ajánlom lelkemet.
Dicsőség az Atyának. a Fiúnak és a Szentléleknek
* Uram, Kezedbe ajánlom lelkemet.

Ant. Te védj meg, Istenünk, ha virrasztunk, s ha alszunk, őrizd álmunkat: hadd legyünk Krisztussal ébren, s elnyugodjunk biztonságban, békén.

Uram, elért hozzánk apostolaid és tanítványaid tanúsága,
s mi hiszünk Fiad, Jézus Krisztus tanításában.

Hisszük, hogy Ő benned van, és Te őbenne.

Add nekünk meg ezt az egységet, Veled és Fiaddal, s általatok egymással is.

Hogy egységünket látva, elhiggye a világ,
hogy Te küldted el Jézust,
hogy megtanuljuk tőled az egységet hozó szertetetet.

Atyánk, mi keresztségünk óta Fiadhoz tartozunk,
érintse meg szívünket szeretetetek legyőzhetetlen hatalmának Lelke, ő teremtsen minket újjá,tegyen minket igazzá, gyűjtsön ismét össze és forrasszon egységbe.

Add Atyánk, hogy tetteinket a te teremtő hatalmad uralja,
hogy egymáshoz Fiad egyesítő szeretetével viszonyuljunk
és hogy a Vigasztaló Szellem átalakítson minket,
és mi vele a világot a Te országoddá.

Amen.

V. Istenem, jöjj segítségemre!
F. Uram, segíts meg engem!

Dicsőség az Atyának, a Fiúnak és a Szentléleknek.
Miképpen kezdetben most és mindörökké. Ámen. Alleluja.

ZSOLTÁR 39

Ant. Siess segítségemre, Uram, üdvösségem!

[2]Így szóltam: "Megmaradok utaimon,
nehogy vétkezzem nyelvemmel.

Csukva tartom számat,
amíg előttem áll az istentelen."

[3]Csendes lettem, néma és hallgattam,
szerencséje miatt sajgott bennem a szív.

[4]A szívem égett bensőmben,
lelkemen végigcsapott a láng;

akkor megoldódott a nyelvem:
[5]"Uram, add tudtomra végemet,

napjaim számával ismertess meg,
s tudni fogom, mily mulandó vagyok.

[6]Lám, néhány arasznyira szabtad napjaimat,
színed előtt életem a semmihez hasonlít.

Minden ember olyan, mint a fuvallat,
[7]az ember elenyészik, mint az árnyék.

Olyan a vagyona is, amit gyűjtött,
mint a fuvallat, s nem tudja, ki örökli majd."

[8]Most tehát mit várhatok, Uram?
Reményem egyedül benned van.

[9]Szabadíts meg minden bűnömtől,
ne szolgáltass ki a gúnyolódó eszteleneknek!

[10]Most elhallgatok, többé ki nem nyitom számat,
mert te akartad így.

[11]Vedd le rólam csapásaidat,
mert elveszek kezed hatalmától.

[12]Te megrovod az embert,
bünteted a bűnöst,

ami kedves neki, azt elveszted, mintha a moly enné.
Minden ember olyan, mint a fuvallat.

[13]Hallgasd meg, Uram, imámat,
figyelj könyörgésemre, ne zárkózz el síró szavam elől!

Előtted csak jövevény vagyok,
zarándok, mint az őseim mind.

[14]Vedd le rólam szemedet,+
hogy egyszer még föllélegezzem,
mielőtt elmegyek és többé nem leszek!

Dicsőség …

Ant. Siess segítségemre, Uram, üdvösségem!

Evangéliumi Párbeszéd Jn 18

(Zsidók, Pilátus, Jézus)

[28]”Mi nem megyünk be a helytartóságra, nehogy tisztátalanná váljunk, s elkölthessük a húsvéti bárányt”

[29]"Mivel vádoljátok ezt az embert?"

[30]"Ha nem volna gonosztevő, nem hoztuk volna eléd."

[31]"Vigyétek vissza és ítélkezzetek fölötte saját törvényetek szerint!"

"Nekünk senkit sem szabad megölnünk."

32"Te vagy a zsidók királya?"

34"Magadtól mondod ezt vagy mások mondták neked rólam?"

35"Hát zsidó vagyok én? Saját néped és a főpapok adtak kezemre. Mit tettél?"

36"Az én országom nem ebből a világból való. Ha ebből a világból volna országom, harcra kelnének szolgáim, hogy ne kerüljek a zsidók kezére. De az én országom nem innen való."

37"Tehát király vagy?"

"Te mondod, hogy király vagyok Arra születtem, s azért jöttem a világba, hogy tanúságot tegyek az igazságról. Aki az igazságból való, hallgat szavamra."

38"Mi az igazság?"
"Én nem találom semmiben bűnösnek. 39De az a szokás nálatok, hogy húsvétkor valakit szabadon bocsássak. Akarjátok, hogy szabadon bocsássam a zsidók királyát?"

40"Ne őt, hanem Barabást!"

RÖVID VÁLASZOS ÉNEK

V. Uram, * Kezedbe ajánlom lelkemet.
F. Megváltottál minket, Urunk, hűséges Istenünk.
* Kezedbe ajánlom lelkemet.
Dicsőség az Atyának. a Fiúnak és a Szentléleknek
* Uram, Kezedbe ajánlom lelkemet.

Ant. Te védj meg, Istenünk, ha virrasztunk, s ha alszunk, őrizd álmunkat: hadd legyünk Krisztussal ébren, s elnyugodjunk biztonságban, békén.

Uram, elért hozzánk apostolaid és tanítványaid tanúsága,
s mi hiszünk Fiad, Jézus Krisztus tanításában.

Hisszük, hogy Ő benned van, és Te őbenne.

Add nekünk meg ezt az egységet, Veled és Fiaddal, s általatok egymással is.

Hogy egységünket látva, elhiggye a világ,
hogy Te küldted el Jézust,
hogy megtanuljuk tőled az egységet hozó szeretetet.

Atyánk, mi keresztségünk óta Fiadhoz tartozunk,
érintse meg szívünket szeretetetek legyőzhetetlen hatalmának Lelke, ő teremtsen minket újjá,tegyen minket igazzá, gyűjtsön ismét össze és forrasszon egységbe.

Add Atyánk, hogy tetteinket a te teremtő hatalmad uralja,
hogy egymáshoz Fiad egyesítő szeretetével viszonyuljunk
és hogy a Vigasztaló Szellem átalakítson minket,
és mi vele a világot a Te országoddá.

Amen.

V. Istenem, jöjj segítségemre!
F. Uram, segíts meg engem!

Dicsőség az Atyának, a Fiúnak és a Szentléleknek.
Miképpen kezdetben most és mindörökké. Amen. Alleluja.

ZSOLTÁR 40

Ant. Uram, lásd itt vagyok!

[2]Bíztam, az Úrban bizakodtam,
s ő lehajolt hozzám és meghallgatta kiáltásomat.

[3]Kiszabadított a sírgödörből,
ki az iszapból és mocsárból.

Sziklára állította lábamat,
és megszilárdította léptemet.

[4]Ajkamra új éneket adott,
Istenünk magasztalására.

Sokan látják majd és megremegnek,
s eltelnek az Úr iránt bizalommal.

[5]Boldog az ember, aki reményét az Úrba veti,+
aki a bálványok szolgáit nem követi,
sem azokat, akik csalfa ámításnak élnek.

[6]Mennyi csodát tettél, Uram, és Istenem,
a rólunk való gondban hozzád senki nem mérhető!

Ha elmondani vagy hirdetni próbálnám,
felsorolni sem győzném.

[7]Te nem kívánsz véres vagy ételáldozatot,
de megnyitottad fülem a hallásra.

Nem követelsz égő- és engesztelő áldozatot,
[8]így szólok hát hozzád: Lásd, itt vagyok!

A könyvtekercsben rólam írták, [9]hogy teljesítsem akaratod.
Parancsod, Istenem, örömmel tölti el szívemet.

[10]Az Úr igazságát hirdetem a nagy közösségben.
Nézd, ajkam nem hallgatott, Uram, te ezt tudod.

[11]Nem rejtettem el szívembe igaz tetteidet,
magasztaltam hűségedet és segítségedet.

Kegyelmedről nem hallgattam,
a nagy közösség előtt hűségedet nem titkoltam.

[12]Ne tagadd meg tőlem, Uram, irgalmadat,
kegyelmed és hűséged mindig oltalmazzon!

[13]Tömérdek nyomorúság fojtogat,
tenger bűnöm elborított, már nem is látok.

Több van belőlük, mint fejemen a haj,
és erőm is cserbenhagyott.

[14]Irgalmadban ments meg, Uram,
Uram, siess segítségemre!

[15]Piruljanak és szégyenkezzenek,
akik életemre törnek, hogy tönkretegyenek.

Szégyent vallva hátráljanak, akik örülnek bajomnak.
[16]Dermedjenek kővé szégyenükben, akik gúnyolnak: +
"Jól van így!"

[17]Ujjongjanak és örüljenek benned mind,
akik hűségesen keresnek,

és hirdessék mindig: Hatalmas az Úr!
Mind, akik várják üdvösségedet.

[18]De én nyomorult és szegény vagyok.
Uram, siess segítségemre!

Te vagy gyámolom és szabadítóm,
ne késlekedj tovább, Istenem!

Dicsőség …

Ant. Uram, lásd itt vagyok!

Evangéliumi Párbeszéd Jn 19

(Pilátus, Katonák, Jézus, zsidók-szolgák, főpapok)

[1]"Hozzátok elő, és ostorozzátok meg!"

[2]"Húzzunk a fejére tövisből koszorút...
Itt van egy bíborszínű köntös is,
hadd kapja meg ha már király!"

"Üdvözlégy, zsidók királya!"

„Nesze ez még kell a pofádba..."

[4]"Nézzétek, elétek vezetem. Értsétek meg: nem találom semmiben sem bűnösnek."

[5] "Íme, az ember!"

[6] "Keresztre vele, keresztre vele!"

"Vigyétek el és feszítsétek meg ti! Én nem találom bűnösnek."

[7]"Nekünk törvényünk van, s e törvény szerint meg kell halnia, mert Isten Fiává tette magát!"

[8]"Honnan való vagy?"

[10]"Nekem nem felelsz? Hát nem tudod, hogy hatalmam van rá, hogy szabadon bocsássalak, de hatalmam van arra is, hogy keresztre feszíttesselek?"

[11]"Nem volna fölöttem hatalmad, ha onnan felülről nem kaptad volna. Ezért annak, aki a kezedre adott, nagyobb a bűne."

[12]"Ha elbocsátod, nem vagy a császár barátja! Mert aki királlyá teszi magát, ellene szegül a császárnak!"

[13]"Nézzétek, a királyotok!"

[15]"Halál rá! Halál rá, keresztre vele!"

"Keresztre feszíttessem a királyotokat?"

"Nincs királyunk, csak császárunk!"

[16]"Vigyétek, megfeszíthetitek...."

RÖVID VÁLASZOS ÉNEK

V. Uram, * Kezedbe ajánlom lelkemet.
F. Megváltottál minket, Urunk, hűséges Istenünk.
* Kezedbe ajánlom lelkemet.
Dicsőség az Atyának. a Fiúnak és a Szentléleknek
* Uram, Kezedbe ajánlom lelkemet.

Ant. Te védj meg, Istenünk, ha virrasztunk, s ha alszunk, őrizd álmunkat: hadd legyünk Krisztussal ébren, s elnyugodjunk biztonságban, békén.

Miatyánk...

V. Istenem, jöjj segítségemre!
F. Uram, segíts meg engem!

Dicsőség az Atyának, a Fiúnak és a Szentléleknek.
Miképpen kezdetben most és mindörökké.
Ámen. Alleluja.

ZSOLTÁR 41

Ant. Áldott legyen az Úr, Izrael Istene!

[2]Boldog, aki gondol a szűkölködőre és a szegényre,
az Úr megmenti majd a csapás napján.

[3]Megőrzi őt az Úr és életben tartja, +
boldoggá teszi itt a földön,
s nem adja ellensége hatalmába.

[4]Betegágyához segítséget hoz az Úr,
fekvőhelyét kényelmesre cseréli.

[5]Így szólok: "Uram, könyörülj rajtam,
gyógyíts meg, mert vétkeztem ellened!"

[6]Ellenségeim rosszat mondanak felőlem:
"Mikor hal már meg, mikor törlik nevét?"

[7]Ha valaki meglátogat, álnokságot beszél,
gonoszságot gyűjt szívébe, elmegy s továbbadja.

[8]Mind, akik gyűlölnek, együtt suttognak ellenem,
ártó gondolatokat forgatnak fejükben.

[9]Béliál csapása érte utol, ezért fekszik itt,
s nem is kel fel többé.

[10]Még a barátom is, akiben megbíztam, +
aki együtt ette kenyeremet velem,
az is ellenem emelte a sarkát.

[11]Te azonban, Uram, könyörülj meg rajtam, állíts talpra,
s én majd megfizetek nekik, az ilyen embereknek!

[12]Akkor fogom látni, hogy kegyes vagy hozzám,
ha ellenségem nem ujjong rajtam,

[13]engem pedig megőrzöl sértetlenül,
és engeded, hogy színed előtt álljak mindörökre.

[14]Áldott legyen az Úr, Izrael Istene mindörökkön-örökké!
Úgy legyen! Úgy legyen!

Dicsőség …

Ant. Áldott legyen az Úr, Izrael Istene!

Evangéliumi Párbeszéd Jn 19

(Pilátus, Főpapok, Katonák, Zsoltáros, Jézus)

[20]"A názáreti Jézus, a zsidók királya!"

"Ne azt írd, hogy a zsidók királya, hanem azt, hogy azt mondta magáról: a zsidók királya vagyok."

[22]"Amit írtam, azt megírtam!"

[24]"Ne hasítsuk szét, hanem vessünk rá sorsot, hogy kié legyen."

„Ruhámon megosztoztak egymás közt, és köntösömre sorsot vetettek.”

[26]"Asszony, nézd, a fiad!"

[27]"Nézd, az anyád!"

[29]"Szomjazom!"

[30]"Beteljesedett!"

(Aztán lehajtotta fejét és kilehelte lelkét.)

RÖVID VÁLASZOS ÉNEK

V. Uram, * Kezedbe ajánlom lelkemet.
F. Megváltottál minket, Urunk, hűséges Istenünk.
* Kezedbe ajánlom lelkemet.
Dicsőség az Atyának. a Fiúnak és a Szentléleknek
* Uram, Kezedbe ajánlom lelkemet.

Ant. Te védj meg, Istenünk, ha virrasztunk, s ha alszunk, őrizd álmunkat: hadd legyünk Krisztussal ébren, s elnyugodjunk biztonságban, békén.

Mennyei Atyánk, végtelen és hatalmas Isten,
terjeszd ki uralmadat már most miránk!
Érvényesüljön köztünk már itt a te akaratod,
küldd e Lelkedet, hogy összeérjen föld és menny!

Add, hogy legyen holnap is közösségünk és benne kenyerünk.

Örök és irgalmas Isten,
bocsásd meg mindazt, amit ellenedre tettünk!
Adj szívünkbe megértést és irgalmat,
hogy megbocsássunk azoknak, akik ellenünkre voltak.

Kérünk, ne engedd, hogy a gonosz erőnkön felül megpróbáljon,
hanem inkább szabadíts meg tőle!

Mert tiéd az ország, melybe népedet összegyűjtöd,
köszönjük, hogy minket is meghívtál!
Add, hogy életünk úgy ragyogjon,
hogy másoknak is meghívás legyen.
Tiéd a hatalom a teremtés minden művén,
köszönjük, hogy megosztottad velünk,
add, hogy méltón bánjunk egymással
és minden teremtményeddel.

Te Uram, szabadnak teremtettél minket,
köszönjük a méltóságot,
hogy önként választhatjuk a jót,
add, hogy megismerhessük gyümölcse ízét már itt
és majd a mennyben is.

Amen.

V. Istenem, jöjj segítségemre!
F. Uram, segíts meg engem!

Dicsőség az Atyának, a Fiúnak és a Szentléleknek.
Miképpen kezdetben most és mindörökké.
Ámen. Alleluja.

ZSOLTÁR 42

Ant. Remélek benned, Uram, arcomnak felderítője!

[2]Ahogy a szarvasünő a forrás vizére kívánkozik,
úgy vágyakozik a lelkem utánad, Uram.

[3]Lelkem szomjazik az Isten után, az élő Isten után.
Mikor mehetek már, hogy lássam Isten arcát?

[4]Könny a kenyerem nappal és éjjel,
ha naponta mondják: "Hol marad Istened?"

[5]A szívem megdobban, ha arra gondolok, +
hogyan vonultam be a fönséges sátorba, az Úr házába,
ujjongás és énekszó közepette a vidám ünnepi közösséggel.

[6]Lelkem, miért vagy szomorú és miért háborogsz?
Remélj az Úrban és majd újra dicsőítem, +
mint arcom felderítőjét [7]és Istenemet!

A lelkem roskadozik, amikor a Jordán földjén
a Hermon felől rád gondolok, te kicsi hegy.

[8]Örvény hívja az örvényt vizeid zuhogásában,
s minden örvényed és hullámod rám zúdul.

[9]Nappal az Úr adja kegyelmét
és éjjel neki énekelek, áldom éltető Istenemet.

[10]Így szólok Istenhez: +
Sziklám vagy, miért feledkeztél meg rólam?
Miért kell szomorúan járnom, ellenségtől szorongatva?

[11]A velőmbe hatol, ha ellenségeim gúnyolódnak,
ha naponta mondják: "Hol maradt Istened?"

[12]De miért vagy szomorú, lelkem, és miért háborogsz?
Remélj Istenben és majd újra dicsőítem,+
mint arcom felderítőjét és Istenemet!

Dicsőség …

Ant. Remélek benned, Uram, arcomnak felderítője!

Evangéliumi Párbeszéd Jn 19

(Pilátus, Zsidók, Katona-1, Katona-2, Zsoltáros,
Arimateai József, Nikodémus)

[31]Töresd meg a keresztre feszítettek lábszárát és vetesd le őket a keresztről, nehogy szombaton is a kereszten maradjanak a holttestek, mert tudod, hogy ez a szombat nagy ünnepünk”

[32]Ez már meghalt. Nem kell már eltörni a lábszárát, elég ha megnézed az oldalán…”

Valóban elvált már a vér és víz.

[35]"Csontját ne törjétek!"

"Föltekintenek arra, akit keresztülszúrtak."

[38]Helytartó, hadd vegyem le Jézus testét.

Leveheted

[39]Hoztam 100 font mirha- és aloékeveréket. [40]Ezzel együtt göngyöljük be e a gyolcsba.

[41]Itt van egy új sírbolt, ide még senkit sem temettek. [42]A készületi nap miatt temessük ide.

Minizsolozsma 42

RÖVID VÁLASZOS ÉNEK

V. Uram, * Kezedbe ajánlom lelkemet.
V. Megváltottál minket, Urunk, hűséges Istenünk.
* Kezedbe ajánlom lelkemet.
Dicsőség az Atyának. a Fiúnak és a Szentléleknek
* Uram, Kezedbe ajánlom lelkemet.

Ant. Te védj meg, Istenünk, ha virrasztunk, s ha alszunk, őrizd álmunkat: hadd legyünk Krisztussal ébren, s elnyugodjunk biztonságban, békén.

Miatyánk…

V. Istenem, jöjj segítségemre!
F. Uram, segíts meg engem!

Dicsőség az Atyának, a Fiúnak és a Szentléleknek.
Miképpen kezdetben most és mindörökké.
Ámen. Alleluja.

ZSOLTÁR 43

Ant. Istenem, Te vagy az én erősségem!

[1]Szolgáltass igazságot nekem,
képviseld ügyemet egy nem szent néppel szemben!

Szabadíts meg a gonosz és hazug emberektől!
[2]Istenem, te vagy az én erősségem, miért taszítasz el?

Miért kell szomorúan járnom,
ellenségtől szorongatva?

[3]Küldd el világosságodat és hűségedet,
hogy vezetőim legyenek,

hogy vezessenek szent hegyedre, hajlékodba!
[4]Akkor odalépek Isten oltárához, örömöm Istenéhez.

Ujjongva dicsőítlek citerával, Uram, én Istenem.
[5]Miért vagy szomorú, lelkem és miért háborogsz?

Remélj Istenben és majd újra dicsőítem,
mint arcom felderítőjét és Istenemet!

Dicsőség …

Ant. Istenem, Te vagy az én erősségem!

Evangéliumi Párbeszéd Jn 20

(Mária-Magdolna, János, Péter)

[1]"Elvitték az Urat a sírból, s nem tudni, hova tették."

[5]"A gyolcsot látom, de megvárom, míg Péter ideér…"

[6]"A gyolcs itt van hagyva, a kendőt, amelyik a fején volt meg külön összehajtva más helyen.

[8]"Amit látunk, azt jelenti, hogy az Írás szerint föl kellett támadnia a halálból.

RÖVID VÁLASZOS ÉNEK

V. Uram, * Kezedbe ajánlom lelkemet.
V. Megváltottál minket, Urunk, hűséges Istenünk.
* Kezedbe ajánlom lelkemet.
Dicsőség az Atyának. a Fiúnak és a Szentléleknek
* Uram, Kezedbe ajánlom lelkemet.

Ant. Te védj meg, Istenünk, ha virrasztunk, s ha alszunk, őrizd álmunkat: hadd legyünk Krisztussal ébren, s elnyugodjunk biztonságban, békén.

Uram, elért hozzánk apostolaid és tanítványaid tanúsága,
s mi hiszünk Fiad, Jézus Krisztus tanításában.

Hisszük, hogy Ő benned van, és Te őbenne.

Vonj be minket is a Fiaddal való egységbe, hogy általatok egymással is egységre jussunk.

Hogy megtanuljuk tőled az egységet hozó szeretetet,
s egységünket és szeretetünket látva elhiggye a világ,
hogy Te küldted el Jézust,

Atyánk, mi keresztségünk óta Fiadhoz tartozunk,
érintsd meg szívünket szeretetetek hatalmának Lelkével.
Ő teremtsen minket újjá,
tegyen minket igazzá,
gyűjtsön ismét össze és forrasszon egységbe.

Minizsolozsma 43

Add Atyánk, hogy tetteinket a te teremtő hatalmad uralja,
hogy egymáshoz Fiad egyesítő szeretetével viszonyuljunk,
és hogy a Vigasztaló Szellemetek adja nekünk a lelkületet,
amely minket és körülöttünk a világot a Te országoddá alakít.

Amen.

V. Istenem, jöjj segítségemre!
F. Uram, segíts meg engem!

Dicsőség az Atyának, a Fiúnak és a Szentléleknek.
Miképpen kezdetben most és mindörökké.
Ámen. Alleluja.

ZSOLTÁR 44

Ant. Kelj föl, Uram, siess segítségünkre!

[2]Isten, hallottuk saját fülünkkel,
atyáink beszéltek nekünk a tettekről,

melyeket az ő napjaikban,
a hajdani időben [3]a kezed végbevitt.

Elűztél népeket, őket pedig letelepítetted.
Elpusztítottál népeket, őket meg naggyá tetted.

[4]Nem saját kardjukkal hódították meg a földet,
nem a saját karjuk szerezte a győzelmet.

A te jobbod volt az, hatalmas karod,
s fényességes arcod, mert szeretted őket.

[5]Istenem és királyom vagy, te szerzel győzelmet Jákobnak.
[6]Általad űztük el ellenségeinket.

A te nevedben tiportuk le azokat,
akik ellenünk támadtak.

[7]Nem íjamban bíztam,
a kard nem menthetett meg,

[8]te szereztél győzelmet az ellenség felett,
te semmisítetted meg azokat, akik gyűlöltek bennünket.

[9]Minden időben Istennel dicsekedtünk,
mindenkor a te neved dicsőítettük.

[10]De most elvetettél, megaláztál minket, Istenünk,
már nem vonulsz együtt seregünkkel.

[11]Hagytad, hogy meghátráljunk ellenségünk előtt,
és így gyűlölőink zsákmányhoz jutottak boldog szívvel.

[12]Kiszolgáltattál, mint áldozatra szánt juhokat,
szétszórtál bennünket a pogányok közé.

[13]Eladtad népedet alacsony bérért,
és keveset nyertél ebből a cseréből.

[14]Szomszédaink előtt gúny tárgyává tettél,
nevetséges példává azok előtt, akik körülöttünk laknak.

[15]Szállóigévé tettél a pogányok számára,
s a népek csóválják a fejüket rajtunk.

[16]Gyalázatom előttem lebeg szüntelen,
szégyenpír borítja arcomat.

[17]Hallanom kell, hogy szidnak
és átkoznak ellenségeim és támadóim.

[18]Ez mind ránk tört, s mégsem feledtünk el,
szövetségedet nem szegtük meg.

[19]Szívünk nem fordult el tőled,
lépteink ösvényeidről nem tértek le,

[20]amikor megvertél a sakálok földjén,
amikor elborítottál a halál sötétségével.

[21]Ha elfeledtük volna Istenünk nevét,
ha idegen istenek felé tártuk volna ki kezünket:

[22]Isten nemde látta volna,
ő, aki a szívek mélyére lát?

[23]Nem, miattad tipornak szüntelen.
Úgy néznek ránk, mint áldozatra szánt juhokra.

[24]Kelj föl, miért alszol, Uram,
kelj föl és ne taszíts el mindörökre!

[25]Miért rejted el arcodat?
Miért feledkezel el nyomorunkról és kínjainkról?

[26]Hiszen lelkünket a porba taposták,
testük a földhöz tapadt.

[27]Kelj föl, siess segítségünkre,
irgalmasságodban szabadíts meg minket!

Dicsőség …

Ant. Kelj föl, Uram, siess segítségünkre!

Evangéliumi Párbeszéd Jn 20

(Mária-Magdolna, Angyalok, Jézus)

[11]Nem látom a testet és két angyal is ül itt…

"Asszony, miért sírsz?"

"Mert elvitték Uramat, s nem tudom, hová tették."

[14]Áll valaki a hátam mögött …?

"Asszony, miért sírsz? Kit keresel?"

"Uram, ha te vitted el, mondd meg, hova tetted, hogy elvihessem magammal."

[16]"Mária!"

"Rabboni"

"Engedj! Még nem mentem föl Atyámhoz. Inkább menj el testvéreimhez és vidd nekik hírül: Fölmegyek Atyámhoz és a ti Atyátokhoz, Istenemhez és a ti Istenetekhez."

"Láttam az Urat, s ezt mondta nekem."

RÖVID VÁLASZOS ÉNEK

V. Uram, * Kezedbe ajánlom lelkemet.
V. Megváltottál minket, Urunk, hűséges Istenünk.
* Kezedbe ajánlom lelkemet.
Dicsőség az Atyának. a Fiúnak és a Szentléleknek
* Uram, Kezedbe ajánlom lelkemet.

Ant. Te védj meg, Istenünk, ha virrasztunk, s ha alszunk, őrizd álmunkat: hadd legyünk Krisztussal ébren, s elnyugodjunk biztonságban, békén.

Pater noster, qui es in caelis,
sanctificetur nomen tuum,
adveniat regnum tuum,
fiat voluntas tua
sicut in caelo et in terra.
Panem nostrum quotidianum da nobis hodie,
et dimitte nobis debita nostra,
sicut et nos dimitimus debitoribus nostris;
et ne nos inducas in tentationem;
sed libera nos a malo.

Quia tuum est regnum, et potestas, et gloria in saecula.

Amen.

V. Istenem, jöjj segítségemre!
F. Uram, segíts meg engem!

Dicsőség az Atyának, a Fiúnak és a Szentléleknek.
Miképpen kezdetben most és mindörökké.
Ámen. Alleluja.

ZSOLTÁR 45

Ant. Te kened föl, Uram, igazságod szolgálatára a királyt!

[2]Szívemből ünnepi ének árad,
zengem dalomat a királynak.

Nyelvem siet vele,
gyors, mint az író vesszeje.

[3]Szép vagy,
szebb, mint bárki az emberek fiai közül.

Ajkadon kellem ömlik el,
Isten megáldott téged örökre.

[4]Övezd fel karddal oldalad, te hős,
indulj fönségesen hatalmad teljében!

[5]Szállj síkra a hűségért, alázatért és igazságért!
Feszítsd a húrt az íjadon, mely fenyegetővé teszi jobbodat!

[6]Hegyes a nyilad, lám, népek hullanak el előtted,
a király ellenségeit elhagyja erejük.

[7]A trónod, Isten, mindörökké áll.
Uralmad jogara az igazság jogara.

[8]Szereted az igazságosságot,
gyűlölöd a jogtalanságot,

ezért kent föl Isten, a te Istened,
az öröm olajával, mint senki mást társaid közül.

[9]Öltözékedből mirha és áloé illata árad,
elefántcsont termekben húrok pendülnek vidámításodra.

[10]Királylányok vannak szeretteid között,
jobbodon a királynő áll, Ofir aranyával ékesítve.

[11]Figyelj, leányom, nézz, fordítsd ide füled,
feledd el népedet és atyádnak házát!

[12]A király kívánja szépségedet,
ő urad neked, közeledj hát odaadón!

[13]Türusz leánya ajándékokkal deríti örömre arcodat,
a leggazdagabb népek [14]aranyba foglalt drágakövekkel.

[15]A királylányt színpompás öltözékben viszik a királyhoz.
Hajadonok kísérik, és barátnőit hozzá vezetik.

[16]Ujjongva, vidám énekkel vonulnak oda,
bevonulnak a király várába.

[17]Atyáid helyett fiaid születnek,
fejedelmekké teszed őket országok felett.

[18]Nevedet hirdetni fogom nemzedékről nemzedékre,
így a népek mindörökre magasztalnak téged.

Dicsőség …

Ant. Te kened föl, Uram, igazságod szolgálatára a királyt!

Evangéliumi Párbeszéd Jn 20

(Tanítványok, Tamás, János, Jézus)

[19]Már sötét van, ugye jól bezártátok az ajtót? Nem lenne jó, ha ránk törnének!

"Békesség nektek!"

[20]Nézzétek a kezét és az oldalát!...

21"Békesség nektek!
Amint engem küldött az Atya, úgy küldelek én is titeket."

22"Vegyétek a Szentlelket! 23Akinek megbocsátjátok bűneit, az bocsánatot nyer, s akinek megtartjátok, az bűnben marad."

24Amikor nem voltál itt, megjelent az Úr! Láttuk az Urat!
Láttuk a kezét és az oldalát!

25"Hacsak nem látom kezén a szegek nyomát, ha nem helyezem ujjamat a szegek helyére, és oldalába nem teszem a kezem, nem hiszem."

26Tamás, ugye, be van zárva az ajtó?

"Békesség nektek!"

27Tamás! Nyújtsd ide az ujjadat és nézd kezemet! Nyújtsd ki a kezedet és tedd oldalamba! S ne légy hitetlen, hanem hívő!"

28"Én Uram, és Istenem!"

29"Hittél, mert láttál. Boldogok, akik nem látnak, mégis hisznek."

30Jézus még sok más csodajelet is mutatott tanítványai előtt, amelyeket nem jegyeztem föl ebben a könyvben.
31Ezeket azonban följegyeztem, hogy higgyétek:
Jézus a Messiás, az Isten Fia,
s hogy a hit által életetek legyen az ő nevében.

RÖVID VÁLASZOS ÉNEK

V. Uram, * Kezedbe ajánlom lelkemet.
V. Megváltottál minket, Urunk, hűséges Istenünk.
* Kezedbe ajánlom lelkemet.
Dicsőség az Atyának. a Fiúnak és a Szentléleknek
* Uram, Kezedbe ajánlom lelkemet.

Ant. Te védj meg, Istenünk, ha virrasztunk, s ha alszunk, őrizd álmunkat: hadd legyünk Krisztussal ébren, s elnyugodjunk biztonságban, békén.

Pater noster, qui es in caelis,
sanctificetur nomen tuum,
adveniat regnum tuum,
fiat voluntas tua
sicut in caelo et in terra.
Panem nostrum quotidianum da nobis hodie,
et dimitte nobis debita nostra,
sicut et nos dimitimus debitoribus nostris;
et ne nos inducas in tentationem;
sed libera nos a malo.

Quia tuum est regnum, et potestas, et gloria in saecula.

Amen.

V. Istenem, jöjj segítségemre!
F. Uram, segíts meg engem!

Dicsőség az Atyának, a Fiúnak és a Szentléleknek.
Miképpen kezdetben most és mindörökké.
Ámen. Alleluja.

ZSOLTÁR 46

Ant. Maradj velünk Jákob Istene!

[2]Isten a menedékünk és az erőnk,
nagyszerű támaszunk a szorongattatásban.

[3]Ezért nem aggódunk, ha remeg is a föld,
ha a hegyek a tengerbe omlanak,

[4]ha vizei zúgnak, tajtékoznak is,
és viharától megrendülnek a hegyek.

Velünk a Seregek Ura,
Jákob Istene a mentsvárunk!

[5]A folyam ágai felüdítik Isten városát,
ő megszenteli a Fölséges hajlékát.

[6]Nem inog meg, Isten lakik benne,
Isten már hajnalban is védelmezi.

[7]A népek lázadoztak, birodalmak megrendültek,
de mennydörgő szózatától rettegés fogta el a földet.

[8]Velünk a Seregek Ura,
Jákob Istene a mentsvárunk!

[9]Gyertek, lássátok, mit művel az Úr!
Rettegésbe taszítja a földet,

[10]megálljt parancsol a hadaknak a föld határáig,
szétzúzza az íjakat,
összetöri a lándzsákat,
s a pajzsokat tűzben elégeti.

[11]Álljatok meg és ismerjétek el: Én vagyok az Isten!
Fönséges a népek fölött, fönséges a föld felett.

[12]Velünk a Seregek Ura,
Jákob Istene a mentsvárunk!

Dicsőség …

Ant. Maradj velünk Jákob Istene!

Evangéliumi Párbeszéd Jn 19

(Péter, Tamás és Zebedeus fiai, János, Jézus)

"Megyek halászni."

"Veled tartunk"

„Semmit sem fogtunk az éjszaka, most pedig már hajnalodik”

"Fiaim, nincs valami ennivalótok?"

"Nincs"

"Vessétek ki a bárka jobb oldalán a hálót, s ott majd találtok."

„Alig bírom visszahúzni, annyi hal van benne!”

"Az Úr az!"

„Én kiúszom hozzá!”

„Mi kivisszük a bárkát és a halakat”

"Hozzatok a halból, amit most fogtatok."

[11]”Százötvenhárom hal volt a hálóban, mégsem szakadt el!”

"Gyertek, egyetek!"

"Simon, János fia, jobban szeretsz engem, mint ezek?"

"Igen, Uram, tudod, hogy szeretlek."

"Legeltesd bárányaimat!"

"Simon, János fia, szeretsz engem?"

"Igen, Uram, tudod, hogy szeretlek."

"Legeltesd juhaimat!"

[17]"Simon, János fia, szeretsz?"

"Uram, te mindent tudsz, azt is tudod, hogy szeretlek."

"Legeltesd juhaimat!"

RÖVID VÁLASZOS ÉNEK

V. Uram, * Kezedbe ajánlom lelkemet.
F. Megváltottál minket, Urunk, hűséges Istenünk.
* Kezedbe ajánlom lelkemet.
Dicsőség az Atyának. a Fiúnak és a Szentléleknek
* Uram, Kezedbe ajánlom lelkemet.

Ant. Te védj meg, Istenünk, ha virrasztunk, s ha alszunk, őrizd álmunkat: hadd legyünk Krisztussal ébren, s elnyugodjunk biztonságban, békén.

Mennyei Atyánk, végtelen és hatalmas Isten,
terjeszd ki uralmadat már most miránk!
Érvényesüljön köztünk már itt a te akaratod,
küldd el Lelkedet, hogy összeérjen föld és menny!

Add, hogy legyen holnap is közösségünk és benne kenyerünk.

Örök és irgalmas Isten,
bocsásd meg mindazt, amit ellenedre tettünk!
Adj szívünkbe megértést és irgalmat,
hogy megbocsássunk azoknak, akik ellenünkre voltak.

Kérünk, ne engedd, hogy a gonosz erőnkön felül megpróbáljon,
hanem inkább szabadíts meg tőle!

Mert tiéd az ország, melybe népedet összegyűjtöd,
köszönjük, hogy minket is meghívtál!
Add, hogy életünk úgy ragyogjon,
hogy másoknak is meghívás legyen.
Tiéd a hatalom a teremtés minden művén,
köszönjük, hogy megosztottad velünk,
add, hogy méltón bánjunk egymással
és minden teremtményeddel.

Te Uram, szabadnak teremtettél minket,
köszönjük a méltóságot,
hogy önként választhatjuk a jót,
add, hogy megismerhessük gyümölcse ízét már itt
és majd a mennyben is.

Amen.

V. Istenem, jöjj segítségemre!
F. Uram, segíts meg engem!

Dicsőség az Atyának, a Fiúnak és a Szentléleknek.
Miképpen kezdetben most és mindörökké.
Ámen. Alleluja.

ZSOLTÁR 47

Ant. Te vagy, Uram, a föld királya!

[2]Tapsoljatok, népek, mindnyájan kezetekkel,
zengjetek Istennek ujjongó éneket!

[3]Mert félelmetes az Úr, a Magasságbeli,
a nagy király minden ország felett.

[4]Letiporta előttünk a nemzeteket,
lábunk elé vetette a népeket.

[5]Örökséget választott nekünk,
dicsőséget Jákobnak, akit szeretett.

[6]Fölmegy az Isten örömrivalgással,
az Úr a harsona szavával.

[7]Énekeljetek Istenünknek, zengjetek,
énekeljetek Királyunknak, zengjetek!

[8]Isten az egész föld királya
- zendítsetek hát ünnepi dalra!

[9]Isten királyként kormányozza a népeket,
és szent trónján uralkodik.

[10]A népek fejedelmei egyesülnek Ábrahám Istenének népével,
mert Istené a földön minden pajzs, ő a legfölségesebb.

Dicsőség …

Ant. Te vagy, Uram, a föld királya!

Evangéliumi Párbeszéd Jn 20

(Péter, Testvérek, Jézus, Szerző)

[18]"Péter, bizony, bizony, mondom neked: Amikor fiatal voltál, felövezted magad, s oda mentél, ahova akartál. De ha majd megöregszel, kiterjeszted karod, s más fog felövezni, aztán oda visz, ahova nem akarod."

"Kövess engem!"

[20]"Hát Jánossal mi lesz, Uram?"

[22]"Ha azt akarom, hogy maradjon, míg el nem jövök, mi gondod vele? Te kövess engem!"

[23]Lehet, hogy János nem hal meg?

[24] Nem azt mondta, hogy nem hal meg, hanem, hogy mi dolgod vele…

RÖVID VÁLASZOS ÉNEK

V. Uram, * Kezedbe ajánlom lelkemet.
V. Megváltottál minket, Urunk, hűséges Istenünk.
* Kezedbe ajánlom lelkemet.
Dicsőség az Atyának. a Fiúnak és a Szentléleknek
* Uram, Kezedbe ajánlom lelkemet.

Ant. Te védj meg, Istenünk, ha virrasztunk, s ha alszunk, őrizd álmunkat: hadd legyünk Krisztussal ébren, s elnyugodjunk biztonságban, békén.

Pater noster, qui es in caelis,
sanctificetur nomen tuum,
adveniat regnum tuum,
fiat voluntas tua
sicut in caelo et in terra.
Panem nostrum quotidianum da nobis hodie,

et dimitte nobis debita nostra,
sicut et nos dimitimus debitoribus nostris;
et ne nos inducas in tentationem;
sed libera nos a malo.

Quia tuum est regnum, et potestas, et gloria in saecula.

Amen.

V. Istenem, jöjj segítségemre!
F. Uram, segíts meg engem!

Dicsőség az Atyának, a Fiúnak és a Szentléleknek.
Miképpen kezdetben most és mindörökké.
Ámen. Alleluja.

ZSOLTÁR 48

Ant. Istenünk, alapozd meg közöttünk városodat!

[2]Nagy az Úr, méltó a dicséretre,
Istenünk városában.

Szent hegye, [3]a nagyszerű magaslat öröme az egész világnak.
Sion hegye, "északnak határa" valóban a nagy király városa.

[4]Őrtornyaiban az Isten lakik,
azért biztos védelemnek látszik.

[5]Lám, királyok verődtek össze
és együtt ostromolták.

[6]Nézték, de megmerevedtek,
és megzavarodva megfutottak.

[7]Félelem fogta el őket,
mint a szülő asszonyt.

[8]Éppúgy, ahogy a keletről jövő vihar szétzúzza Tarsis hajóit.
[9]Ahogy hallottuk, úgy láttuk is a Seregek Urának városát.

Igen, a mi Istenünk városát Isten örökre megalapozta.
[10]Istenünk,kegyelmedre emlékezünk templomod szentélyében.

[11]Amint a neved, Istenünk,
úgy terjed dicsőséged is, a föld határáig.

Jobbod telve igazságossággal.
[12]Azért hát örüljön Sion hegye, +
ujjongjanak Júda leányai ítéleteiden!

[13]Járjátok be Siont keresztül-kasul
és számláljátok meg tornyait!

[14]Csodáljátok meg sáncait, falait,
járjátok be erődítményeit,

hogy elmondhassátok a jövő nemzedéknek:
[15]Ilyen nagy az Isten!

Igen, ő a mi vezérünk,
Istenünk örökkön-örökké!

Dicsőség …

Ant. Istenünk, alapozd meg közöttünk városodat!

1. János levél 1

[1]Ami kezdettől fogva volt,
amit hallottunk,
amit a szemünkkel láttunk,
amit szemléltünk
és amit a kezünkkel tapintottunk:
az élet Igéjét hirdetjük nektek.

[2]Igen, az élet megjelent,
láttuk,
tanúságot teszünk róla,
és hirdetjük nektek az örök életet,
amely az Atyánál volt,
és megjelent nekünk.

[3]Amit láttunk és hallottunk,
azt nektek is hirdetjük,
hogy ti is közösségben legyetek velünk.
Mi ugyanis az Atyával és az ő Fiával,
Jézus Krisztussal vagyunk közösségben.
[4]S azért írjuk ezeket nektek, hogy örömünk teljes legyen.

[5]Az üzenet,
amelyet tőle hallottunk
és nektek hirdetünk, ez:
Az Isten világosság,
és nincs benne semmi sötétség.

[6]Ha azt állítjuk, hogy közösségben vagyunk vele,
és sötétségben járunk,
akkor hazudunk,
és nem az igazságot tesszük.

[7]De ha világosságban járunk,
ahogy ő is világosságban van,
akkor közösségben vagyunk egymással,
és Fiának, Jézusnak a vére minden bűnt lemos rólunk.

[8]Ha azt állítjuk, hogy nincs bűnünk,
saját magunkat vezetjük félre,
és nincs meg bennünk az igazság.

[9]Ha megvalljuk bűneinket,
akkor mivel jó és igazságos,
megbocsátja bűneinket,
és minden igazságtalanságtól megtisztít minket.

[10]Ha azt állítjuk, hogy nem vétkeztünk,
hazugnak tüntetjük fel,
és tanítása nincs bennünk.

RÖVID VÁLASZOS ÉNEK

V. Uram, * Kezedbe ajánlom lelkemet.
V. Megváltottál minket, Urunk, hűséges Istenünk.
* Kezedbe ajánlom lelkemet.
Dicsőség az Atyának. a Fiúnak és a Szentléleknek
* Uram, Kezedbe ajánlom lelkemet.

Ant. Te védj meg, Istenünk, ha virrasztunk, s ha alszunk, őrizd álmunkat: hadd legyünk Krisztussal ébren, s elnyugodjunk biztonságban, békén.

Miatyánk

V. Istenem, jöjj segítségemre!
F. Uram, segíts meg engem!

Dicsőség az Atyának, a Fiúnak és a Szentléleknek.
Miképpen kezdetben most és mindörökké.
Ámen. Alleluja.

ZSOLTÁR 49

Ant. Az életünk ára, nem volt magas neked, Urunk!

[2]Népek, figyeljetek mind,
a földnek minden lakója hallja meg:

[3]a közemberek és az előkelők,
mind a gazdagok és a szegények!

[4]A szám bölcsességet hirdet,
okos beszédet sugall a szívem.

[5]Bölcs mondás felé fordítom fülemet,
hárfadallal magyarázom meg rejtélyemet.

[6]A baj napjaiban miért féljek,
ha körülvesz az ellenség gonoszsága?

[7]Azok, akik kincseikben bíznak,
s akik nagy gazdagságukkal kérkednek.

[8]Hiszen önmagát senki meg nem válthatja,
senki sem fizethet az Úrnak váltságdíjat.

[9]Az élet ára túl magas volna,
meg nem fizetheti senki soha,

[10]hogy örökké éljen,
s a sírt ne lássa.

[11]Hiszen látja, hogy meghalnak a bölcsek,
esztelenek és balgák együtt eltávoznak.

Kincseiket idegenek kapják,
[12]és a sír lesz házuk mindörökre,

lakásuk nemzedékről nemzedékre,
még ha országaik voltak, akkor is.

[13]Az ember, ha nincs benne belátás, akármilyen gazdag,
olyan, mint az állat, amelyre pusztulás vár.

[14]Ez a sorsa mindazoknak, akik balgán bizakodnak,
akiknek szavára olyan sokat adtak.

[15]Úgy hullanak bele a mélységbe, mint a juhok,
a halál fogja legeltetni őket, s az igaz szívűek uralkodnak rajtuk.

Alakjuk reggelre elenyészik,
s a holtak hazája lesz lakóhelyük.

[16]De az én lelkemet Isten kimenti az alvilág karmaiból,
és magához vesz.

[17]Ne méltatlankodj hát, ha valaki gazdag,
és ha házának fénye gyarapszik!

[18]Ha eljön halála, mit sem visz magával,
dicsősége nem megy el vele.

[19]Még ha életében boldognak mondta is magát és így szólt:
"Dicsérni fognak, mert jól gazdálkodtál",

[20]akkor is leszáll atyáinak táborába,
ahol már nem látják többé világát a napnak.

[21]Az ember, ha nincs benne belátás, akármilyen gazdag,
olyan, mint az állat, amelyre pusztulás vár.

Dicsőség …

Ant. Az életünk ára, nem volt magas neked, Urunk!

1. János levél 2

[1]Gyermekeim! Ezeket azért írom,
hogy ne kövessetek el bűnt.
De ha valaki bűnbe esik,
van szószólónk az Atyánál:
Jézus Krisztus, az Igaz.

[2]Ő az engesztelő áldozat bűneinkért,
nemcsak a mieinkért, hanem az egész világ bűneiért is.

[3]Abból tudjuk meg, hogy megismertük,
hogy megtartjuk a parancsait.
[4]Aki azt mondja: "ismerem",
de a parancsait nem tartja meg,
az hazudik,
és nincs meg benne az igazság.

[5]De aki megtartja tanítását,
abban az Isten szeretete valóban tökéletes.
Innen tudjuk meg, hogy benne vagyunk.

[6]Aki azt állítja, hogy benne marad,
annak úgy kell járnia, ahogyan ő járt.

[7]Szeretteim, nem új parancsról írok nektek,
hanem a régi parancsról,
amelyet kezdettől tartotok.

A régi parancs az a tanítás,
amelyet hallottatok.

[8]Másfelől mégis új parancsról írok nektek.
Ez benne és bennetek igaz,
hiszen már oszladozik a sötétség
és világít az igazi világosság.

[9]Aki azt állítja, hogy a világosságban él,
de gyűlöli testvérét,
az még mindig a sötétségben van.

[10]Aki szereti testvérét,
megmarad a világosságban,
s nem szolgál botrányul másoknak.

[11]Aki azonban gyűlöli testvérét,
az sötétségben van,
a sötétségben jár, és nem tudja, hová megy,
mert a sötétség megvakította.

[12]Gyermekeim, írom nektek,
hogy bűneitek bocsánatot nyertek az ő nevében.
[13]Írom nektek, apák,
hogy megismertétek azt, aki kezdet óta van.
Írom nektek, ifjak,
hogy legyőztétek a gonoszt.
[14]Írtam nektek, kedves gyerekek,
hogy megismertétek az Atyát.
Írtam nektek, apák,
hogy megismertétek azt, aki kezdet óta van.
Írtam nektek, ifjak,
hogy erősek vagytok, az Isten tanítása bennetek van,
és legyőztétek a gonoszt.

[15]Ne szeressétek a világot,
sem azt, ami a világban van!
Ha valaki szereti a világot,
nincs meg benne az Atya szeretete,
[16]mivel minden, ami a világban van:
a test kívánsága,
a szem kívánsága

és az élet kevélysége,
nem az Atyától van, hanem a világból.

[17]De a világ elmúlik a kívánságaival együtt.
Csak aki az Isten akaratát teljesíti,
az marad meg örökre.

RÖVID VÁLASZOS ÉNEK

V. Uram, * Kezedbe ajánlom lelkemet.
V. Megváltottál minket, Urunk, hűséges Istenünk.
* Kezedbe ajánlom lelkemet.
Dicsőség az Atyának. a Fiúnak és a Szentléleknek
* Uram, Kezedbe ajánlom lelkemet.

Ant. Te védj meg, Istenünk, ha virrasztunk, s ha alszunk, őrizd álmunkat: hadd legyünk Krisztussal ébren, s elnyugodjunk biztonságban, békén.

Miatyánk

Mennyei Atyánk, végtelen és hatalmas Isten,
terjeszd ki uralmadat már most miránk!
Érvényesüljön köztünk már itt a te akaratod,
küldd el Lelkedet, hogy összeérjen föld és menny!

Add, hogy legyen holnap is közösségünk és benne kenyerünk.

Örök és irgalmas Isten,
bocsásd meg mindazt, amit ellenedre tettünk!
Adj szívünkbe megértést és irgalmat,
hogy megbocsássunk azoknak, akik ellenünkre voltak.

Kérünk, ne engedd, hogy a gonosz erőnkön felül megpróbáljon,
hanem inkább szabadíts meg tőle!

Mert tiéd az ország, melybe népedet összegyűjtöd,
köszönjük, hogy minket is meghívtál!

Add, hogy életünk úgy ragyogjon,
hogy másoknak is meghívás legyen.
Tiéd a hatalom a teremtés minden művén,
köszönjük, hogy megosztottad velünk,
add, hogy méltón bánjunk egymással
és minden teremtményeddel.

Te Uram, szabadnak teremtettél minket,
köszönjük a méltóságot,
hogy önként választhatjuk a jót,
add, hogy megismerhessük gyümölcse ízét már itt
és majd a mennyben is.

Amen.

V. Istenem, jöjj segítségemre!
F. Uram, segíts meg engem!

Dicsőség az Atyának, a Fiúnak és a Szentléleknek.
Miképpen kezdetben most és mindörökké. Ámen. Alleluja.

ZSOLTÁR 50

Ant. Nem kell neked más áldozat csak az igazak dícsérete, Urunk!

[1]Az Úr, az istenek Istene szólt,
felszólította a földet napkelettől napnyugatig.

[2]Sionból, szépsége koronájából ragyog az Úr,
[3]Istenünk eljött, nem hallgat többé.

Emésztő tűz jár előtte,
körülötte viharok tombolnak.

[4]Felhívja az eget, szólítja a földet,
így tart ítéletet népe fölött:

[5]"Gyűjtsétek körém enyéimet,
akik az áldozatban velem szövetségre léptek!

[6]Az egek hirdetik igazságosságát,
Isten maga tart ítéletet.

[7ab]Halld meg, népem, beszélni fogok,
Izrael, ellened tanúskodom.

[21c]Perbe szállok veled és szemed elé tárom (vétkeidet),
[7c]én az Isten, a te Istened.

[8]Nem áldozatod miatt feddlek meg,
égőáldozataidat látom szüntelen.

[9]Nem tulkot akarok elvenni házadból,
sem kecskebakot a nyájadból.

[10]Hiszen az erdő minden állata enyém,
éppúgy, mint hegyeim ezernyi vadja.

[11]Ismerem az ég minden madarát,
s mi a réten mozog, azt is ismerem.

[12]Ha éheznék, nem szorulnék rád,
enyém a földkerekség egész teljessége.

[13]Talán a tulkok húsát eszem,
vagy a bakok vérét iszom?

[14]A dicséret áldozatát vidd az Úr elé,
s váltsd be fogadalmad a Fölséges előtt!

[15]Akkor kiálts hozzám a csapások napján,
megmentelek és te áldani fogsz."

[16]De a gonoszokhoz így beszél az Isten:
"Törvényeimet miért sorolgatod, miért emlegeted szövetségemet?

[17]Te, aki gyűlölöd a fegyelmet, és megveted szavamat.
[18]Ha tolvajt láttál, hozzászegődtél, a házasságtörővel szövetkeztél.

[19]Szád féktelenül szórta a gonoszságot,
nyelved ontotta az álnokságot.

[20]Leültél és szidtad testvéreidet,
anyád fiát gyalázattal illetted.

[21ab]Ezt művelted, és én hallgassak?
Vélted, hogy hozzád hasonló vagyok?

[22]Ti, akik megfeledkeztek Istenről, szálljatok magatokba,
különben elvesztek, s nincs, aki megmenthet titeket.

[23]Aki tisztel engem, az a hódolat áldozatát hozza!
Az egyenes lelkűeknek megadom, hogy lássák Isten üdvösségét.

"Dicsőség …

Ant. Nem kell neked más áldozat csak az igazak dícsérete, Urunk!

1. János levél 2

[18]Gyermekeim,
itt az utolsó óra,
és mint hallottátok, hogy eljön az antikrisztus,
most sok antikrisztus támadt.
Ebből tudjuk, hogy itt az utolsó óra.

[19]Közülünk mentek ki,
de nem voltak közülünk valók.
Mert ha közénk tartoztak volna,
megmaradtak volna velünk.

Rajtuk kellett nyilvánvalóvá válnia annak,
hogy nem mindenki közülünk való.
[20]Titeket azonban fölkent a Szent,
és ezt mindannyian tudjátok.

[21]Nem azért írtam nektek,
mintha nem ismernétek az igazságot,
hisz ismeritek és (tudjátok), hogy az igazságból semmiféle
hazugság nem származik.

[22]Ki a hazug, hacsak az nem, aki tagadja, hogy Jézus a Krisztus?
Az az antikrisztus, aki tagadja az Atyát és a Fiút.
[23]Aki tagadja a Fiút, annak az Atya sincs.
Aki megvallja a Fiút, azé az Atya.
[24]Amit kezdettől fogva hallottatok, az maradjon meg bennetek.
Ha megmarad bennetek, amit kezdettől fogva hallottatok,
ti is megmaradtok a Fiúban és az Atyában.
[25]És ez az ígéret, amelyet ő maga tett nekünk, az örök élet.

[26]Ezeket azok miatt írtam, akik félrevezetnek benneteket.
[27]A tőle kapott kenet maradjon meg bennetek,
és akkor nincs szükségetek rá, hogy bárki is tanítson benneteket
minderre,
s ez igaz, nem hazugság.
Aszerint, ahogy tanított benneteket, maradjatok benne.

[28]Különösen most maradjatok benne, gyermekeim,
hogy ha majd megjelenik, bizalommal lehessünk iránta,
és eljövetelekor ne kelljen szégyent vallva távoznunk tőle.

[29]Ha tudjátok, hogy ő igaz,
azt is tudjátok, hogy mindenki, aki az igazságot cselekszi, tőle
való.

RÖVID VÁLASZOS ÉNEK

V. Uram, * Kezedbe ajánlom lelkemet.
V. Megváltottál minket, Urunk, hűséges Istenünk.
* Kezedbe ajánlom lelkemet.
Dicsőség az Atyának. a Fiúnak és a Szentléleknek
* Uram, Kezedbe ajánlom lelkemet.

Ant. Te védj meg, Istenünk, ha virrasztunk, s ha alszunk, őrizd álmunkat: hadd legyünk Krisztussal ébren, s elnyugodjunk biztonságban, békén.

Miatyánk

Mennyei Atyánk, végtelen és hatalmas Isten,
terjeszd ki uralmadat már most miránk!
Érvényesüljön köztünk már itt a te akaratod,
küldd el Lelkedet, hogy összeérjen föld és menny!

Add, hogy legyen holnap is közösségünk és benne kenyerünk.

Örök és irgalmas Isten,
bocsásd meg mindazt, amit ellenedre tettünk!
Adj szívünkbe megértést és irgalmat,
hogy megbocsássunk azoknak, akik ellenünkre voltak.

Kérünk, ne engedd, hogy a gonosz erőnkön felül megpróbáljon,
hanem inkább szabadíts meg tőle!

Mert tiéd az ország, melybe népedet összegyűjtöd,
köszönjük, hogy minket is meghívtál!

Minizsolozsma 50

Add, hogy életünk úgy ragyogjon,
hogy másoknak is meghívás legyen.

Tiéd a hatalom a teremtés minden művén,
köszönjük, hogy megosztottad velünk,
add, hogy méltón bánjunk egymással
és minden teremtményeddel.

Te Uram, szabadnak teremtettél minket,
köszönjük a méltóságot,
hogy önként választhatjuk a jót,
add, hogy megismerhessük gyümölcse ízét már itt
és majd a mennyben is.

Amen.

V. Istenem, jöjj segítségemre!
F. Uram, segíts meg engem!

Dicsőség az Atyának, a Fiúnak és a Szentléleknek.
Miképpen kezdetben most és mindörökké. Ámen. Alleluja.

ZSOLTÁR 51

Ant. Szent Lelkedet küldd el, Urunk!

[3]Könyörülj rajtam, Istenem, hiszen irgalmas és jóságos vagy,
mérhetetlen irgalmadban töröld el gonoszságomat!

[4]Mosd le bűnömet teljesen,
tisztíts meg vétkemtől!

[5]Gonoszságomat beismerem,
bűnöm előttem lebeg szüntelen.

[6]Egyedül teellened vétettem,
ami színed előtt gonosz, azt tettem.

Te igazságosan ítélkezel,
s méltányos vagy végzésedben.

[7]Lásd, én vétekben születtem,
már akkor bűnös voltam, mikor anyám fogant.

[8]De nézd, te az igaz szívben leled örömöd -
taníts meg hát a bölcsesség titkára!

[9]Hints meg izsóppal és megtisztulok,
moss meg és a hónál fehérebb leszek!

[10]Hadd halljam örömnek és boldogságnak hírét
s ujjongani fognak megtört csontjaim.

[11]Fordítsd el arcod bűneimtől,
s töröld el minden gonoszságomat!

[12]Teremts új szívet belém,
s éleszd fel bennem újra az erős lelkületet!

[13]Ne taszíts el színed elől,
és szent lelkedet ne vond meg tőlem!

[14]Add meg újra üdvösséged örömét,
erősíts meg a készséges lelkületben!

[15]Akkor utat mutatok majd a tévelygőknek,
és megtérnek hozzád a bűnösök.

[16]Ments meg a vértől, üdvösségem Istene,
s nyelvem áldani fogja igazságosságodat.

[17]Nyisd meg, Uram, ajkamat,
és szám hirdetni fogja dicsőségedet.

[18]Az áldozatok nem szereznek neked örömet,
ha égőáldozatot hozok, nem fogadod el.

[19]Áldozatom a bűnbánó lélek,
az alázatos és töredelmes szívet nem veted meg.

[20]Jóságodban, Uram, légy kegyes Sionhoz,
építsd fel újra Jeruzsálem falait!

[21]Akkor majd tetszenek neked az igaz áldozatok, +
az égő- és a teljes áldozat,
akkor majd fiatal tulkokat visznek oltárodra.

"Dicsőség …

Ant. Szent Lelkedet küldd el, Urunk!

Első János levél 3

[1]Nézzétek, mekkora szeretettel van irántunk az Atya:
Isten gyermekeinek hívnak minket, és azok is vagyunk.
Azért nem ismer minket a világ, mert őt sem ismeri.

[2]Szeretteim, most Isten gyermekei vagyunk,
de még nem nyilvánvaló, hogy mik leszünk.

Minizsolozsma 51

Azt tudjuk, hogy ha megjelenik, hozzá leszünk hasonlók,
mert látni fogjuk, amint van.
[3]És mindenki, aki így remél benne, megszentelődik,
ahogyan szent ő is.

[4]Mindenki, aki vétkezik, megszegi a törvényt,
mert épp a törvényszegés a bűn.
[5]Tudjátok, hogy ő azért jelent meg, hogy elvegye a bűnöket,
s hogy benne nincs bűn.
[6]Az, aki benne marad, nem vétkezik.
Az, aki vétkezik, nem látta, nem ismerte meg.

[7]Gyermekeim, senki se vezessen félre titeket.
Aki az igazságosságot cselekszi, az igazságos,
ahogy ő is igazságos.
[8]Aki bűnt követ el, a sátántól való,
hiszen a sátán kezdettől fogva vétkezik.
Azért jelent meg az Isten Fia, hogy a sátán művét romba döntse.
[9]Azok, akik az Istentől születtek, nem követnek el bűnt,
mert az ő magja bennük marad,
és nem vétkezhetnek, mert az Istentől születtek.
[10]Erről ismerhetők fel az Isten gyermekei és a sátán fiai.

V. Uram, * Kezedbe ajánlom lelkemet.
V. Megváltottál minket, Urunk, hűséges Istenünk.
* Kezedbe ajánlom lelkemet.
Dicsőség az Atyának. a Fiúnak és a Szentléleknek
* Uram, Kezedbe ajánlom lelkemet.

Ant. Te védj meg, Istenünk, ha virrasztunk, s ha alszunk, őrizd álmunkat: hadd legyünk Krisztussal ébren, s elnyugodjunk biztonságban, békén.

Miatyánk

Mennyei Atyánk, végtelen és hatalmas Isten,
terjeszd ki uralmadat már most miránk!
Érvényesüljön köztünk már itt a te akaratod,
küldd el Lelkedet, hogy összeérjen föld és menny!

Add, hogy legyen holnap is közösségünk és benne kenyerünk.

Örök és irgalmas Isten,
bocsásd meg mindazt, amit ellenedre tettünk!
Adj szívünkbe megértést és irgalmat,
hogy megbocsássunk azoknak, akik ellenünkre voltak.

Kérünk, ne engedd, hogy a gonosz erőnkön felül megpróbáljon,
hanem inkább szabadíts meg tőle!

Mert tiéd az ország, melybe népedet összegyűjtöd,
köszönjük, hogy minket is meghívtál!
Add, hogy életünk úgy ragyogjon,
hogy másoknak is meghívás legyen.

Tiéd a hatalom a teremtés minden művén,
köszönjük, hogy megosztottad velünk,
add, hogy méltón bánjunk egymással
és minden teremtményeddel.

Te Uram, szabadnak teremtettél minket,
köszönjük a méltóságot,
hogy önként választhatjuk a jót,
add, hogy megismerhessük gyümölcse ízét már itt
és majd a mennyben is.

Amen.

V. Istenem, jöjj segítségemre!
F. Uram, segíts meg engem!

Dicsőség az Atyának, a Fiúnak és a Szentléleknek.
Miképpen kezdetben most és mindörökké. Ámen. Alleluja.

ZSOLTÁR 52

Ant. Uram, te megfizetsz a gonosznak.

[2]amikor az edomita Doeg jött, és jelentette Saulnak:
Dávid bement Achimelek házába.

[3]Mit dicsekedsz gazságoddal minden nap,
te, hatalomnak embere?

[4]Az eszed azon jár, hogyan árthass,
nyelved, mint éles kés, rágalommal sebez.

[5]Jobban szereted a rosszat, mint a jót,
jobban a hazugságot, mint az igaz szót.

[6]Csak a romlást hozó szavakat kedveled, te álnok nyelv!
[7]Ezért megsemmisít és örökre eltaszít az Isten.

Kiragad sátradból,
kitép az élők földjéből.

[8]Az igazak borzalommal nézik majd
s gúnyolódnak rajta:

[9]"Nézzétek, aki nem Istennél keresett oltalmat, +
aki a gazdagság teljére hagyatkozott,
azt, aki gonoszsága révén lett hatalmas!"

[10]Én azonban, mint zöldellő olajfa,
olyan vagyok Isten hajlékában,

mindig reménykedem Isten irgalmában.
[11]Áldani foglak mindörökké, mivel ezt művelted,
és jóságos nevedet hirdetni fogom
azok előtt, akik hűségesek hozzád.

Dicsőség …

Ant. Uram, te megfizetsz a gonosznak.

Első János levél 3B

[11]Mert ezt az üzenetet halljuk kezdettől fogva: Szeressük egymást!
[12]Ne tegyünk úgy, mint Káin, aki a gonosztól való volt,
és megölte testvérét.
Miért ölte meg?
Mert az ő tettei gonoszak voltak, a testvére tettei ellenben igazak.

[13]Ne csodálkozzatok azon, testvérek,
hogy a világ gyűlöl benneteket.
[14]Mi tudjuk, hogy a halálból átmentünk az életbe,
mert szeretjük testvéreinket.

Aki nem szeret, a halálban marad.
[15]Aki gyűlöli testvérét, gyilkos,
márpedig tudjátok,
hogy egy gyilkosnak sem maradandó birtoka az örök élet.

[16]A szeretetet arról ismerjük fel, hogy ő életét adta értünk.
Nekünk is kötelességünk életünket adni testvéreinkért.
[17]Hogyan marad meg az Isten szeretete abban,
aki - bár bőven van neki a világ javaiból -,
mégis, amikor látja, hogy testvére szükséget szenved,
elzárja előle a szívét?

[18]Gyermekeim,
ne szeressünk se szóval, se nyelvvel,
hanem tettel és igazsággal.
[19]Erről ismerjük fel, hogy az igazságból valók vagyunk-e,
és így nyugtatjuk meg színe előtt a szívünket.

[20]Ha szívünk vádol minket valamivel,
az Isten fölötte áll szívünknek, ő mindent tud.

[21]Szeretteim,
ha szívünk nem vádol, legyünk bizalommal az Isten iránt.

[22]Bármit kérünk, megkapjuk tőle,
hisz megtartjuk parancsait, és ami tetszik neki, azt tesszük.
[23]Az az ő parancsa,
hogy higgyünk Fiának, Jézus Krisztusnak nevében,
és szeressük egymást parancsa szerint.

[24]Aki teljesíti parancsait, benne marad az Istenben,
és az Isten is őbenne.
Azt, hogy ő bennünk marad-e, a Lélektől tudjuk meg,
amelyet nekünk adott.

V. Uram, * Kezedbe ajánlom lelkemet.
V. Megváltottál minket, Urunk, hűséges Istenünk.
* Kezedbe ajánlom lelkemet.
Dicsőség az Atyának. a Fiúnak és a Szentléleknek
* Uram, Kezedbe ajánlom lelkemet.

Ant. Te védj meg, Istenünk, ha virrasztunk, s ha alszunk, őrizd álmunkat: hadd legyünk Krisztussal ébren, s elnyugodjunk biztonságban, békén.

Könyörgés

(Azokért, akik több figyelmet érdemeltek volna tőlünk…)

Miatyánk

Pater noster, qui es in caelis:
sanctificetur Nomen Tuum;
adveniat Regnum Tuum;
fiat voluntas Tua,
sicut in caelo, et in terra.
Panem nostrum cotidianum da nobis hodie;
et dimitte nobis debita nostra,
Sicut et nos dimittimus debitoribus nostris;
et ne nos inducas in tentationem;
sed libera nos a Malo

Amen.

V. Istenem, jöjj segítségemre!
F. Uram, segíts meg engem!

Dicsőség az Atyának, a Fiúnak és a Szentléleknek.
Miképpen kezdetben most és mindörökké. Ámen. Alleluja.

ZSOLTÁR 52

Ant. Fordítsd meg, Uram, néped sorsát!

[2]Az esztelen így szól szívében: "Nincs Isten!"
Álnokok, romlottak, s amit művelnek, borzalom.

Senki sincs, aki még a jót tenné.
[3]Isten, nézz le az égből az ember fiaira,

hogy van-e még bölcs,
van-e még, aki az Istent keresi.

[4]Tévelygők és romlottak mind!
Egyetlen egy sincs, aki a jót tenné.

[5]Nem jutnak jobb belátásra, akik rosszat tesznek, +
akik emésztik népemet, mint ahogy a kenyeret eszik,
akik nem folyamodnak Istenhez?

[6]Akkor majd rettegés veri őket,
amilyen váratlan rettegés még nem volt.

Akik hűtlenek lettek, azoknak csontját szétszórta az Úr,
megszégyenültek, mivel Isten elvetette őket.

[7]Jöjjön hát szabadulás Sionból Izrael számára!
Ha majd Isten megfordítja népe sorsát,

akkor ujjong majd Jákob
és vigad Izrael.

Dicsőség …

Ant. Fordítsd meg, Uram, néped sorsát!

Első János levél 4A

[1]Szeretteim,
ne higgyetek minden léleknek,
hanem vizsgáljátok meg a lelkeket, hogy Istentől származnak-e,
mert sok hamis próféta ment ki a világba.

[2]Az Istentől származó lelket erről ismeritek fel:
minden lélek, amely megvallja,
hogy Jézus Krisztus testben jött el, az Istentől van.
[3]S minden lélek, amely nem vallja meg Jézust, nem az Istentől való,
hanem az antikrisztusé,
akiről hallottátok, hogy eljön, és most már a világban is van.

[4]Gyermekeim,
ti az Istentől vagytok, és legyőztétek őket,
mert nagyobb az, aki bennetek van, mint aki a világban van.
[5]Ők a világból valók, ezért a világról beszélnek,
és a világ hallgat rájuk.

[6]Mi az Istentől vagyunk.
Aki ismeri Istent, hallgat ránk.
Aki nem ismeri Istent, nem hallgat ránk.
Így különböztetjük meg az igazság lelkét és a tévedés lelkét.

V. Uram, * Kezedbe ajánlom lelkemet.
V. Megváltottál minket, Urunk, hűséges Istenünk.
* Kezedbe ajánlom lelkemet.
Dicsőség az Atyának. a Fiúnak és a Szentléleknek
* Uram, Kezedbe ajánlom lelkemet.

Ant. Te védj meg, Istenünk, ha virrasztunk, s ha alszunk, őrizd álmunkat: hadd legyünk Krisztussal ébren, s elnyugodjunk biztonságban, békén.

Hálaadás *(Azokért, akik törődnek velünk…)*

Miatyánk

V. Istenem, jöjj segítségemre!
F. Uram, segíts meg engem!

Dicsőség az Atyának, a Fiúnak és a Szentléleknek.
Miképpen kezdetben most és mindörökké. Ámen. Alleluja.

ZSOLTÁR 54

Ant. Tartsd fenn, Uram, erőddel életem!

[3]Segíts meg, Isten, neved által,
légy hatalmas szószólója ügyemnek!

[4]Hallgasd meg imámat, Istenem,
figyelj szám szavára!

[5]Mert gőgösek keltek föl ellenem,
a hatalom emberei életemre törnek, s nem tekintik az Istent.

[6]De lám, Isten az én segítségem,
az Úr ereje tartja fenn életem.

[7]A bajt fordítsd vissza ellenségeimre,
hűségedben, uram, semmisítsd meg őket!

[8]Akkor örömmel mutatok be áldozatot neked,
és dicsőítem jóságos nevedet.

[9]Kimentett engem minden gyötrelemből
s szememmel láttam ellenségem vesztét.

Dicsőség …

Ant. Tartsd fenn, Uram, erőddel életem!

Első János levél 4B

[7]Szeretteim,
szeressük egymást, mert a szeretet Istentől van,
és mindenki, aki szeret, Istentől van,
és mindenki, aki szeret, Istentől való és ismeri Istent.

[8]Aki nem szeret, nem ismeri az Istent, mert az Isten szeretet.
[9]Az Isten szeretete abban nyilvánul meg bennünk,
hogy az Isten elküldte a világba egyszülött Fiát,
hogy általa éljünk.

[10]A szeretet nem abban áll, hogy mi szeretjük Istent,
hanem hogy ő szeret minket,
és elküldte a Fiát bűneinkért engesztelésül.

[11]Szeretteim,
ha az Isten így szeretett minket, nekünk is szeretnünk kell egymást.
[12]Istent soha senki nem látta.
Ha szeretjük egymást, bennünk marad az Isten,
és a szeretete tökéletes lesz bennünk.

[13]Abból tudjuk, hogy benne élünk, ő meg bennünk,
hogy a Lelkéből adott nekünk.
[14]Láttuk és tanúságot teszünk róla,
hogy az Atya elküldte a Fiút a világ Üdvözítőjéül.
[15]Aki vallja, hogy Jézus az Isten Fia,
abban benne marad az Isten, és ő is az Istenben.

[16]Megismertük és hittünk a szeretetben, amellyel Isten van irántunk.
Az Isten szeretet, és aki kitart a szeretetben,
az az Istenben marad, s az Isten is benne marad.

[17]Abban teljesedett ki bennünk a szeretet,
hogy bizalommal várjuk az ítélet napját,
mert ahogyan ő, úgy vagyunk mi is ezen a világon.

[18]A szeretetben nincs félelem.
A tökéletes szeretet kizárja a félelmet,
mert a félelemnek köze van a büntetéshez.
Aki tehát fél, abban nem tökéletes a szeretet.

[19]Azért szeretjük (az Istent), mert ő előbb szeretett minket.
[20]Ha valaki azt állítja, hogy: "Szeretem az Istent",
de testvérét gyűlöli, az hazug.

Mert aki nem szereti testvérét, akit lát,
nem szeretheti az Istent sem, akit nem lát.

[21]Ezt a parancsot kaptuk tőle: Aki Istent szereti, szeresse testvérét is.

V. Uram, * Kezedbe ajánlom lelkemet.
V. Megváltottál minket, Urunk, hűséges Istenünk.
* Kezedbe ajánlom lelkemet.
Dicsőség az Atyának. a Fiúnak és a Szentléleknek
* Uram, Kezedbe ajánlom lelkemet.

Ant. Te védj meg, Istenünk, ha virrasztunk, s ha alszunk, őrizd álmunkat: hadd legyünk Krisztussal ébren, s elnyugodjunk biztonságban, békén.

Könyörgés *(A földrengés áldozataiért…)*

Miatyánk

Mennyei Atyánk, végtelen és hatalmas Isten,
terjeszd ki uralmadat már most miránk!
Érvényesüljön köztünk már itt a te akaratod,
küldd el Lelkedet, hogy összeérjen föld és menny!

Add, hogy legyen holnap is közösségünk és benne kenyerünk.

Örök és irgalmas Isten,
bocsásd meg mindazt, amit ellenedre tettünk!
Adj szívünkbe megértést és irgalmat,
hogy megbocsássunk azoknak, akik ellenünkre voltak.

Kérünk, ne engedd, hogy a gonosz erőnkön felül megpróbáljon,
hanem inkább szabadíts meg tőle!

Mert tiéd az ország, melybe népedet összegyűjtöd,
köszönjük, hogy minket is meghívtál!
Add, hogy életünk úgy ragyogjon,
hogy másoknak is meghívás legyen.

Tiéd a hatalom a teremtés minden művén,
köszönjük, hogy megosztottad velünk,
add, hogy méltón bánjunk egymással
és minden teremtményeddel.

Te Uram, szabadnak teremtettél minket,
köszönjük a méltóságot,
hogy önként választhatjuk a jót,
add, hogy megismerhessük gyümölcse ízét már itt
és majd a mennyben is.

Amen.

V. Istenem, jöjj segítségemre!
F. Uram, segíts meg engem!

Dicsőség az Atyának, a Fiúnak és a Szentléleknek.
Miképpen kezdetben most és mindörökké. Ámen. Alleluja.

ZSOLTÁR 55 (54) · SZIT

Ant. Istenem, hozzád kiáltok, ments meg.
[2]Figyelj imádságomra, Uram,
ne zárkózz el könyörgésem elől!
[3]Fordulj felém és hallgass meg!
A félelem hajszol,
[4]az ellenség zaja és a gonoszok lármája megzavar.
Mert bajt hoznak rám, bőszülten támadnak.
[5]A szívem remeg bensőmben,
és halálfélelem környékez.
[6]Félelem, aggódás kerít hatalmába,
és borzalom tölt el.
[7]Így szólok: „Bárcsak szárnyam volna, mint a galambnak,
akkor elrepülnék és megnyugodnék.”
[8]Igen, szeretnék elfutni messze innét,
kedvem szerint a pusztában laknék.
[9]Sietve kerestem vihartól,
széltől védett menedéket,
[10]Uram, a rohanó ár és nyelvük zaklatása ellen.
Hiszen a városban csak viszályt és erőszakot látok.
[11]Nappal és éjjel körbejárnak a város falain,
belül erőszak és gonoszság tanyázik.
[12]Belsejében álnokság lakik,
az utcákon nem szűnik a zsarolás és csalás.
[13]Ha csak ellenségem gyalázna, azt még elviselném.
Ha csak az fordulna ellenem, aki gyűlöl, elbújnék előle.
[14]De te voltál az, aki társam vagy,
te lettél ellenségem, akiben megbíztam,
[15]akivel az Isten házában bensőséges barátságra léptem.
Emésszе meg őket a nyugtalanság,
[16]lepje meg őket a halál! Élve kerüljenek a sírba,
mert ahol ők vannak, ott van a gonoszság házaikban!
[17]Én azonban Istenhez kiáltok,
az Úr megment engem.
[18]Panaszkodom és sóhajtozom színe előtt
este, reggel, délben, és meghallgatja szavam.
[19]Békében menti meg lelkemet azoktól, akik bántanak.
Mert sokan vannak ellenem.
[20]Isten engem meghallgat, őket megalázza: ő, aki örökké uralkodik;
mivel nem térnek meg, s nem ismerik az istenfélelmet.
[21]Ki-ki barátja ellen emeli kezét,
és megszegi adott szavát.
[22]Arca olyan sima, mint a vaj, de szívében háborút forgat.
Látszatra beszéde enyhítő olaj, de a valóságban kivont éles kard.
[23]Bízd gondjaidat az Úrra, ő majd megerősít,
nem hagyja, hogy az igaz meginogjon!
[24]Te pedig, Istenem, taszítsd le őket mind az örvény kútjába.
A vérengző és csaló emberek éveik felét sem érik meg. De én,
Uram, tebenned bízom.

Ant. Istenem, hozzád kiáltok, ments meg.

Szentlecke Szent Péter apostol első leveléből (1Pét 5,6–7)

Alázkodjatok meg Isten erős keze alatt, hogy a maga idejében fölemeljen titeket. Bízzátok rá minden gondotokat, mert ő gondot visel rátok.

V. Uram, * Kezedbe ajánlom lelkemet.
V. Megváltottál minket, Urunk, hűséges Istenünk.
* Kezedbe ajánlom lelkemet.
Dicsőség az Atyának. a Fiúnak és a Szentléleknek
* Uram, Kezedbe ajánlom lelkemet.

Ant. Te védj meg, Istenünk, ha virrasztunk, s ha alszunk, őrizd álmunkat: hadd legyünk Krisztussal ébren, s elnyugodjunk biztonságban, békén.

Könyörgés

Urunk, ismered a terheket, amelyeket magunkban hordozunk. Adj bátorságot, hogy eléd hozzuk, ami nyomaszt, és türelmet, hogy a válaszodra várjunk. Adj figyelmet egymáshoz, hogy észrevegyük azt is, aki már nehezen bírja a terhét. Ámen.

Miatyánk

Mi Atyánk, aki a mennyekben vagy,
szenteltessék meg a te neved,
jöjjön el a te országod,
legyen meg a te akaratod,
amint a mennyben, úgy a földön is.
Mindennapi kenyerünket add meg nekünk ma,
és bocsásd meg vétkeinket,
miképpen mi is megbocsátunk az ellenünk vétkezőknek,
és ne vígy minket kísértésbe,
de szabadíts meg a gonosztól.

Mert tiéd az ország, a hatalom
és a dicsőség mindörökké. Ámen.

V. Istenem, jöjj segítségemre!
F. Uram, segíts meg engem!

Dicsőség az Atyának, a Fiúnak és a Szentléleknek.
Miképpen kezdetben most és mindörökké. Ámen. Alleluja.

ZSOLTÁR 56

Ant. Kiragadsz a halálból, ha téged szólítalak, Uram.

[2]Légy kegyes hozzám, Uram, mert az emberek eltipornak,
folytonos harcban szorongatnak.

[3]Ellenségeim folyvást lábukkal taposnak,
és sokan vannak, akik vesztemre törnek.

Állíts talpra, [4]amely napon elfog a félelem,
mivel tebenned bízom.

[5]Dicsőítem Istenben a szavát, Istenben remélek,
nem félek, a halandó mit árthatna nekem.

[6]Naphosszat kiforgatják szavaimat,
minden gondolatuk az elvesztésem.

[7]Összegyűlnek és körülvesznek,
lesik lépteimet, életemre törnek.

[8]Gonoszságuk ellenére megszabaduljanak?
Uram, haragodban söpörd el e népeket!

[9]Feljegyezted, Uram, szenvedésem útját,
összegyűjtötted tömlőidben könnyeimet.

[10]Ellenségeim visszarettennek, amikor téged szólítalak.
Tudom, hogy Isten valóban velem van.

[11]Dicsőítem Istenben a szavát,
dicsőítem az Úrban a szavát.

[12]Istenben bizakodom,
nem félek, az ember mit árthat nekem?

[13]Tartozom azzal, amit ígértem, Istenem,
hálaáldozatot mutatok be neked.

[14]Mert életemet kiragadtad a halálból,
hogy az élők világosságában járjak Isten előtt.

Dicsőség …

Ant. Kiragadsz a halálból, ha téged szólítalak, Uram.

Első János levél 5B

Az a bizalom, amellyel iránta vagyunk, azt jelenti,
hogy bármit kérünk is akarata szerint, meghallgatja.
[15]Ha pedig tudjuk, hogy bármit kérünk, meghallgat bennünket,
tudjuk azt is, hogy amit kértünk, azt már meg is kaptuk.
[16]Amikor valaki látja, hogy testvére bűnt követ el,
de ez a bűn nem jelenti számára a halált, imádkozzék érte,
és életet szerez annak, aki a halállal egyenlő bűnnel vétkezik.
Van halált jelentő bűn is; nem az ilyenről mondom,
hogy könyörögjön érte.
[17]Minden igazságtalanság bűn, de van olyan bűn is,
amely nem egyenlő a halállal.

[18]Tudjuk, hogy aki az Istentől való, nem vétkezik,
mert az Istentől Született ereje megóvja (a bűntől),
és a gonosz nem érinti.
[19]Tudjuk, hogy mi az Istentől vagyunk,
és hogy az egész világ a gonosz hatalmában van.
[20]Tudjuk, hogy az Isten Fia eljött,
és megadta nekünk a belátást ahhoz, hogy megismerjük az Igazat.
Mi az Igazban vagyunk, az ő Fiában, Jézus Krisztusban.
Ő az igaz Isten és az örök élet.
[21]Gyermekeim, óvakodjatok a bálványoktól!

V. Uram, * Kezedbe ajánlom lelkemet.
V. Megváltottál minket, Urunk, hűséges Istenünk.
* Kezedbe ajánlom lelkemet.
Dicsőség az Atyának. a Fiúnak és a Szentléleknek
* Uram, Kezedbe ajánlom lelkemet.

Minizsolozsma 56

Ant. Te védj meg, Istenünk, ha virrasztunk, s ha alszunk, őrizd álmunkat: hadd legyünk Krisztussal ébren, s elnyugodjunk biztonságban, békén.

Magnificat

Magasztalja lekem az én Uramat…

V. Istenem, jöjj segítségemre!
F. Uram, segíts meg engem!

Dicsőség az Atyának, a Fiúnak és a Szentléleknek.
Miképpen kezdetben most és mindörökké. Ámen. Alleluja.

ZSOLTÁR 57

Ant. Áraszd ki kegyelmedet és hűségedet, Uram!

[2]Könyörülj rajtam, Istenem, könyörülj rajtam,
lelkem hozzád menekül!

Szárnyad oltalmában keresek védelmet,
amíg a veszedelem el nem vonul.

[3]Istenhez kiáltok, a Fölségeshez,
Istenhez, aki jót tett velem.

[4]Küldjön segítséget az égből és mentsen meg,
sújtsa szégyennel üldözőimet.

Árassza ki Isten kegyelmét és hűségét.
[5]Oroszlánok közt kell laknom, +
amelyek mohón felfalják az emberek fiait.

Foguk lándzsa és nyíl,
nyelvük élesre köszörült kard.

[6]Istenem, emelkedj föl az egek fölé,
az egész föld fölé keljen föl dicsőséged!

[7]Hálót vetettek lábam elé, lelkemet megalázták,
vermet ástak nekem, de maguk hullottak bele.

[8]A szívem nyugodt, Istenem, a szívem nyugodt,
énekelek neked és zsoltározok.

[9]Ébredj fel, lelkem, citera és hárfa,
ébredjetek, fölkeltem a hajnalt!

[10]A népek közt magasztallak Uram,
a pogányok közt énekelek neked.

[11]Mert irgalmad az égig felér,
hűséged eléri a felhőket.

[12]Uram, emelkedj föl az egek fölé,
az egész föld fölé keljen föl dicsőséged!

Dicsőség …

Ant. Áraszd ki kegyelmedet és hűségedet, Uram!

Második János levél

[1]Én, "az Öreg", a kiválasztott Úrnőnek és gyermekeinek, akiket az Igazságban szeretek, [2]de nemcsak én, hanem mindenki, aki megismerte az Igazságot, amely bennünk van, és velünk lesz örökre. [3]Legyen velünk az Atyaistennek és Jézus Krisztusnak, az Atya Fiának kegyelme, irgalma és békéje, igazságban és szeretetben!

[4]Igen örültem, hogy gyermekeid közt olyanokat találtam, akik az Igazságban élnek az Atyától kapott parancs szerint. [5]És most kérlek, Úrnő, nem mintha új parancsról írnék neked, hisz ez kezdet óta parancsunk: Szeressük egymást! [6]Ez a szeretet azt jelenti, hogy parancsai szerint éljünk. Ez hát a parancs, mint ahogy kezdettől fogva hallottátok, hogy éljetek szeretetben.

[7]Mert sok csaló fellépett a világban, aki nem vallja, hogy Jézus Krisztus testben jött el. Az ilyen csaló és antikrisztus. [8]Vigyázzatok magatokra, nehogy elveszítsétek, amit már megszereztetek, hanem teljes bért kapjatok. [9]Aki ezen túlmegy, és nem marad meg Krisztus tanításában, nem mondhatja magáénak az Istent. De aki kitart a tanításban, az Atyát is, a Fiút is magáénak mondhatja. [10]Ha valaki nem ezzel a tanítással megy hozzátok, még csak ne is köszönjetek neki. [11]Mert aki köszön neki, részes gonosz tetteiben.

[12]Még sok mindenről tudnék írni, de nem akarom papírra és tintára bízni. Remélem, hogy egyszer eljutok hozzátok, és élőszóval mondom el, hogy örömünk teljes legyen. [13]Üdvözölnek kiválasztott nővéred gyermekei.

Minizsolozsma 57

V. Uram, * Kezedbe ajánlom lelkemet.
V. Megváltottál minket, Urunk, hűséges Istenünk.
* Kezedbe ajánlom lelkemet.
Dicsőség az Atyának. a Fiúnak és a Szentléleknek
* Uram, Kezedbe ajánlom lelkemet.

Ant. Te védj meg, Istenünk, ha virrasztunk, s ha alszunk, őrizd álmunkat: hadd legyünk Krisztussal ébren, s elnyugodjunk biztonságban, békén.

Miatyánk

V. Istenem, jöjj segítségemre!
F. Uram, segíts meg engem!

Dicsőség az Atyának, a Fiúnak és a Szentléleknek.
Miképpen kezdetben most és mindörökké. Ámen. Alleluja.

ZSOLTÁR 58

Ant. Ítélkezz végre, Uram, az igazak javára!

[2]Ti istenek, az igazság szerint beszéltek?
Emberek fiai, igazságosak az ítéleteitek?

[3]Nem, szívetekben gonoszság rejtőzik,
kezetek igazságtalanságot oszt az országnak.

[4]A gonoszok már anyjuk ölétől eltávolodtak,
a hazugok már az anyaméhtől téves úton járnak.

[5]Mérgük, mint a kígyó mérge,
mint a süket vipera mérge, amely a fülét bezárja.

[6]Nem hallja meg a varázsló hangját,
a kígyóbűvölő hangját, aki jól ért a bűvöléshez.

[7]Istenem, zúzd össze szájukban fogukat,
Uram, törd össze az oroszlánok állkapcsát!

[8]Hadd folyjanak szét, mint a kiömlött víz,
hervadjanak el, mint a letiport fű.

[9]Múljanak el, ahogy elmúlik a csiga,
s mint az asszony elvetélt magzata, +
amely a napot nem látja meg soha!

[10]Mielőtt még tövist hajtanak, mint a tüskebozót,
- zölden vagy száradtan - hordja el őket a haragos szél!

[11]Örüljön az igaz, ha látja a megtorlást,
lábát fürössze a gonoszok vérében!

[12]S az emberek majd mondogatják: +
"Valóban, az igazra mégis jutalom vár,
van még Isten, aki ítél a földön!"

Dicsőség …

Ant. Ítélkezz végre, Uram, az igazak javára!

Harmadik János levél

[1]Én, "az Öreg", kedves Gájuszomnak, akit az Igazságban szeretek.
[2]Kedvesem, kívánom, hogy minden sikerüljön neked és egészséges légy testben is, lélekben is.

[3]Nagyon örültem, amikor testvérek érkeztek, és tanúsították, hogy igaz vagy, s az igazság útján jársz. [4]Nincs nagyobb örömöm, mint amikor hallom, hogy gyermekeim az igazság útján járnak.
[5]Kedvesem, te helyes magatartást tanúsítasz a testvérek iránt, kivált az idegenek iránt. [6]Ez bizonyítja szeretetedet az egyház színe előtt; jól teszed, ha ezentúl is Istenhez méltó útravalóval bocsátod őket útnak. [7]Mert az ő nevéért keltek útra, s a pogányoktól nem fogadtak el semmit. [8]Ezért ezeket az embereket nekünk kell befogadnunk, hogy munkatársaik legyünk az Igazság szolgálatában.

[9]Írtam valamit az egyháznak, de Diotrefesz vezetésre törekszik, nem fogad el minket. [10]Ezért ha majd megérkezem, szóba hozom viselt dolgait, hogy mindent összefecseg rólunk. Sőt még ezzel sem elégszik meg, hanem egyfelől nem fogadja be a testvéreket, másfelől azokat, akik erre hajlandók volnának, megakadályozza benne, és kitiltja az egyházból. [11]Kedvesem, ne a rosszat utánozd, hanem a jót. Aki a jót teszi, az Istentől van, aki a rosszat teszi, az nem látta az Istent.

[12]Demetriusz mellett mindenki, még maga az Igazság is bizonyságot tesz; mi is tanúskodunk, és te tudod, hogy igaz a tanúságunk.

[13]Még sok mindent tudnék neked írni, de nem akarom neked tintával és nádtollal írni.
[14]Remélem, hogy rövidesen látlak, és akkor élőszóval beszélgetünk.

Minizsolozsma 58

[15]Béke veled!
Üdvözölnek barátaid. Üdvözöld barátainkat, név szerint.

V. Uram, * Kezedbe ajánlom lelkemet.
V. Megváltottál minket, Urunk, hűséges Istenünk.
* Kezedbe ajánlom lelkemet.
Dicsőség az Atyának. a Fiúnak és a Szentléleknek
* Uram, Kezedbe ajánlom lelkemet.

Ant. Te védj meg, Istenünk, ha virrasztunk, s ha alszunk, őrizd álmunkat: hadd legyünk Krisztussal ébren, s elnyugodjunk biztonságban, békén.

Magnficat

V. Istenem, jöjj segítségemre!
F. Uram, segíts meg engem!

Dicsőség az Atyának, a Fiúnak és a Szentléleknek.
Miképpen kezdetben most és mindörökké. Ámen. Alleluja.

ZSOLTÁR 59

Ant. Ébredj fel Uram, légy menedékem!

[2]Ments meg elleneimtől, Istenem,
védelmezz azoktól, akik fölkelnek ellenem!

[3]Ments meg a gonosz munkásoktól,
szabadíts meg a gyilkos emberektől!

[4]Nézd, az életemre törnek,
a hatalmasok összeesküsznek ellenem.

Pedig nincs bennem bűn, Uram,nincsen vétek, [5]ártatlan vagyok,
mégis rám törnek és megtámadnak.

Ébredj föl, gyere velem szembe és lásd, [6]
mert te, Uram, Seregek Ura, te vagy Izrael Istene!

Ébredj föl és fenyítsd meg mind a pogányokat,
a hűtleneket, ne kíméld őket!

[7]Esténként visszatérnek és ordítanak,
mint a kutyák, s kószálnak a városban.

[8]Nézd, a szájuk tajtékzik, ajkukon kard:
"Ki hall meg bennünket?"

[9]De te, Uram, kineveted őket,
csúffá teszel minden népséget.

[10]Te vagy erősségem, rád tekintek, Uram,
te vagy Istenem, menedékem!

[11]Jóságos Istenem segítségemre siet,
Isten engedi, hogy ellenfelem fölé kerekedjem.

[12]Pusztítsd el őket, Istenem, hogy népem ne feledje!
Hatalmadban szórd szét és taposd el őket, Istenünk, védőpajzsunk!

[13]Ajkuk minden szava bűn a szájukban -
okozza vesztüket a gőg, átok és hazugság!

[14]Pusztítsd el őket haragodban, veszítsd el őket végképp!
Hadd legyen nyilvánvaló: Isten uralkodik Jákobban a föld határáig.

[15]Esténként visszatérnek és ugatnak, mint a kutyák,
s kószálnak a városban;

[16]kóborolnak és élelmet keresnek,
s ha nem laknak jól, még jobban vonítanak.

[17]Én azonban hatalmadról énekelek,
s már reggel örülök irgalmadnak.

Mivel menedékem lettél,
erős vár, zaklatásom napján.

[18]Neked énekelek, erősségem, hiszen Isten az én váram,
az én jóságos Istenem.

Dicsőség …

Ant. Ébredj fel Uram, légy menedékem!

Minizsolozsma 59

Jelenések könyve 1, 1-8

[1]Jézus Krisztus kinyilatkoztatása, amelyet azért adott neki az Isten, hogy szolgáinak megmutasson mindent, aminek csakhamar be kell következnie. Elküldte angyalát, így adta tudtul szolgájának, Jánosnak,
[2]aki tanúskodik Isten Igéjéről és Jézus Krisztus tanúságtételéről: mindenről, amit látott.

[3]Boldog, aki olvassa és aki hallgatja ezeket a prófétai szavakat, és meg is tartja, ami bennük meg van írva, mert az idő közel van.

János a hét ázsiai egyháznak.
Kegyelem és békesség nektek attól, aki van, aki volt és aki eljő,
meg a hét lélektől, aki trónja előtt áll,
[5]és Jézus Krisztustól, a hűséges tanútól,
a halottak elsőszülöttétől és a föld királyainak fejedelmétől!

[6]Ő szeret minket, vérével megváltott bűneinktől,
s Atyjának, az Istennek országává és papjaivá tett bennünket.
Övé a dicsőség és a hatalom örökkön-örökké! Amen.

[7]Íme, közeledik a felhőkben, látni fogja minden szem,
még azoké is, akik átszúrták!
A föld minden népe veri majd a mellét. Igen. Amen.

[8]"Én vagyok az alfa és az ómega (a kezdet és a vég)" - mondja az Úr, az Isten, aki van, aki volt és aki eljő, a Mindenható.

V. Uram, * Kezedbe ajánlom lelkemet.
V. Megváltottál minket, Urunk, hűséges Istenünk.
* Kezedbe ajánlom lelkemet.
Dicsőség az Atyának. a Fiúnak és a Szentléleknek
* Uram, Kezedbe ajánlom lelkemet.

Ant. Te védj meg, Istenünk, ha virrasztunk, s ha alszunk, őrizd álmunkat: hadd legyünk Krisztussal ébren, s elnyugodjunk biztonságban, békén.

Magnficat

Magasztalja

V. Istenem, jöjj segítségemre!
F. Uram, segíts meg engem!

Dicsőség az Atyának, a Fiúnak és a Szentléleknek.
Miképpen kezdetben most és mindörökké. Ámen. Alleluja.

ZSOLTÁR 60

Ant. Azok menekülnek meg igazán, akiket szeretsz!

3Eltaszítottál minket, Istenem, áttörted sorainkat,
megharagudtál ránk, de most térj vissza hozzánk!

4Megremegtetted az országot és megszaggattad.
Gyógyítsd meg sebeit, mert összeomlik.

5Nehéz sorsot adtál ennek a népnek,
bódító bort adtál innunk.

6Akik félnek téged, azoknak jelt adtál,
hogy megmeneküljenek az íj elől.

7Igen, hogy megmeneküljenek, akiket szeretsz.
Segíts jobboddal és hallgass meg minket!

8Isten egykor így szólt szentélyében:
"Örömmel osztom szét Szichemet és fölmérem Szukkot völgyét,

9az enyém Gileád, az enyém Manassze,
s Efraim a fejem sisakja, Júda pedig a kormánypálcám.

10Moáb azonban mosdótálam, sarumat ráteszem Edomra.
Kiálts hát győzelmet, Filisztea!

11Ki vezet el az erős városhoz,
ki kísér el Edomba?

12Nemde eltaszítottál bennünket Istenem,
hogy nem vonulsz ki többé seregünkkel?

13Nyújts segítséget az ellenség ellen,
mivel az emberi segítség ingatag!

14Istennel majd bátran küzdünk,
s ő letiporja ellenségünket.

Dicsőség …

Ant. Azok menekülnek meg igazán, akiket szeretsz!

Jelenések könyve 1, 9-17

(János,

9Én, János, a királyságban és a türelmes várásban testvéretek
Jézusban, és az üldöztetésben társatok, a Patmosz nevű szigeten
voltam, az Isten szava miatt, és Jézus tanúságtétele miatt.
10Az Úr napján elragadtatásba estem.
Hátam mögül, mint valami harsona, 11megszólalt egy hang:

"Amit látsz, írd le egy könyvbe, és küldd el a hét egyháznak:
Efezusba, Szmirnába, Pergamonba, Tiatirába, Szárdeszbe,
Filadelfiába és Laodiceába."

12Erre megfordultam, hogy megnézzem, mely hang szól hozzám.

Amint odafordultam, hét arany gyertyatartót láttam,
13a gyertyatartók közt pedig az Emberfiához hasonlót.
Bokáig érő ruhát viselt, aranyöv övezte mellét.
14Feje és haja fehér volt, mint a hófehér gyapjú,
szeme, mint a lobogó tűz, 15lába, mint a kohóban izzó sárgaréz,
hangja, mint a nagy vizek zúgása.
16Jobbjában hét csillagot tartott, szájából kétélű hegyes kard tört elő,
arca pedig olyan volt, mint a teljes erejében ragyogó nap.

17Amikor megpillantottam, mint egy halott a lába elé rogytam,
de megérintett jobbjával, és megszólított:

"Ne félj! Én vagyok az első és az utolsó 18és az élő.
Meghaltam, s íme, mégis élek, örökké.
Nálam vannak a halálnak és az alvilágnak a kulcsai.
19Írd le hát, amit láttál, a jelent és ami ezután történik.

[20]A hét csillagnak, amit a jobbomban láttál,
és a hét arany gyertyatartónak ez a titka:
a hét csillag a hét egyház angyala, a hét gyertyatartó meg a hét egyház."

V. Uram, * Kezedbe ajánlom lelkemet.
V. Megváltottál minket, Urunk, hűséges Istenünk.
* Kezedbe ajánlom lelkemet.
Dicsőség az Atyának. a Fiúnak és a Szentléleknek
* Uram, Kezedbe ajánlom lelkemet.

Ant. Te védj meg, Istenünk, ha virrasztunk, s ha alszunk, őrizd álmunkat: hadd legyünk Krisztussal ébren, s elnyugodjunk biztonságban, békén.

Magnficat

MAGASZTALJA *
az én lelkem az / Urat:

És örvendezik *az* én / lelkem
az én üdvözítő *Is*te/nemben

Mert meglátta az szolgálójának alá*za*tos/ságát
és íme, mostantól fogva boldognak +
mondanak engem *min*den / nemzetek

Mert nagy dolgot cselekedett énve*lem* a Hatalmas
és szent *az* ő / neve.

És az ő irgalmassága nemzetségről *nem*zet/ségre
azokon, *kik* őt / félik.

Hatalmasságot cselekedett *az* ő / karjával
szétszórta a gőgösöket szívüknek elbízott*sá*ga / által.

Letette a hatalmaso*kat* a / székről
és fölmagasztalta az alá*za*to/sakat.

Az éhezőket betöl*töt*te / jókkal
és a gazdagokat ü*re*sen / küldte el.

Fölvette Izraelt, *az* ő / szolgáját
hogy ne felejtse ir*gal*mas/ságát.

Miképpen megmondotta val *a*tyá/inknak
Ábrahámnak és az ő maradékának *mind*ö/rökké.

Dicsőség az Atyá*nak* és / Fiúnak
és Szent*lé*lek / Istennek

Miképpen kezdetben vala, *most* és / mindenkor
és mindörökkön ö*rök*ké. / Amen.

V. Istenem, jöjj segítségemre!
F. Uram, segíts meg engem!

Dicsőség az Atyának, a Fiúnak és a Szentléleknek.
Miképpen kezdetben most és mindörökké. Ámen. Alleluja.

ZSOLTÁR 61

Ant. Hadd lakhassunk sátradban, Uram!!

[2]Hallgasd meg kiáltásomat, Uram,
figyelj imádságomra!

[3]A föld határáról kiáltok hozzád,
mert eleped a szívem.

Vezess arra a sziklára fel,
amely túlságosan magas nekem!

[4]Oltalmam vagy,
erős vár az ellenség ellen.

[5]Hadd lakhassam mindig a te sátradban,
elrejtőzve szárnyaid alatt!

[6]Mert te, Istenem, hallottad fogadalmam,
megadtad az örökséget, +
amit azoknak szántál, akik tisztelik nevedet.

[7]Napokra napokat engedj a királynak,
s évei tegyék ki nemzedékek korát!

[8]Uralkodjék örökké Isten előtt,
küldd védelmére kegyelmedet és hűségedet!

[9]Akkor majd folyvást dicsőítem neved,
és mindennap beváltom fogadalmamat.

Dicsőség …

Ant. Hadd lakhassunk sátradban, Uram!

Jelenések könyve 1, 9-17

[1]"Az efezusi egyház angyalának ezt írd:
Aki a hét csillagot jobbjában tartja,
s aki a hét arany gyertyatartó közt jár, a következőket mondja:

[2]Tudok tetteidről, fáradozásaidról és kitartásodról.
Tudom, hogy nem tűröd a gonoszokat:
próbára tetted, akik apostolnak mondják magukat,
noha nem azok, és hazugnak találtad őket.
[3]Hűséges is vagy, szenvedtél a nevemért, és nem fáradtál bele.

[4]De van egy kifogásom ellened,
az, hogy kezdeti szeretetedtől eltértél.
[5]Gondold meg, honnan süllyedtél ide!

Térj meg, és térj vissza korábbi cselekedeteidhez!
Mert elmegyek és elmozdítom helyéről gyertyatartódat,
ha nem tartasz bűnbánatot.

[6]Azt viszont, hogy gyűlölöd a nikolaiták tetteit,
a javadra lehet írni - én is gyűlölöm őket.

[7]Akinek van füle, hallja meg, mit mond a Lélek az egyházaknak:
A győztesnek az élet fájáról adok enni,
amely az Isten paradicsomában van."

V. Uram, * Kezedbe ajánlom lelkemet.
V. Megváltottál minket, Urunk, hűséges Istenünk.
* Kezedbe ajánlom lelkemet.
Dicsőség az Atyának. a Fiúnak és a Szentléleknek
* Uram, Kezedbe ajánlom lelkemet.

Ant. Te védj meg, Istenünk, ha virrasztunk, s ha alszunk, őrizd álmunkat: hadd legyünk Krisztussal ébren, s elnyugodjunk biztonságban, békén.

Miatyánk

V. Istenem, jöjj segítségemre!
F. Uram, segíts meg engem!

Dicsőség az Atyának, a Fiúnak és a Szentléleknek.
Miképpen kezdetben most és mindörökké. Ámen. Alleluja.

ZSOLTÁR 62

Ant. Te vagy az igazi biztonság, egyedül, Uram!

[2]Lelkem Istenben lel nyugalmat,
segítség csak tőle jön.

[3]Egyedül ő a sziklám és az üdvösségem,
ő az én váram, nem rendülök meg.

[4]Meddig fenyegetitek még ti mind az egyet,
hogy ledöntitek, mint az omlott falat, mint a düledező várfalat?

[5]Csupán csalást eszelnek ki, akiknek hazugság az örömük.
Hazugság van a szájukban, s kívánják az áldást, +
bár szívükben átkot hordoznak.

[6]Istenben keress, lelkem, nyugalmat,
segítség csak tőle jön!

[7]Egyedül ő a sziklám és az üdvösségem,
ő a váram, nem rendülök meg.

[8]Üdvöm és dicsőségem Istentől várom,
ő az én erős sziklám, igen, Isten a menedékem.

[9]Népem, remélj benne minden időben!
Öntsétek ki előtte szíveteket, hiszen Isten a mi menedékünk!

[10]Ádám gyermekei olyanok, mint a fuvallat,
az emberek fiai csalfák.

A mérlegen gyorsan emelkednek,
együtt is könnyebbek, mint a fuvallat.

[11]Ne bizakodjatok a hatalomban, ne dicsekedjetek rablással,
s ha javaitok gyarapodnak, a szívetek ne tapadjon hozzá!

[12]Egyet szólt az Isten,
két dolgot értettem belőle:

[13]Istené a hatalom és tiéd, ó Uram, a kegyelem.
Te megfizetsz mindenkinek tettei szerint.

Dicsőség …

Ant. Te vagy az igazi biztonság, egyedül, Uram!

Jelenések könyve 1, 9-17

[8]"A szmirnai egyház angyalának ezt írd:
Ezt mondja az első és utolsó, aki halott volt, de életre kelt:

[9]Tudok szorongattatásodról,
arról, hogy szegény vagy, de valójában mégis gazdag.

Tudom, hogy gyaláznak, akik zsidónak vallják magukat,
noha nem azok, hanem a sátán zsinagógája.

[10]Ne félj a rád váró szenvedésektől!
A sátán néhányotokat fogságba vet,
hogy próbára tegyen benneteket.

Megpróbáltatásotok tíz napig tart.

Légy hű mindhalálig, és neked adom az élet koszorúját.

[11]Akinek van füle, hallja meg, mit mond a Lélek az egyházaknak:
A győztesen nem vesz erőt a második halál."

V. Uram, * Kezedbe ajánlom lelkemet.
V. Megváltottál minket, Urunk, hűséges Istenünk.
* Kezedbe ajánlom lelkemet.
Dicsőség az Atyának. a Fiúnak és a Szentléleknek
* Uram, Kezedbe ajánlom lelkemet.

Ant. Te védj meg, Istenünk, ha virrasztunk, s ha alszunk, őrizd álmunkat: hadd legyünk Krisztussal ébren, s elnyugodjunk biztonságban, békén.

Könyörgés (a következő nemzedékért)

Add Uram, hogy azok, akiket utódjainkért nekünk adtál megtalálják az utat hozzád. Ajándékozd meg őket is a benned rejlő kikezdhetetlen igazsággal és megingathatatlan szeretettel.

Add, hogy a mi bűneinkbe ne vásson bele az ő foguk. S add, hogy legyen köztük, aki folytatja amit a Te hívásodra tettünk. Amen.

Miatyánk

Mennyei Atyánk, végtelen és hatalmas Isten,
terjeszd ki uralmadat már most miránk!
Érvényesüljön köztünk már itt a te akaratod,
küldd el Lelkedet, hogy összeérjen föld és menny!

Add, hogy legyen holnap is közösségünk és benne kenyerünk.

Örök és irgalmas Isten,
bocsásd meg mindazt, amit ellenedre tettünk!
Adj szívünkbe megértést és irgalmat,
hogy megbocsássunk azoknak, akik ellenünkre voltak.

Kérünk, ne engedd, hogy a gonosz erőnkön felül megpróbáljon,
hanem inkább szabadíts meg tőle!

Mert tiéd az ország, melybe népedet összegyűjtöd,
köszönjük, hogy minket is meghívtál!
Add, hogy életünk úgy ragyogjon,
hogy másoknak is meghívás legyen.

Tiéd a hatalom a teremtés minden művén,
köszönjük, hogy megosztottad velünk,
add, hogy méltón bánjunk egymással
és minden teremtményeddel.

Te Uram, szabadnak teremtettél minket,
köszönjük a méltóságot,
hogy önként választhatjuk a jót,
add, hogy megismerhessük gyümölcse ízét már itt
és majd a mennyben is.

Amen.

V. Istenem, jöjj segítségemre!
F. Uram, segíts meg engem!

Dicsőség az Atyának, a Fiúnak és a Szentléleknek.
Miképpen kezdetben most és mindörökké. Ámen. Alleluja.

ZSOLTÁR 63

Ant. Uram, Te vagy életem megtartója!

[2]Isten, én Istenem, téged kereslek,
utánad szomjazik a lelkem!

Érted sóvárog a testem,
mint a száraz, tikkadt, kiaszott föld.

[3]Téged keres tekintetem a szent sátorban,
hogy erődet és dicsőségedet megláthassam.

[4]Mert kegyelmed többet ér, mint az élet,
ajkam dicséretet zeng neked.

[5]Magasztallak egész életemen át,
s nevedben emelem imára kezem.

[6]Lelkem eltelik veled, mint zsírral és velővel,
s a szám ujjongó örömmel mond dicséretet.

[7]Fekhelyemen rólad elmélkedem,
éjjel virrasztva feléd száll a lelkem.

[8]Valóban, te lettél gyámolom,
szárnyad oltalmában vigadzom.

[9]Lelkem hozzád ragaszkodik,
jobbod szilárdan tart engem.

[10]Akik meg akarják rontani életem,
azok lekerülnek a földnek mélyébe,

[11]kiszolgáltatva a kard hatalmának
és zsákmányul a sakáloknak.

[12]A király azonban Istenben örül,
s mind dicsekszik majd, aki rá esküdött,+
de a hazugok ajka elnémul örökre.

Dicsőség …

Ant. Uram, Te vagy életem megtartója!

Jelenések könyve 2, 12-17

[2]"A pergamoni egyház angyalának ezt írd:
Ezt mondja, aki a kétélű hegyes kardot tartja:

[13]Tudom, hol lakol; ott, ahol a sátán trónja áll.
Ragaszkodol a nevemhez,
nem tagadtad meg hitemet még azokban a napokban sem,
amikor Antipászt, hűséges vértanúmat megölték nálatok,
ahol a sátán lakik.

[14]De van némi kifogásom ellened.
Élnek köztetek olyanok, akik Bileám tanításához ragaszkodnak,
aki kioktatta Bálákot,
hogy áldozati hús evésére és erkölcstelenségre csábítsa Izrael fiait.

[15]Olyanok is élnek köztetek,
akik a nikolaiták tanításához ragaszkodnak.

[16]Térj meg tehát! Mert ha nem, késedelem nélkül odamegyek,
és harcba szállok velük, számnak kardjával.

[17]Akinek van füle, hallja meg, mit mond a Lélek az egyházaknak:
A győztesnek rejtett mannát adok és egy fehér követ.
A kövön új név van, amelyet senki más nem ért,
csak aki megkapja."

V. Uram, * Kezedbe ajánlom lelkemet.
V. Megváltottál minket, Urunk, hűséges Istenünk.
* Kezedbe ajánlom lelkemet.
Dicsőség az Atyának. a Fiúnak és a Szentléleknek
* Uram, Kezedbe ajánlom lelkemet.

Minizsolozsma 63

Ant. Te védj meg, Istenünk, ha virrasztunk, s ha alszunk, őrizd álmunkat: hadd legyünk Krisztussal ébren, s elnyugodjunk biztonságban, békén.

Könyörgés (a párkeresőkért)

Add Uram, hogy a párkeresők, megtalálják, azt akivel eggyé lehetnek. S egységükből jó gyümölcs származik.
Add, Uram, azt is, hogy Egyházad megtalálja a jelen családokat nyomasztó nehézségeire is azt a választ, amely a benned hívőket, már most Országod részévé teszi. Amen.

Miatyánk

V. Istenem, jöjj segítségemre!
F. Uram, segíts meg engem!

Dicsőség az Atyának, a Fiúnak és a Szentléleknek.
Miképpen kezdetben most és mindörökké. Ámen. Alleluja.

ZSOLTÁR 64

Ant. Uram, Te átlátod az ember bensejét!

[2]Halld meg a szavam, Istenem,
hozzád száll panaszom!

Őrizd meg életem,
hogy ne féljek az ellenségtől!

[3]Oltalmazz a gonoszok hadától,
az elvetemültek tomboló dühétől!

[4]Nyelvüket, mint a kardot, élezik,
keserű szavukat ontják, mint a mérges nyilat,

[5]hogy rejtekükből eltalálják az ártatlant,
és arcátlanul gyorsan leterítsék.

[6]Eljegyezték magukat a gonoszsággal,
arról töprengenek, hogyan vessenek tőrt.

Így szólnak: "Ki lát bennünket?
[7]Titkos útjainkat ki tekinti át?"

Átlátja az, aki ismeri az ember bensejét,
a kifürkészhetetlen szívet.

[8]Isten saját nyilaival találja el őket,
és váratlanul üt sebet rajtuk.

[9]Nyelvük miatt veszíti el őket,
s mind, akik ezt látják, csóválják fejüket.

[10]Félelem tölt el mindenkit,
hirdetik Isten műveit, és tetteit megértik.

[11]Az igaz az Úrban örül, nála talál menedéket;
a tiszta szívűek mind dicsekedhetnek.

Dicsőség …

Ant. Uram, Te átlátod az ember bensejét!

Jelenések könyve 2, 18-28

[18]"A tiatirai egyház angyalának ezt írd:
Ezt mondja az Isten Fia, akinek szeme, mint a lobogó tűz
és lába, mint a sárgaréz:

[19]Tudok tetteidről, szeretetedről, hitedről,
szolgálataidról és állhatatosságodról,
arról, hogy most több cselekedeted van, mint azelőtt.

[20]De van ellened egy kifogásom:
eltűröd, hogy Jezabel asszony, aki prófétának mondja magát,
tanításával arra csábítsa szolgáimat, hogy erkölcstelenkedjenek
és egyenek a bálványoknak bemutatott áldozatok húsából.

[21]Adtam neki időt, hogy megtérjen,
de nem akar megtérni paráznaságából.
[22]Ágynak döntöm,
akik meg házasságot törnek vele, azokat nagy nyomorúságokba,
hacsak meg nem térnek cselekedeteikből.

[23]Gyermekeit halálra adom, hadd tudja meg minden egyház,
hogy én vagyok, aki a veséket és a szíveket vizsgálja,
és megfizetek mindenkinek, kinek-kinek a tettei szerint.

[24]Nektek meg, többi tiatiraiak, akik nem követitek ezt a tanítást,
és akik - hogy úgy mondjam - nem ismeritek a sátán mélységeit,
ezt üzenem: Nem rakok rátok más terhet.
[25]De amitek van, ahhoz ragaszkodjatok, amíg eljövök.

[26]A győztesnek, aki mindvégig kitart tetteimben,
hatalmat adok a népek fölött.

[27]Vaspálcával fogja kormányozni,
és mint cserépedényeket, összetöri őket.

[28]Ezt a hatalmat Atyámtól kaptam.
És neki adom a hajnalcsillagot.

[29]Akinek van füle, hallja meg, mit mond a Lélek az egyházaknak."

V. Uram, * Kezedbe ajánlom lelkemet.
V. Megváltottál minket, Urunk, hűséges Istenünk.
* Kezedbe ajánlom lelkemet.
Dicsőség az Atyának. a Fiúnak és a Szentléleknek
* Uram, Kezedbe ajánlom lelkemet.

Ant. Te védj meg, Istenünk, ha virrasztunk, s ha alszunk, őrizd álmunkat: hadd legyünk Krisztussal ébren, s elnyugodjunk biztonságban, békén.

Könyörgés (a munkát végzőkért)

Add Uram, hogy azok, akik aszerint végzik munkájukat, ahogyan Te küldtél minket a világba, megtalálják a külső konfliktusok ellenére a benső békét.

Add meg, hogy ne tartson már soká az az idő, amikor közösségünk tagjai egyedül kell megállják a helyüket a világban.

Magnifikát

Magasztalja lelkem az Urat, *
és szívem ujjong üdvözítő Istenemben.

Tekintetre méltatta alázatos szolgálóleányát: *
íme, ezentúl boldognak hirdetnek az összes nemzedékek,

mert nagyot művelt velem ő, aki Hatalmas: *
ő, akit Szentnek hívunk.

Nemzedékről nemzedékre megmarad irgalma *
azokon, akik istenfélők.

Csodát művelt erős karjával: *
a kevélykedőket széjjelszórta,

hatalmasokat elűzött trónjukról, *
kicsinyeket pedig felmagasztalt;

az éhezőket minden jóval betölti, *
a gazdagokat elbocsátja üres kézzel.

Gondjába vette gyermekét, Izraelt: *
megemlékezett irgalmáról,

melyet atyáinknak hajdan megígért, *
Ábrahámnak és utódainak mindörökké.

Dicsőség az Atyának, a Fiúnak és a Szentléleknek, *
miképpen kezdetben, most és mindörökké. Ámen.

V. Istenem, jöjj segítségemre!
F. Uram, segíts meg engem!

Dicsőség az Atyának, a Fiúnak és a Szentléleknek.
Miképpen kezdetben most és mindörökké. Ámen. Alleluja.

ZSOLTÁR 65

Ant. Jeleid láttán öröm tölti el a földet, Uram!

[2]Téged illet a dicsőítés Sionban, Istenem,
neked tesznek fogadalmakat.

[3]Te meghallgatod a kéréseket,
[4]ezért bűnével terhelten hozzád siet minden ember.

Vétkeink ránk nehezednek,
de te megbocsátod őket.

[5]Boldog, akit kiválasztasz
és fölemelsz, hogy csarnokaidban lakjék.

Eltelünk házad javaival,
templomodnak szentségével.

[6]Igazságosságodban meghallgatsz minket, Istenünk, segítőnk,
s megrendítő, fönséges jeleket adsz.

Te vagy a föld határainak reménye,
s reménysége a távoli partoknak.

[7]Te, aki erőddel megszilárdítod a hegyeket,
te, aki hatalommal övezed magad.

[8]Te csendesíted el a tenger morajlását,
hullámainak vészjósló zúgását.

A népek háborognak;
[9]félelem fogja el azokat, akik a föld határain laknak.

Jeleid láttán öröm tölti el kelet és nyugat kapuit.
[10]Meglátogattad a földet és megitattad, +
áldásod bőségével elárasztottad.

Isten patakja tele van vízzel;
jó termést adtál gabonából,

s a földet is előkészítetted:
[11]barázdáit megöntözted,

göröngyeit simára porlasztottad,
esővel fellazítottad,

és a sarjadó vetést megáldottad.
[12]Jóságod koszorújával koronáztad az évet,

kocsid nyomában jólét jár és bőség;
[13]pezsdülnek a puszta legelői,

a dombok vígságba öltöznek;
[14]a réteket nyájak lepik el,

a völgyekben gabona hullámzik.
Minden ujjong és dalol színed előtt!

Dicsőség …

Ant. Jeleid láttán öröm tölti el a földet, Uram!

Jelenések könyve 3, 1-5

[1]"A szárdeszi egyház angyalának ezt írd:
Ezt mondja az, akié az Isten hét lelke és a hét csillag:

Tudok tetteidről.
Tudom, hogy élőnek neveznek, de halott vagy.
[2]Ébredj fel, és erősítsd meg a többieket, akik halálukon vannak.

Tetteidet nem találom Istenem előtt teljeseknek.
[3]Emlékezzél, hogyan kaptad és hallottad;
tarts ki mellette, és térj meg!

Ha nem vigyázol, úgy érkezem, mint a tolvaj,
és nem tudod, melyik órában leplek meg!

[4]De vannak néhányan Szárdeszben,
akik nem szennyezték be ruhájukat:
ezek fehér ruhában fognak járni velem, mert méltók rá.

[5]A győztest fehér ruhába öltöztetik.
Nevét nem törlöm ki az élet könyvéből,
hanem megvallom majd Atyám és angyalai előtt.

[6]Akinek van füle, hallja meg, mit mond a Lélek az egyházaknak."

V. Uram, * Kezedbe ajánlom lelkemet.
V. Megváltottál minket, Urunk, hűséges Istenünk.
* Kezedbe ajánlom lelkemet.
Dicsőség az Atyának. a Fiúnak és a Szentléleknek
* Uram, Kezedbe ajánlom lelkemet.

Ant. Te védj meg, Istenünk, ha virrasztunk, s ha alszunk, őrizd álmunkat: hadd legyünk Krisztussal ébren, s elnyugodjunk biztonságban, békén.

Könyörgés (a magányos papokért)

Uram, azokért kérünk, akiknek a Te ügyedet kell képviselniük, nap mint nap, anélkül, hogy az új család szeretete támogatná őket. Adj erőt nekik, és benső tartást, hogy meg tudják őrizni szellemük egészségét, és az ügyedhez való hűséget.

Egyházadnak pedig adj bátorságot, hogy szembe tudjon nézni a területi alapú egyházsszolgálat válságának jeleivel, és megtalálja az újjászerveződés egészséges formáit. Amen.

Magnifikát

Magasztalja lelkem az *U*rat, *
és szívem ujjong üdvözítő *Is*tenemben.

Tekintetre méltatta alázatos szolgáló*le*ányát: *
íme, ezentúl boldognak hirdetnek az összes *nem*zedékek,
mert nagyot művelt velem ő, aki *Ha*talmas: *
ő, akit *Szent*nek hívunk.

Nemzedékről nemzedékre megmarad *ir*galma *
azokon, akik *is*tenfélők.

Csodát művelt erős *kar*jával: *
a kevélykedőket *szé*jjelszórta,

hatalmasokat elűzött *trón*jukról, *
kicsinyeket pedig *fel*magasztalt;

az éhezőket minden jóval *be*tölti, *
a gazdagokat elbocsátja *ü*res kézzel.

Gondjába vette gyermekét, *Iz*raelt: *
megemlékezett *ir*galmáról,

melyet atyáinknak hajdan *meg*ígért, *
Ábrahámnak és utódainak *mind*örökké.

Dicsőség az Atyának, a Fiúnak és a Szent*lé*leknek, *
miképpen kezdetben, most és mind*ö*rökké. Ámen.

V. Istenem, jöjj segítségemre!
F. Uram, segíts meg engem!

Dicsőség az Atyának, a Fiúnak és a Szentléleknek.
Miképpen kezdetben most és mindörökké. Ámen. Alleluja.

ZSOLTÁR 66

Ant. A tisztaszívűeket meghallgatod, Uram!

Ujjongjatok Istenemnek, földek mind,
[2]zengjétek nevének dicséretét!

Járuljatok eléje dicsőítő énekkel!
[3]Mondjátok Istennek: Mily csodálatosak a te műveid!

Az ellenség meghajol hatalmas erőd előtt.
[4]Imádjon téged az egész föld, +
és zengje dicséretedet, magasztalja nevedet!

[5]Gyertek és lássátok Isten nagy tetteit:
csodálatosat művelt az emberek között!

[6]A tengert szárazfölddé változtatta,
lábukkal lépkedtek át az áron,+
benne leljük hát örömünk!

[7]Hatalmával kormányoz örökké,
szeme vigyázza a nemzeteket, +
nehogy a lázadók elbízzák magukat.

[8]Dicsőítsétek Istenünket, ti pogány népek,
harsogjátok dicséretét!

[9]Ő ad életet lelkünkbe,
s nem hagyja, hogy meginogjon lábunk.

[10]Igaz, megpróbáltál bennünket, Istenünk,
ahogy az ezüstöt szokták, tűzben megvizsgáltál.

[11]A vadász hálójába tereltél,
s nyomasztó terhet raktál a csípőnkre.

[12]Elnézted, hogy az emberek fejünket tapossák,
tűzön és vízen kellett áthaladnunk, +
de végül mégis könnyebbülést adtál.

[13]Égőáldozattal lépek hajlékodba,
teljesítem, amit megfogadtam:

[14]ahogy ajkamra jött
s ahogy szám ígérte a szorongatottságban.

[15]Kövér juhok és kosok hájából áldozok fel,
üszőket, bakokat ajánlok neked.

[16]Kik félitek Istent, gyertek ide mind,
halljátok s elmondom, mily nagy dolgot tett velem!

[17]Még hozzá kiáltottam számmal,
amikor nyelvem már zenghette dicséretét.

[18]Ha szívemben gonoszság lett volna,
nem hallgatott volna meg az Úr.

[19]Ámde Isten meghallgatott,
felfigyelt könyörgő szavamra.

[20]Áldott legyen az Úr, mert kérésem nem vetette el,
irgalmasságát nem vonta meg tőlem.

Ant. Mert a tisztaszívűeket meghallgatod,
dicsőségedet hirdetjük Uram!

Jelenések könyve 3, 7-13

[7]"A filadelfiai egyház angyalának ezt írd:
Ezt mondja a Szent, az Igaz,
akinél Dávid kulcsa van,
aki ha valamit kinyit, senki be nem zárja,
s ha valamit bezár, senki ki nem nyitja:

[8]Ismerem tetteidet.
Nézd, ajtót nyitottam előtted, senki nem tudja bezárni.
Bár nincs sok erőd, mégis megtartottad tanításomat,
és nem tagadtad meg nevemet.

[9]Nézd, hozok néhányat a sátán zsinagógájából,
olyanokat, akik zsidónak mondják magukat,
noha nem azok, hanem hazugok.
Kényszerítem őket, hogy jöjjenek,
boruljanak lábad elé, és tudják meg, hogy téged szerettelek.

[10]Mivel megtartottad a kitartásra vonatkozó tanításomat,
én is megszabadítlak a megpróbáltatás órájától,
amely az egész világot éri, hogy próbára tegye a föld lakóit.

[11]Hamarosan eljövök.
Ragaszkodjál ahhoz, amid van, hogy senki el ne vegye koszorúdat.
[12]A győztest oszloppá teszem Istenem templomában,
és többé nem kerül ki onnan.
Ráírom Istenem nevét és Istenem városának nevét,
az új Jeruzsálemét, amely Istenemtől száll alá az égből,
és az én új nevemet.

[13]Akinek van füle, hallja meg, mit mond a Lélek az egyházaknak."

V. Uram, * Kezedbe ajánlom lelkemet.
V. Megváltottál minket, Urunk, hűséges Istenünk.
* Kezedbe ajánlom lelkemet.
Dicsőség az Atyának. a Fiúnak és a Szentléleknek
* Uram, Kezedbe ajánlom lelkemet.

Ant. Te védj meg, Istenünk, ha virrasztunk, s ha alszunk, őrizd álmunkat: hadd legyünk Krisztussal ébren, s elnyugodjunk biztonságban, békén.

Könyörgés (elvált szülők gyermekeiért)

Uram, azokért kérünk, akiknek nem jut egész család, és mesterséges árvaságban szüleik egyet-nem-értése közepette kell felnőniök.

Add, hogy a védett harmónikus környezet iránti vágyuk, az ő gyermekeik számára megvalósulhasson. S add, hogy a keresztények tudjanak büszkék lenni a saját egészséges család-modeljükre. Amen.

Magnifikát

Magnificat *
anima mea Dominum.

Et exsultavit spiritus meus *
in Deo salutari meo.

Quia respexit humilitatem ancillae suae: *
ecce enim ex hoc beatam me dicent omnes generationes.

Quia fecit mihi magna qui potens est:
et sanctum nomen ejus.

Et misericordia ejus a progenie in progenies *
timentibus eum.

Fecit potentiam in brachio suo *
dispersit superbos mente cordis sui.

Deposuit potentes de sede, *
et exaltavit humiles.

Esurientes implevit bonis:
et divites dimisit inanes.

Suscepit Israel puerum suum,
recordatus misericordiae suae.

Sicut locutus est ad patres nostros *
Abraham at semini eius in saecula.

Gloria Patri, et Filio, *
et Spiritui Sancto.

Sicut erat in principio, et nunc, et semper, *
et in saecula saeculorum. Amen.

V. Istenem, jöjj segítségemre!
F. Uram, segíts meg engem!

Dicsőség az Atyának, a Fiúnak és a Szentléleknek.
Miképpen kezdetben most és mindörökké. Ámen. Alleluja.

ZSOLTÁR 67

Ant. Ragyogtasd ránk arcodat, Uram!

[2]Isten legyen irgalmas hozzánk,
áldjon meg minket és ragyogtassa fel arcát fölöttünk,

[3]hogy megismerjük útját a földön,
és minden nép körében üdvösségét!

[4]Magasztaljanak a népek, Istenünk,
minden nemzet dicsőítsen téged!

[5]Minden törzs örüljön és ujjongjon,
hisz te igazságosan ítéled meg a földet.

Méltányosan ítélkezel a népek fölött,
kormányozol minden törzset a földön.

[6]Magasztaljanak a népek, Istenünk,
minden nép dicsőítsen téged!

[7]A föld megadta gyümölcsét,
Isten, a mi Istenünk megáldott minket.

[8]Isten adja ránk áldását,
félje őt a föld minden határa!

Ant. Dicsőség neked, Urunk, mert ránkragyogtattad arcodat!

Jelenések könyve 3, 14-21

[14]"A laodiceai egyház angyalának ezt írd:
Ezt mondja az Amen, a hű és igaz tanú, Isten teremtésének kezdete.

[15]Ismerem tetteidet, hogy se hideg, se meleg nem vagy.
Bárcsak hideg volnál, vagy meleg!
[16]De mivel langyos vagy, se hideg, se meleg, kivetlek a számból.

[17]Azt mondod: Gazdag vagyok, dúsgazdag,
nincs szükségem semmire.
- Nem látod, hogy nyomorult vagy, szánalomra méltó,
szegény, vak és mezítelen?

[18]Azt tanácsolom neked:
Végy tőlem tűzben kipróbált aranyat, hogy meggazdagodj;
fehér ruhát, hogy felöltözz, s ne lássék szégyenletes meztelenséged;
kenetet, hogy megkend szemedet és láss.

[19]Akiket szeretek, azokat korholom és fenyítem.
Buzdulj fel, és térj meg!
[20]Nézd, az ajtóban állok és kopogok.
Aki meghallja szavam, és ajtót nyit, bemegyek hozzá,
vele eszem, ő meg velem.

[21]A győztest magam mellé ültetem a trónra,
ahogy én is győztem, és együtt ülök Atyámmal a trónon.

[22]Akinek van füle, hallja meg, mit mond a Lélek az egyházaknak."

V. Uram, * Kezedbe ajánlom lelkemet.
V. Megváltottál minket, Urunk, hűséges Istenünk.
* Kezedbe ajánlom lelkemet.
Dicsőség az Atyának. a Fiúnak és a Szentléleknek
* Uram, Kezedbe ajánlom lelkemet.

Ant. Te védj meg, Istenünk, ha virrasztunk, s ha alszunk, őrizd álmunkat: hadd legyünk Krisztussal ébren, s elnyugodjunk biztonságban, békén.

Minizsolozsma 67

Könyörgés (kómában fekvőkért)

Uram, nem tudjuk, hogy ők az élet és halál mezsgyéjén merre járnak. Nem tudjuk, mi jut el hozzájuk, és nem tudjuk ők mit akarnak mondani szeretteiknek.

Kérünk, Urunk szánd rövidnek ezt az időt mikor a test közöttünk a lélel tőlünk elszakítva jár.

Uram te az élők Istene vagy, Fiad megszababadított minket a halál torkából, ne engedd kérünk, hogy uralkodhassék a halál.

Miatyánk

Vater unser im Himmel,
geheiligt werde Dein Name.
Dein Reich komme.
Dein Wille geschehe,
wie im Himmel so auf Erden.

Unser tägliches Brot gib uns heute.

Und vergib uns unsere Schuld,
wie auch wir vergeben unseren Schuldigern.
Und führe uns nicht in Versuchung,
sondern erlöse uns von dem Bösen.

Denn Dein ist das Reich und die Kraft und die Herrlichkeit
in Ewigkeit.

Amen.

V. Istenem, jöjj segítségemre!
F. Uram, segíts meg engem!

Dicsőség az Atyának, a Fiúnak és a Szentléleknek.
Miképpen kezdetben most és mindörökké. Ámen. Alleluja.

ZSOLTÁR 68

Ant. Isten, Izrael Istene, te a népeket hívod!

[2]Fölkel az Isten, ellenségei szétszóródnak,
futnak színe elől, akik gyűlölik.

[3]Eloszlanak, mint a füst eloszlik.
Ahogy a viasz elolvad a tűznél, +
úgy semmisülnek meg a bűnösök Isten színe előtt.

[4]Az igazak ellenben örülnek,
ujjonganak Isten színe előtt, ujjonganak örömükben.

[5]Énekeljetek az Úrnak,
zengjetek nevének dicséretet,

készítsétek neki az utat, amely átvezet a felhők fölött!
Örüljetek az Úrban, ujjongjatok színe előtt!

[6]Az árvák atyja, özvegyek védelmezője
- ez az Isten szent hajlékában.

[7]Isten otthont ad a hontalannak, +
a fogolynak visszaadja szabadságát.
Csak a lázadók maradnak a kietlen pusztán.

[8]Istenünk, te néped előtt vonultál, amikor a pusztában áthaladtál:
[9]megremegett akkor a föld,

Isten színe előtt szétfolytak az egek,
Istennek, Izrael Istenének színe előtt.

[10]Örökségednek bő esőt adtál,
Istenünk, amikor elgyengült, erőre kapattad.

[11]Itt adtál nyájadnak, Istenünk, hazát,
jóságodban szerezted azt a szegénynek.

[12a]Az Úr üzenetet bíz a hírvivőkre:
[15a]"A Mindenható elűzött [12b]hatalmas sereget."

[13]Királyok menekülnek, seregek futottak,
a ház szépe zsákmányt osztott.

[14]Amikor ott táboroztak a karámok között, +
a galamb szárnyát ezüsttel rakták ki,
zöldellő arany csillogott szárnyain.

[15b]Ékszerük, mint hó a Calmonon.
[16]Básán hegye Isten hegye, Básán hegye magas csúcs.

[17]Miért nézitek irigykedve, ti magas kúpok, azt a hegyet, +
amit Isten lakóhelyül választott?
Igen, az Úr ott lakik örökre.

[18]Isten kocsija tömérdek, ezerszer ezer.
Így vonul az Úr a Siontól a szentélybe.

[19]Felszálltál a magasba,
foglyaidat magaddal vitted,

embereket tettél magadévá, ó Isten,
olyanokat is, akik konokul ellenálltak házadnak, Uram.

[20]Áldott legyen az Úr mindennap, ő viseli terhünket.
[21]Isten a mi üdvösségünk!

Üdvösség Istene a mi Istenünk,
az Úr, a Hatalmas megóv a haláltól.

[22]Valóban, az Isten szétzúzza ellenségei fejét,
az üstökét azoknak, akik bűnben élnek.

[23]Így szól az Úr: "Lehozom őket Básánból,
kihozom őket a tenger mélyéből,

[24]hogy lábadat vérükben fürösszed,
s kutyáid is falják fel ellenségeidből részüket."

[25]Látjuk bevonulásodat, Istenünk,
királyunk és Istenünk bevonulását a szentélybe.

[26]Elöl az énekesek, majd a hárfások következnek,
közben a leányok, dobjaikat verve.

[27]"Magasztaljátok Istent ünnepi kórusban,
magasztaljátok Istent, kik Izraeltől származtok!"

[28]Itt van Benjamin, a legfiatalabb - legelöl megy.
Itt vannak Júda előkelői csapatostul. +
Zebulun előkelői, Naftali előkelői.

[29]Isten, mutasd meg hatalmadat,
Isten, aki értünk munkálkodol!

[30]Templomod tiszteletére, amely Jeruzsálemben áll,
királyok szentelnek neked áldozatot.

[31]Hatalmad mutasd meg a nádas vadjain,
a tulkok csordáján s a népek borjain.

Hódoljanak neked arany és ezüst ékszerekkel!
Szórd szét a népeket, amelyek a harcban lelik örömüket!

[32]Jöjjenek Egyiptom nagyjai,
Etiópia nyújtsa ki kezét Isten felé,

[33]föld birodalmai, énekeljetek Istennek!
Zengjetek dicséretet az Úrnak, +
[34]aki áthalad az egek egein, az ősrégi egeken.

Íme, hallatja hangját, szavának erejét.
[35]Ismerjétek el Isten hatalmát!

Fölsége Izrael fölött tündököl,
magasan a felhőkben felragyog hatalma.

[36]Félelmetes az Isten az ő szent helyén,
Izrael Istene,

ő ad népének erőt és hatalmat.
Áldott legyen az Isten!

Ant. Dicsőség neked, Izrael Istene, ki létrehoztad és magadhoz vonzod a nemezeteket!

Jelenések könyve 4

[1]Ezek után láttam, hogy egyszer csak kapu nyílt az égen,
és az előbbi hang, amelyet olyannak hallottam, mintha harsona szólt volna hozzám, folytatta:

"Gyere fel ide, és megmutatok neked mindent, aminek ezek után történnie kell."

[2]Nyomban elragadtatásba estem a Lélekben:

És íme, trónt állítottak fel a mennyben és a trónon ült valaki.
[3]Az ott ülő tekintete jáspishoz és kárneolhoz hasonlított,
és smaragdhoz hasonló szivárvány trónja körül.

[4]A trón körül huszonnégy szék,
a székeken huszonnégy vén ült,
fehér ruhába öltözve, a fejükön aranykoszorú.

[5]A trónból zengő, mennydörgő villámok csapkodtak.
A trón előtt hét lobogó fáklya lángolt: Isten hét szelleme.

[6]A trón előtt kristályként csillogó üvegtenger.
A trón közepén a trón körül négy élőlény,
elöl, hátul tele szemekkel.

[7]Az első élőlény oroszlánhoz hasonlított,
a második fiatal bikához,
a harmadiknak emberhez hasonló arca volt,
a negyedik pedig repülő sashoz hasonlított.

[8]Mind a négy élőlénynek hat-hat szárnya volt
körös-körül és belül is, tele szemekkel.

Éjjel-nappal folyvást ezt zengték:

"Szent, szent, szent az Úr, a mindenható Isten,
aki volt, aki van és aki eljő!"

[9]Míg az élőlények dicsőséget, áldást és hálát zengtek a trónon
ülőnek, az örökkön-örökké élőnek,
[10]a huszonnégy vén leborult a trónon ülő előtt,
és imádta az örökkön-örökké élőt.
Koszorújukat a trón elé tették és zengték: [11]

"Méltó vagy, Urunk és Istenünk, hogy tiéd legyen a dicsőség, a tisztelet és a hatalom, mert te teremtetted a mindenséget, akaratod hívott létre és teremtett mindent."

V. Uram, * Kezedbe ajánlom lelkemet.
V. Megváltottál minket, Urunk, hűséges Istenünk.
* Kezedbe ajánlom lelkemet.
Dicsőség az Atyának. a Fiúnak és a Szentléleknek
* Uram, Kezedbe ajánlom lelkemet.

Ant. Te védj meg, Istenünk, ha virrasztunk, s ha alszunk, őrizd álmunkat: hadd legyünk Krisztussal ébren, s elnyugodjunk biztonságban, békén.

Könyörgés (a munkahelyi konfliktusok sikeres megoldásáért)

Uram, te arra tanítottál minket, hogy legyen elég okosság bennünk a világ dolgaiban. Add, hogy akik azért vállalnak fel konfliktusokat, hogy a munkahelyüket jobban a szolgálatodba tudják fogni, megtalálják a helyes szót, utat és módot a kemény helyzetekben is. Amen.

Könyörgés (a házasságokért)

Uram, te örök hűséget kérszd a házastáraktól, mint ahogy te magad is örökké hűséges vagy. Kérünk szítsd fel bennünk újra és újra, a szeretet tűzét, ajándékozz meg a türelem és a sokszoros megbocsátás nagylelkűségével. És vondd be házasságainkat országod terveibe. Amen

Miatyánkra

Hatalmas Isten, ki megengedted, hogy édesapának szólíthatunk,
hiszen utoljára egyszülöttödet küldted az emberek közé,
s ő erre tanított minket.
Adj nekünk szavakat és tetteket,
hogy a kozmosz e Föld nevű szegletében
ne az átok, ne a semmibevétel,
hanem a hála és öröm szavát váltsa ki neved. Amen

V. Istenem, jöjj segítségemre!
F. Uram, segíts meg engem!

Dicsőség az Atyának, a Fiúnak és a Szentléleknek.
Miképpen kezdetben most és mindörökké. Ámen. Alleluja.

ZSOLTÁR 69

Ant. A bajban a te erődet keressük, Uram!

[2]Ments meg, Istenem,
a víz már torkomig ér,

[3]belesüllyedtem a mély iszapba,
lábam nem talál talajt.

A vizek mélyére kerültem,
hullámok csapnak át felettem.

[4]Elfáradtam a kiáltozásban,
a torkom berekedt.

Szemem elhomályosul,
amíg Istenemre várakozom.

[5]Többen vannak, mint fejemen a hajszál,
akik ok nélkül gyűlölnek.

Akik jogtalanul bántalmaznak,
erősebbek, mint tagjaim.

[Amit el sem vettem,
azt kell visszaadnom.]

[6]Istenem, ismered balgaságomat,
vétségeim nincsenek rejtve előtted.

[7]De ne miattam valljanak szégyent azok,
akik benned remélnek,

Seregek Ura! Ne miattam piruljanak,
akik téged keresnek, Izrael Istene!

[8]Hiszen miattad viseltem az átkot,
szégyenpír födte arcomat.

[9]Elidegenedtem testvéreimtől,
anyám fiai szemében idegen lettem.

[10]Mert a buzgóság emésztett házadért,
s ha téged gyaláztak, rám hullt a gyalázat.

[11]Böjtöléssel aláztam meg lelkem,
s az is gyalázatommá változott.

[12]Vezeklőruhát öltöttem magamra,
s gúny tárgya lettem úgy is nekik.

[13]A kapunál ülők ellenem beszélnek,
a bor mellett is rólam énekelnek.

[14]De én hozzád küldöm fohászomat, Uram,
kegyelmed idején, Istenem.

Nagy jóságodban hallgass meg,
segíts rajtam hűséged szerint!

[15]Húzz ki az iszapból,
ne hagyj elsüllyedni,

ments meg azoktól,
kik ártani akarnak!

Ments ki a vizek mélyéről engemet,
[16]nehogy átcsapjon fölöttem az ár,

s a mélység magába temessen,
a szakadék szája zárjon be örökre!

[17]Hallgass meg, Uram, hisz kegyelmed jóságos,
irgalmad bőségében tekints reám!

[18]Ne rejtsd el szolgád elől arcodat,
bajban vagyok, hallgass meg mihamar!

[19]Közeledj lelkemhez és szabadíts meg,
ellenségeim miatt ments meg!

[20a]Ismered gyalázatomat,
[20c]szemed előtt vannak mind, akik szorongatnak.

Szívem megtört a gyalázattól,
[21]Zavarom, szégyenem orvosolhatatlan.

[20b]Vártam, hogy valaki megszán,
de nem akadt senki, nem volt, aki megvigasztalt volna.

[22]Ételembe epét kevertek,
szomjúságomban ecettel itattak.

[23]Asztaluk ezért váljék számukra csapdává,
barátaiknak pedig szorító hurokká!

[24]Homályosodjék el a szemük, ne lássanak,
derekuk örökre veszítse erejét!

[25]Áraszd ki rájuk méltatlankodásod,
s haragodnak tüze eméssze meg őket!

[26]Lakóhelyük váljék pusztasággá,
senki ne tanyázzék többé sátraikban!

[27]Hiszen azt üldözték, akit te vertél meg,
akit megsebeztél, annak fokozták fájdalmát.

[28]Tetézd meg bűnökkel eddigi vétküket,
hogy ne számítsanak igaznak előtted!

[29]Töröljék ki őket az élők könyvéből,
ne legyenek beírva az igazakkal együtt!

[30]Nyomorult vagyok, fájdalommal telve,
segítséged oltalmazzon, Istenem!

[31]Dicsőítem Isten nevét énekemben,
ünnepi hálával magasztalom.

[32]Ez jobban tetszik Istennek, mint az áldozati állat,
jobban, mint az üsző, amelynek szarva és körme van.

[33]A megalázottak látják és örülnek,
nektek, kik keresitek az Istent, éledjen szívetek!

[34]Mert az Úr meghallgatja a szegényeket,
és foglyait nem nézi le.

[35]Dicsőítse őt az ég és a föld,
a tenger és minden, mi benne mozog!

[36]Mert Isten lesz szabadítója Sionnak,
újra fölépíti Júda városait.

Ott laknak majd és bírják a földet,
[37]szolgáinak fiai örökségül kapják.

S azok laknak rajta,
akik szeretik nevét.

Ant. Dicsőség neked, Sion szabadítója, köszönjük, hogy befogadtál örökségedbe!

Jelenések könyve 5A

[1]A trónon ülő jobbjában egy kívül-belül teleírt könyvtekercset
láttam, amely hét pecséttel volt lepecsételve.
[2]Aztán láttam egy hatalmas angyalt, aki nagy hangon kérdezte:

"Ki méltó rá, hogy kibontsa a tekercset, feltörje pecsétjeit?"

[3]De senki sem tudta, sem a mennyben, sem a földön,
sem a föld alatt kibontani és elolvasni a tekercset.
[4]Erre sírva fakadtam, hogy senki sem volt méltó a tekercset kinyitni
és elolvasni. [5]Ekkor a vének közül az egyik így szólt hozzám:

"Ne sírj!
Íme, győzött az oroszlán Júda törzséből, Dávid sarja.
Ő majd kinyitja a könyvet, feltöri hét pecsétjét."

V. Uram, * Kezedbe ajánlom lelkemet.
V. Megváltottál minket, Urunk, hűséges Istenünk.
* Kezedbe ajánlom lelkemet.
Dicsőség az Atyának. a Fiúnak és a Szentléleknek
* Uram, Kezedbe ajánlom lelkemet.

Ant. Te védj meg, Istenünk, ha virrasztunk, s ha alszunk, őrizd álmunkat: hadd legyünk Krisztussal ébren, s elnyugodjunk biztonságban, békén.

Könyörgés (az egyedül lévőkért)

Uram, azokért kérünk, akik eldöntötték, hogy egész életüket a Te szolgálatodba állítják. Adj nekik a döntésükhöz erőt, s mi több élő közösséget, hogy szolgálatuk kiteljesedhessen.

Kérünk azokért is Uram, akik párt keresnek, hogy bátran merjék felvállalni ezt az állapotukat. S támogasd őket, hogy megtalálják azt, akivel érdemes eggyé lenniök.

Amen.

Kaddis

V. Magasztaljuk és dicsőítsük Istenünk nevét e világon,
melyet kedvére alkotott.
Akarata érvényesüljön életetek során és egész Izrael élete során,
jöjjön el uralma hamarosan, már a közeljövőben:
és ti mondjátok rá: Ámen

F. Ámen! Legyen áldott nagy neve mindörökkön-örökké!

V. Ámen! Legyen áldott nagy neve mindörökkön-örökké!

V. Áldjuk és dicsőítjük,
dicsérjük és magasztaljuk,
fennen hirdetjük és híreszteljük,
imádjuk és megszenteljük annak nevét,
aki egyedül Szent: áldott ő!

F. Áldott ő!

V. Áldottabb ő minden áldásnál, költeménynél,
himnusznál és vigaszdalnál, amit csak a világon mondanak,
és ti mondjátok rá: Ámen

F. Ámen!

V. Szálljon békesség és élet ránk a mennyből Izraelre és egész népedre! S mondjátok rá: Ámen

F. Ámen!

V. Aki békét teremt magasságaiban,
az hozzon békességet ránk, Izraelre és egész népedre
s mondjátok Ámen!

F. Ámen!

V. Istenem, jöjj segítségemre!
F. Uram, segíts meg engem!

Dicsőség az Atyának, a Fiúnak és a Szentléleknek.
Miképpen kezdetben most és mindörökké. Ámen. Alleluja.

ZSOLTÁR 70

Ant. Marana tha! Ne késsél tovább, Urunk!

[2]Istenem, irgalmadban ments meg,
siess, Uram, segítségemre!

[3]Valljanak szégyent és piruljanak gyalázatukban,
akik életemre törnek!

[4]Szégyenkezve hátráljanak,
akik örülnek bajomon!

Hátráljanak megszégyenülve,
akik így gúnyolnak: "Úgy kell neki!"

[5]De ujjongjanak és örüljenek benned mind,
akik hűségesen keresnek téged!

Hirdessék mindig, hogy nagy az Isten,
mindnyájan, kik várják az üdvösségedet!

[6]De én nyomorult és szegény vagyok.
Istenem, siess hozzám!

Te vagy segítőm és szabadítóm,
ne késsél tovább, Uram!

Ant. Dicsőség neked, Urunk, mert újra eljössz, s nyilvánvalóvá teszed az igazságot!

Jelenések könyve 5B

[6]Most azt láttam, hogy a trón és a négy élőlény és a huszonnégy vén között ott áll a Bárány, mintha leölték volna.

Hét szarva volt és hét szeme - ezek az Isten hét szelleme,
akiknek küldetésük az egész földre szól.

[7]A (Bárány) odament, és átvette a trónon ülő jobbjából a könyvet.
[8]Amikor átvette a könyvet, a négy élőlény és a huszonnégy vén leborult a Bárány előtt.
Hárfája volt mindegyiknek és tömjénnel tele aranycsészéje - ezek a szentek imádságai.
[9]Új éneket énekeltek:

"Méltó vagy, hogy átvedd a könyvet és feltörd pecsétjeit,
mert megöltek, és véreddel megváltottad (az embereket) Istennek,
minden nyelvből, népből és nemzetből,

[10]Istenünk országává és papjaivá tetted őket,
és uralkodni fognak a földön."

[11]És láttam meg hallottam sok angyalt,
az élőlények és a vének hangját, akik a trón körül voltak,
számuk tízezerszer tízezer, és ezerszer ezer volt,
[12]és nagy szóval mondták:

"Méltó a Bárány, akit megöltek,
hogy övé legyen a hatalom, a gazdagság, a bölcsesség, az erő,
a tisztelet, a dicsőség és az áldás."

[13]Majd hallottam, hogy minden teremtmény a mennyben,
a földön, a föld alatt és a tengerben levőkkel együtt ezt mondta:

"A trónon ülőnek és a Báránynak áldás, tisztelet, dicsőség és hatalom örökkön-örökké!"

[14]A négy élőlény így felelt:

"Amen",

a vének pedig leborultak és imádták.

V. Uram, * Kezedbe ajánlom lelkemet.
V. Megváltottál minket, Urunk, hűséges Istenünk.
* Kezedbe ajánlom lelkemet.

Minizsolozsma 70

Dicsőség az Atyának. a Fiúnak és a Szentléleknek
* Uram, Kezedbe ajánlom lelkemet.

Ant. Te védj meg, Istenünk, ha virrasztunk, s ha alszunk, őrizd álmunkat: hadd legyünk Krisztussal ébren, s elnyugodjunk biztonságban, békén.

Könyörgés (a szeretet megújításáért)

Uram, te nem fáradsz bele, hogy újra és újra megújítsd felénk fordulásodat. Add, hogy a kötelékek, amelyek szeretteinkkel összatertanak megtudjanak újulni bennünk. Ehhez kérjük a te támogatásodat, várjuk a lelkünkben az általad küldött tavaszt Amen

Miatyánkra

Jöjjön el Uram, a te uralmad!
Tetteinken a te törvényed uralkodjék!
Hadd haladjuk meg az önzés, az irigység, a lustaság és a kedvetelenség kategóriáit.
Töltsd meg működésünket a Te országod erejével, amint azt megtetted az apostolok idejében.

Amen.

V. Istenem, jöjj segítségemre!
F. Uram, segíts meg engem!

Dicsőség az Atyának, a Fiúnak és a Szentléleknek.
Miképpen kezdetben most és mindörökké. Ámen. Alleluja.

ZSOLTÁR 71

Ant. Védj meg, Uram, ha életünk Téged hirdet.

[1]Uram, hozzád menekülök,
ne hagyj soha szégyent vallanom!

[2]Igazságodban ments meg, szabadíts meg!
Fordítsd felém füled és siess segítségemre!

[3]Légy megmentő sziklám, erős váram!
Valóban te vagy sziklám és váram.

[4]Istenem, ments meg engem a gonoszok kezétől,
a bűnösök és hatalmaskodók öklétől!

[5]Mert te vagy, Istenem, bizodalmam,
Uram, te vagy reményem ifjúságom óta.

[6]Anyám méhétől fogva veled tartottam,
anyám ölétől kezdve te voltál osztályrészem, +
mindig tebenned bizakodtam.

[7]Csodálat tárgya lettem sokak szemében,
hisz hatalmas gyámolom te vagy.

[8]Szám tele volt dicséreteddel,
egész nap tele dicsőítéseddel.

[9]Öregkoromban se taszíts el magadtól,
akkor se hagyj el, ha erőm elfogy!

[10]Ellenségeim úgyis megszólnak,
szemmel tartanak, ellenem beszélnek.

[11]Azt mondják: "Elhagyta az Úr, űzzétek, fogjátok el,
hisz senki sincs már, aki pártját fogná!"

[12]Istenem, ne maradj távol tőlem,
Uram, siess segítségemre!

[13]Valljanak szégyent, kik vesztemre törnek, és pusztuljanak el!
Akik bajt hoznak rám, azokat érje szégyen és gyalázat!

[14]Én azonban mindig reménykedem,
és mindennap gyarapítom dicséreted.

[15]Szám hirdeti igazságosságodat,
naphosszat segítségedet.

[16]Eljövök az Úr erejében,
és csak a te tetteidet dicsőítem.

[17]Istenem, te tanítottál ifjúkorom óta,
még ma is csodáidról emlékezem.

[18]De öregkoromra, aggságomban se hagyj el, Istenem!
Hadd hirdessem e nemzedéknek karodat,

és minden utódomnak hatalmadat,
[19]és igazságosságodat, Istenem, amely fölér az égig!

Nagy dolgokat vittél véghez;
ki olyan, mint te, Istenem?

[20]Sok kemény terhet raktál rám, de újra életet adsz,
és kiemelsz a földnek mélyéből.

[21]Állítsd helyre híremet
és engedd, hogy újra megvigasztalódjam.

[22]S hűségedet, Uram, zeneszóval magasztalom,
Izrael Szentje, hárfán játszom neked.

[23]Ajkam örül, amikor neked énekelek,
s lelkem ujjong, mert megváltottad.

[24]Naphosszat áldja nyelvem igazságosságodat,
mert szégyen érte s gyalázat azokat, akik vesztemet akarták!

Ant. Dicsőség neked, Urunk, mert legyőzted a gonoszság atyját mindörökre!

Jelenések könyve 6

[1]Ekkor láttam, hogy a Bárány feltörte a hét pecsét közül az egyiket,
és hallottam, hogy a négy élőlény közül az egyik mennydörgő
hangon szólt:

"Jöjj!"

[2]Erre a szemem előtt egy fehér ló jelent meg.
A lovasnak íja volt.
Koszorút nyújtottak át neki,
s ő diadalmasan kivonult, hogy győzelmet arasson.

[3]Amikor a második pecsétet feltörte,
hallottam, hogy a második élőlény szólt:

"Jöjj!"

[4]Erre előjött egy vörös ló.
Aki rajta ült, hatalmat kapott, hogy megbontsa a földön a békét,
hadd gyilkolják egymást az emberek.
Hosszú kardot adtak neki.

[5]Amikor feltörte a harmadik pecsétet,
hallottam, hogy a harmadik élőlény szólt:

"Jöjj!"

Ekkor fekete lovat láttam,
lovasa mérleget tartott a kezében.

[6]Úgy hallottam, mintha a négy élőlény közt szózat hallatszott volna:

"Egy mérő búza egy dénár,
három mérő árpa egy dénár.
De az olajat és a bort ne bántsd!"

[7]Amikor feltörte a negyedik pecsétet,
hallottam, hogy a negyedik élőlény szólt:

"Jöjj!"

[8]Erre fakó lovat láttam,
a Halál ült rajta, nyomában az alvilág.
Hatalmat kapott a föld negyed része fölött,
hogy karddal, éhínséggel, halállal és fenevadakkal
pusztítsák az életet.

[9]Amikor feltörte az ötödik pecsétet,
az oltár alatt azoknak a lelkét láttam,
akiket az Isten szaváért és tanúságtételükért öltek meg.
[10]Nagy szóval kiáltották, mondván:

"Urunk, te szent és igaz, meddig vársz még az ítélettel?
Mikor állsz bosszút a vérünkért a föld lakóin?"

[11]Mindannyian fehér ruhát kaptak, azzal,
hogy egy kis ideig legyenek még türelemmel,
míg teljessé nem lesz szolgatársaik és testvéreik száma,
akiket szintén megölnek, akárcsak őket.

[12]Amikor feltörte a hatodik pecsétet,
láttam, hogy nagy földrengés támadt.
A Nap olyan fekete lett, mint a szőrzsák,
a Hold pedig olyan, mint a vér.
[13]Az ég csillagai a földre hullottak,
mint amikor a fügefa hullatja éretlen fügéit, ha erős szél rázza.
[14]Az ég összehúzódott, mint egy felgöngyölt könyvtekercs.
Minden hegy és sziget elmozdult a helyéről.
[15]A föld királyai, nagyjai és vezérei,
a gazdagok és a hatalmasok, mindenki,
rabszolga és szabad elrejtőzött a barlangokban és a sziklák közt.
[16]És így szóltak a hegyekhez és a sziklákhoz:

Minizsolozsma 71

"Szakadjatok ránk, s rejtsetek el bennünket
a trónon ülő és a Bárány haragja elől!
[17]Eljött haragjuk nagy napja, ugyan ki állhat meg előttük?"

V. Uram, * Kezedbe ajánlom lelkemet.
V. Megváltottál minket, Urunk, hűséges Istenünk.
* Kezedbe ajánlom lelkemet.
Dicsőség az Atyának. a Fiúnak és a Szentléleknek
* Uram, Kezedbe ajánlom lelkemet.

Ant. Te védj meg, Istenünk, ha virrasztunk, s ha alszunk, őrizd álmunkat: hadd legyünk Krisztussal ébren, s elnyugodjunk biztonságban, békén.

Könyörgés (a szeretet megújításáért)

Uram, te nem fáradsz bele, hogy újra és újra megújítsd felénk fordulásodat. Add, hogy a kötelékek, amelyek szeretteinkkel összatertanak megtudjanak újulni bennünk. Ehhez kérjük a te támogatásodat, várjuk a lelkünkben az általad küldött tavaszt Amen

Miatyánkra
Pater noster, qui es in caelis:
Sanctificetur nomen tuum:
Adveniat regnum tuum:
Fiat voluntas tua,
Sicut in caelo, et in terra.
Panem nostrum cotidianum da nobis hodie:
Et dimitte nobis debita nostra,
Sicut et nos dimittimus debitoribus nostris.
Et ne nos inducas in tentationem,
Sed libera nos a malo.
Amen.

V. Istenem, jöjj segítségemre!
F. Uram, segíts meg engem!

Dicsőség az Atyának, a Fiúnak és a Szentléleknek.
Miképpen kezdetben most és mindörökké. Ámen. Alleluja.

ZSOLTÁR 72

Ant. Uram, te az igazságosság Istene vagy!

[1]Ítéletedet, Isten, bízd a királyra,
jogaidat ruházd a király fiára:

[2]kormányozza igazságosan népedet,
méltányosan szegényeidet.

[3]A hegyek és halmok hozzanak békét a népnek!
Igazságosan [4]ítélkezik az alacsony sorsúak fölött,

segíti a szegények fiait,
az erőszakost azonban megtöri.

[5]Élni fog minden nemzedéken át,
amíg a nap süt és világít a hold.

[6]Úgy száll le, mint eső a mezőre,
mint a záporeső, amely átitatja a földet.

[7]Napjaiban az igazságosság virágzik,
a béke teljessége, amíg csak el nem tűnik a hold.

[8]Uralkodni fog tengertől tengerig,
a nagy folyótól a föld határáig.

[9]A puszta lakói leborulnak előtte,
ellenségei megcsókolják a földet.

[10]Tarsis és a szigetek királyai ajándékokat hoznak,
Sába és Séba királyai adományokkal közelednek.

[11]A föld minden királya meghódol előtte,
és minden nép szolgál neki.

[12]Megváltja a szegényt, aki hozzá kiált,
az elhagyottat, akin senki sem könyörül.

[13]A kicsit és a gyöngét felkarolja,
megmenti a szegények életét.

[14]Megszabadítja őket az erőszaktól és az igától,
vérük drága a szemében.

[15][Éljen hát, Sába aranyát adják oda neki!]
Imával köszöntik és áldják mindörökké.

[16]Gabona árassza el a földet a hegyek csúcsáig,+
gyümölcs teremjen bőségben, mint a Libanonon,
legyen virág is annyi, mint a gyom a földön!

[17]Neve áldott lesz mindörökre,
neve fennmarad, ameddig csak világít a nap.

Benne áldást nyer minden törzs a földön,
boldognak hirdetik mind a népek.

[18]Áldott legyen az Úr, Izrael Istene,
aki egyedül vitt véghez csodát;

[19]áldott legyen örökre fönséges neve,
az egész föld legyen dicsőségével telve! +
Úgy legyen! Úgy legyen!

Ant. Dicsőség neked, Izrael Istene, ki néped által kiterjeszted igazságodat az egész földre!

Jelenések könyve 7A

[1]Ezután négy angyalt láttam, a föld négy sarkán álltak.
Feltartóztatták a föld négy szelét,
hogy ne fújjanak a földön, sem a tengeren, sem semmiféle fán.

[2]Majd láttam, hogy napkeletről egy másik angyal száll fel,
az élő Isten pecsétje volt nála.

Nagy hangon kiáltott a négy angyalnak, akiknek hatalmuk volt rá, hogy ártsanak a földnek és a tengernek:

[3]"Ne ártsatok se a földnek, se a tengernek, se a fáknak,
míg meg nem jelöljük homlokukon Istenünk szolgáit!"

[4]Ekkor hallottam a megjelöltek számát:
százegyvennégyezren voltak Izrael fiainak minden törzséből:

[5]Júda törzséből tizenkétezer,
Ruben törzséből tizenkétezer,
Gád törzséből tizenkétezer,
[6]Áser törzséből tizenkétezer,
Naftali törzséből tizenkétezer,
Manassze törzséből tizenkétezer,
[7]Simeon törzséből tizenkétezer,
Lévi törzséből tizenkétezer,
Isszachár törzséből tizenkétezer,
[8]Zebulun törzséből tizenkétezer,
József törzséből tizenkétezer,
Benjamin törzséből tizenkétezer.

V. Uram, * Kezedbe ajánlom lelkemet.
V. Megváltottál minket, Urunk, hűséges Istenünk.
* Kezedbe ajánlom lelkemet.
Dicsőség az Atyának. a Fiúnak és a Szentléleknek
* Uram, Kezedbe ajánlom lelkemet.

Ant. Te védj meg, Istenünk, ha virrasztunk, s ha alszunk, őrizd álmunkat: hadd legyünk Krisztussal ébren, s elnyugodjunk biztonságban, békén.

Könyörgés (a balesetben meghaltakért)

Uram, az élet cserépedény, elég egy rossz lépés, vagy egy rosszul állított váltó és életek húnynak ki teljesen váaratlanul.
Tudjuk, Istenünk, hogy te az élet teljességét nem években méred, mégis arra kérünk, légy irgalmas azokkal, akiknek hirtelenül kell befejzniök földi létüket. Add, hogy azok, akiket közvetlenül érint a fiatal élet vége, lelkük megrendülésekor, fölismerjék, hogy nem mi, hanem te vagy az élet Ura. Nekünk pedig adj még egy kis haladékot, hogy a feladatot, melyet rajtunk fogsz számonkérni elvégezhessük Amen.

Miatyánkra

Atyánk, legyen a terved szerint. Arra kérünk, hogy legyen érzékünk arra, hogy felismerjük tervedet. Bátorságunk, hogy a te terved szeriont építkezzünk és rendezkedjünk be. Hogy úgy legyen, ahogy nálad itt miköztünk is. Amen

V. Istenem, jöjj segítségemre!
F. Uram, segíts meg engem!

Dicsőség az Atyának, a Fiúnak és a Szentléleknek.
Miképpen kezdetben most és mindörökké. Ámen. Alleluja.

ZSOLTÁR 73

Ant. Jó nekünk hozzád tartozni, Uram!

[1]Milyen jó az Isten az igazakhoz,
az Úr mindazokhoz, akiknek tiszta a szívük!

[2]Lábam mégis majdnem megtántorodott,
lépteim csaknem ingadozók lettek.

[3]Irigység fogott el a gonoszakkal szemben,
látva, mily jól megy soruk a bűnösöknek.

[4]Nem gyötri őket a szenvedés,
testük egészséges és erővel teli.

[5]A halandók bajából nem éreznek semmit,
másoknak kínjait nem ismerik.

[6]A gőg úgy övezi őket, mint lánc a nyakat,
s mint a ruha, fedi őket az erőszak.

[7]A gonoszság a hájukból nő ki,
s a szívükből csap ki az álnokság.

[8]Gúnyolódnak, s gonosz minden szavuk,
hetykén fenyegetőznek hatalmukkal.

[9]Káromló szavuk még az eget is célba veszi,
nyelvük arcátlanul sérteget a földön.

[10]S népem fut utánuk,
mohón szürcsöli áradó vizüket.

[11]Így szólnak: "Hogyan tudná az Isten,
hogy szerezne róla tudomást a Magasságbeli?"

[12]Lám, ilyenek a bűnösök:
növelik hatalmukat és élnek háborítatlanul.

[13]Hiába volt hát, hogy tisztán megőriztem a szívem,
hiába, hogy bár ártatlan voltam, mostam a kezem?

[14]Hiszen folyton rajtam van az ostor,
minden reggel újra ér a csapás.

[15]Ha azt gondolnám: "Úgy beszélek, mint ők",
megtagadnám fiaid nemzetségét.

[16]Elmélkedtem hát, hogy kifürkésszem,
de túlontúl fárasztónak látszott,

[17]míg be nem hatoltam az Isten titkába,
s meg nem értettem: a végüket kell néznem.

[18]Valóban ingatag talajra állítottad,
és romlásba döntöd őket.

[19]Milyen hirtelen összeestek, végük lett,
az ijedség elvitte őket.

[20]Ahogy az ébredő előzi az álomképet, Uram,
úgy tünteted el árnyképüket, amikor fölkelsz.

[21]Amikor elkeseredett a lelkem,
amikor a szívem vérzett:

[22]akkor balga voltam, józanság híján,
akár a barom, olyan voltam színed előtt,

[23]de most már mindig nálad maradok,
hiszen megfogtad jobbomat.

[24]Szándékod szerint vezetsz majd engem,
s végül fölveszel a dicsőségbe.

[25]Különben kim lenne a mennyben?
De ha nálad vagyok, nem kívánok semmit sem a földön.

[26]Testem és szívem elenyészik,
de sziklám és osztályrészem örökre az Isten.

[27]Lám, elvesznek, akik elszakadnak tőled,
megsemmisíted mind, akik hűtlenül elhagynak.

[28]Nekem jó az Istenhez tartozni:
Az Úrban találok menedéket, hogy hirdessem minden tettedet.

Ant. Köszönet és hála illet, Uram, hogy hozzád tartozhatunk, egyenként és közösen népedbe hívtál.

Jelenések könyve 7B

[9]Ezután akkora sereget láttam, hogy meg sem lehetett számolni.
Minden nemzetből, törzsből, népből és nyelvből álltak a trón és a Bárány előtt, fehér ruhába öltözve, kezükben pálmaág.
[10]Nagy szóval kiáltották és mondták:

"Üdv Istenünknek, aki a trónon ül és a Báránynak!"

[11]Az angyalok mind a trón, a vének és a négy élőlény körül álltak, arcra borultak a trón előtt, és imádták az Istent, [12]mondván:

"Amen, áldás, dicsőség, bölcsesség, hála, tisztelet, hatalom és erő a mi Istenünknek örökkön-örökké! Amen."

[13]Ekkor a vének közül az egyik megszólított. Azt kérdezte tőlem:

"Kik ezek a fehér ruhába öltözöttek, és honnan jöttek?"

"Te tudod, uram."

"Ezek a nagy szorongatásból jöttek, ruhájukat fehérre mosták a Bárány vérében.
[15]Ezért állnak Isten trónja előtt, s éjjel-nappal szolgálnak neki a templomában.
A trónon ülő közöttük lakozik.
[16]Nem éheznek és nem szomjaznak többé,
a nap nem égeti őket, sem másfajta hőség,
[17]mert a Bárány, aki a trón közepén áll, legelteti,
és élő vizek forrásához tereli őket,
az Isten pedig letöröl a szemükről minden könnyet."

V. Uram, * Kezedbe ajánlom lelkemet.
V. Megváltottál minket, Urunk, hűséges Istenünk.
* Kezedbe ajánlom lelkemet.
Dicsőség az Atyának. a Fiúnak és a Szentléleknek
* Uram, Kezedbe ajánlom lelkemet.

Ant. Te védj meg, Istenünk, ha virrasztunk, s ha alszunk, őrizd álmunkat: hadd legyünk Krisztussal ébren, s elnyugodjunk biztonságban, békén.

Könyörgés (az óvodásokért)

Uram, a kicsinyekért kérünk, hogy ép testben élőkért, hogy olyan felnőttekkel találkozzanak, akik a szellemüket is kinyitják, a világra és a másikra, és a másikban terád.

Add, hogy azok akiknek a teste nem de a szelleme ép lehet, olyan világban élhessenek, amely a gyengéktől hajlandó szeretetet tanulni, és a tisztelni az emberlét méltóságát bennük is.
Amen.

Miatyánkra

Istenünk, adj megélhetést minden szolgádnak. Kenyeret, hogy ne éhezzünk, és szavaid erejét, hogy jól-lakott életünk ne legyen hiábavaló. Amen.

V. Istenem, jöjj segítségemre!
F. Uram, segíts meg engem!

Dicsőség az Atyának, a Fiúnak és a Szentléleknek.
Miképpen kezdetben most és mindörökké. Ámen. Alleluja.

ZSOLTÁR 74

Ant. Tied a nappal és tied az éj is, Uram!

[1]Miért vetettél el minket örökre, Istenem,
miért lángol haragod legelőd juhai ellen?

[2]Gondolj közösségedre, amelyet ősidők óta kiválasztottál,
a népre, amelyet sajátodul lefoglaltál

gondolj Sion hegyére, amelyet lakóhelyül kiszemeltél.
[3]Irányítsd lépteid az örök romok felé:

a szentélyben mindent szétdúlt az ellenség,
[4]a gyülekezet helyén ellenségeid zajonganak,

a bejárat fölé jelvényüket akasztották,
a jelvényt, [5]amelyet előbb nem ismertünk.

Mint akik a sűrűben fejszét forgatnak,
[6]úgy verték szét baltával, kalapáccsal a kapukat.

[7]Szentélyedre tüzet vetettek, Istenünk,
s neved hajlékát földig meggyalázták.

[8]Így szóltak magukban: "Mind megsemmisítjük,
égessétek porig Istenük szentélyeit a földön!"

[9]Nem látjuk többé jeleinket, próféta nincs többé,
senki sincs közöttünk, aki tudná: meddig még?

[10]Meddig űz még csúfot, Istenünk, az ellenség?
Mindvégig káromolhatja neved az ellenfél?

[11]Miért vonod vissza a kezed,
jobbodat miért tartod rejtve magadnál?

[12]Mégis Isten a királyom kezdettől fogva,
a földön szabadulást csak ő szerez.

[13]Hatalmaddal a tengert megnyitottad,
a vizekben összezúztad a sárkányok fejét.

[14]A leviatánnak szétverted a fejét,
s prédául adtad a tenger szörnyeinek.

[15]Te hívtad elő a forrást és patakot,
elapasztottál ősi folyamokat.

[16]A tied a nappal, a tied az éj,
te helyezted el a napot és a holdat.

[17]Te jelölted ki a föld határait,
te alkottad a nyarat és a telet.

[18]Gondolj rá, Uram, hogyan ócsárolt és gúnyolt az ellenség,
egy balga nép káromolta a neved.

[19]Turbékoló galambjaid életét ne dobd oda keselyűnek,
szegényeid életéről ne feledkezz meg örökre!

[20]Tekints a szövetségre, hisz a mérték betelt.
Az ország rejtett szögletei erőszak helyéül szolgálnak.

[21]Ne kelljen az elnyomottnak megszégyenülve elvonulnia,
dicsőítse neved a szegény és a gyönge!

[22]Kelj föl, Istenem, vedd kezedbe ügyed,
gondolj a gyalázatra, amivel a balga naponta illet!

[23]Ne feledd ellenségeid ordítozását,
ellenfeleid eget verő szidalmát!

Ant. Dicsőség neked, Uram, a zűrzavarból kihallatszó szelíd hangodért!

Jelenések könyve 8

[1]Amikor feltörte a hetedik pecsétet,
csönd lett az égben, úgy egy félórára.

[2]Ekkor hét angyalt láttam,
az Úr előtt álltak, és hét harsonát kaptak.

[3]Jött egy másik angyal, megállt az oltár előtt, aranyfüstölő volt nála.
Sok tömjént kapott, hogy az összes szent imádásával tegye az
aranyoltárra, amely az Isten trónusa előtt állt.

[4]Az angyal kezéből a tömjén füstje a szentek imádásával felszállt az
Isten elé.

[5]Most az angyal fogta a füstölőt, megtöltötte az oltár parazsával, és
leszórta a földre.

Erre mennydörgés, égzengés, villámlás és földrengés támadt.

[6]A hét angyal pedig, akinél a hét harsona volt, felkészült, hogy
megfújja a harsonát.

[7]Az első angyal megfújta a harsonát.
Erre vérrel vegyes jégeső és tűz záporozott a földre.
A föld harmada elégett, a fák harmada pernyévé lett,
és a zöldellő fű mind elhamvadt.

[8]A második angyal is megfújta a harsonát.
Erre mint lángban égő hatalmas hegy, valami a tengerbe zuhant.
A tenger egyharmada vérré vált, [9]a tengerben élő állatok
egyharmada elpusztult, és a hajók egyharmada elsüllyedt.

[10]A harmadik angyal is megfújta a harsonát.
Erre az égből lehullott egy nagy csillag, s mint égő fáklya, lobogott.
A folyó egyharmadára hullott és a vízforrásokra.
[11]A csillagnak Üröm volt a neve.
A vizek egyharmada ürömmé vált, és sok ember meghalt a víztől,
mert megkeseredett.

[12]A negyedik angyal is megfújta a harsonát.
Erre a Nap harmadát, a Hold harmadát és a csillagok harmadát érte
a csapás: harmadrészük elsötétedett, a nappal és az éjszaka
világossága a harmadával csökkent.

[13]És láttam meg hallottam, hogy az ég magasában egy sas repült,
hallottam, amint hangosan kiáltozott:

"Jaj, jaj, jaj a föld lakóinak a többi három harsona miatt, amit az
angyalok most készülnek megfújni."

V. Uram, * Kezedbe ajánlom lelkemet.
V. Megváltottál minket, Urunk, hűséges Istenünk.
* Kezedbe ajánlom lelkemet.
Dicsőség az Atyának. a Fiúnak és a Szentléleknek
* Uram, Kezedbe ajánlom lelkemet.

Ant. Te védj meg, Istenünk, ha virrasztunk, s ha alszunk, őrizd álmunkat: hadd legyünk Krisztussal ébren, s elnyugodjunk biztonságban, békén.

Könyörgés (az új esélyért)

Uram, kérünk, adj erőt az újrakezdéshez, hiszen amíg élünk, minden nap lenne rá esély. Törd meg a félelem és a szorongás erejét, hiszen azok nem tőled vannak. Küldd el az igazi Vígasztalót, aki nem üres szavakkal, hanem Lelked tűzével vígasztal.

Amen.

Miatyánkra

Kyrie eleiszon! Bocsásd meg Uram amit terved ellenére tettünk, amikor azt hisszük, hogy jobban tudjukmi jó mint Te, vagy amikor ugyan tudjuk mia jó, mégsem aszerint teszünk. Amen.

V. Istenem, jöjj segítségemre!
F. Uram, segíts meg engem!

Dicsőség az Atyának, a Fiúnak és a Szentléleknek.
Miképpen kezdetben most és mindörökké. Ámen. Alleluja.

ZSOLTÁR 75

Ant. Uram, a tied az ítélet!

2 Áldunk téged, Isten, áldunk téged,
dicsérjük neved és hirdetjük csodatetteid!

3 Amikor majd az időt jónak látom,
akkor ítélkezem, az igazság szerint.

4 Ha inog is a föld, minden lakójával,
erősen tartom oszlopait.

5 A dicsekvőnek azt mondom: "Hagyd a dicsekvést!"
Az istentelennek: "Ne emeld föl a fejed!

6 Ne hordjátok fenn a fejeteket,
ne beszéljetek büszkén kinyújtott nyakkal!"

7 Mert nem keletről és nem nyugatról,
nem a pusztából és nem a hegyek közül:

8 Nem, Istentől jön az ítélet!
Az egyiket megalázza, a másikat fölemeli.

9 Mert serleg van az Úr kezében,
tele van habzó borral, mámorító borral.

Kiönti, s még a seprőt is föl kell szürcsölniük,
meg kell inniuk azoknak, akik gonoszok a földön.

10 Én azonban mindörökre ujjonghatok,
énekelhetek Jákob Istenének.

11 A bűnösök szarvát letördelem,
ám az igazak feje fölemelkedik.

Ant. Dicsőség neked, Uram, mert a te ítéleted igazságos és igaz.

Jelenések könyve 9A

1 Az ötödik angyal is megfújta a harsonát.
Erre egy csillagot láttam, amint az égből a földre zuhant.
Nála volt a mélység kútjának kulcsa.

2 Megnyitotta az alvilágot,
a kútból füst szállt fel, amilyen a nagy kohó füstje.
A nap és az égbolt elsötétedett a kút füstjétől.

3 A füstből sáskák lepték el a földet,
és akkora erejük volt, amilyen a föld skorpióinak van.

4 Parancsot kaptak, hogy ne ártsanak a föld füvének,
a zöldellő növénynek és fának,
hanem csak az embereknek,
akik nem hordják homlokukon az Isten pecsétjét.

5 Parancsuk volt, hogy ne öljék meg őket, csak kínozzák öt hónapig.
Olyan fájdalmat okoztak,
mint amikor a skorpió megmarja az embert.

6 Ezekben a napokban az emberek keresni fogják a halált,
de nem találják, meghalni kívánnak, de a halál elfut előlük.

7 A sáskák külsejükre a harcba induló lovakhoz hasonlítottak.
Mintha aranykorona lett volna a fejükön,
az arcuk pedig emberi arcra hasonlított.
8 Hajuk olyan volt, mint az asszonyok haja,
a foguk mint az oroszlán foga.
9 Mellüket vaspáncélhoz hasonló vért födte,
szárnyuk csattogása meg olyan volt,
mint a csatába száguldó harci szekerek zörgése.
10 Farkuk és fullánkjuk, mint a skorpióé.
Farkukban olyan erő volt,
hogy öt hónapig árthattak az embereknek.

Minizsolozsma 75

[11]A mélység angyala volt a királyuk,
akinek héberül Abaddón, görögül pedig Apollión a neve.

[12]Az első jaj elmúlt, de lám, két másik jaj közeledik!

V. Uram, * Kezedbe ajánlom lelkemet.
V. Megváltottál minket, Urunk, hűséges Istenünk.
* Kezedbe ajánlom lelkemet.
Dicsőség az Atyának. a Fiúnak és a Szentléleknek
* Uram, Kezedbe ajánlom lelkemet.

Ant. Te védj meg, Istenünk, ha virrasztunk, s ha alszunk, őrizd álmunkat: hadd legyünk Krisztussal ébren, s elnyugodjunk biztonságban, békén.

Könyörgés (a túlterheltekért)

Uram, annyi feladat hárul ránk, amelynek meg akarunk felelni. Nyomaszt az amit nem tudtunk elvégezni, és bosszant az, amelyet nem tudtunk rendesen véghezvinni.

Adj bátorságot és világoslátást, hogy félre tudjuk tenni azt ami nem fontos a Te országodban.

Amen.

Miatyánkra

Kyrie eleiszon! Ne próbálj meg, Uram, erőnkön felül, hiszen így is minden nap elbukunk. Inkább terjeszd ki ránk megváltásod erejét, mellyel legyőzted a gonoszt!
Irgalmazz, Uram, s taníts irgalmasnak lennünk.

Amen.

V. Istenem, jöjj segítségemre!
F. Uram, segíts meg engem!

Dicsőség az Atyának, a Fiúnak és a Szentléleknek.
Miképpen kezdetben most és mindörökké. Ámen. Alleluja.

ZSOLTÁR 76

Ant. Uram, a tied az ítélet!

[2]Ismertté vált Júdában Isten,
nagy az ő neve Izraelben.

[3]Sálemben áll a sátora,
Sionban van a lakóhelye.

[4]Ott törte meg az íj villámait,
a pajzsot, a kardot és a háborút.

[5]Jöttél, te Hatalmas, fénybe öltözötten:
hegyekre szóló zsákmányt szereztünk.

[6]A büszke szívek is zsákmányul estek,
most már álmukat alusszák, a harcosok karja lehanyatlott.

[7]Jákob Istene, harsány kiáltásod előtt+
megtorpantak a lovak és a szekerek.
[8]Rettenetes vagy! Ki állhat meg előtted, haragod hatalma előtt?

[9]Az égből kihirdetted az ítélet szavát,
a föld megrendült, és csendesség lett,

[10]amikor fölkelt az Isten ítéletre,
hogy szabadulást hozzon minden tűrőnek a földön.

[11]Mert az emberek haragja is megdicsőít téged:
akik megmenekülnek a haragtól, azokkal felövezed magad,

[12]Tegyetek fogadalmat az Úrnak és váltsátok valóra! +
Mindnyájan, akik körös-körül vagytok,
hozzatok ajándékot a Félelmetesnek!

[13]Neki, aki a fejedelmek lelkét összetöri,
aki rettenetesnek mutatkozik a föld uralkodói előtt.

Ant. Dicsőség neked, Uram, mert a te ítéleted igazságos és igaz.

Jelenések könyve 9B

13A hatodik angyal is megfújta a harsonát.
Erre szózatot hallottam az Isten előtt álló aranyoltár négy sarka közül. 14Így szólt a hatodik harsonás angyalhoz:

"Oldozd fel a négy angyalt,
aki a nagy Eufrátesz folyónál meg van kötözve!"

15A négy angyal megszabadult kötelékeitől,
és készen állt órára, napra, hónapra és évre,
hogy megölje az emberek egyharmadát.

16A lovas sereg száma húszezerszer tízezerre rúgott:
hallottam a számát.

17A látomásban ilyennek láttam a lovakat és a lovasokat:
tűzvörös, kék és kénsárga (páncél) borította őket,
a lovak feje olyan volt, mint az oroszláné,
s a szájukból tűz, füst és kénkő csapott ki.

18Ez a három csapás - a szájukból kicsapó tűz, füst és kénkő -
megölte az emberek egyharmadát.

19A lovak ereje a szájukban és a farkukban rejlett:
a farkuk ugyanis olyan volt, mint a kígyó,
feje volt, amivel marni tudtak.

20A többi ember, aki nem halt meg a csapások alatt,
mégsem tért meg gonosz tetteiből,
hanem továbbra is imádta a démonokat és az aranyból, ezüstből,
bronzból, kőből és fából készült bálványokat,
amelyek nem látnak, nem hallanak és nem járnak,
21nem tértek meg sem a gyilkosságból, sem a varázslatból, sem
paráznaságukból, sem a lopásokból.

V. Uram, * Kezedbe ajánlom lelkemet.
V. Megváltottál minket, Urunk, hűséges Istenünk.
* Kezedbe ajánlom lelkemet.

Dicsőség az Atyának. a Fiúnak és a Szentléleknek
* Uram, Kezedbe ajánlom lelkemet.

Ant. Te védj meg, Istenünk, ha virrasztunk, s ha alszunk, őrizd álmunkat: hadd legyünk Krisztussal ébren, s elnyugodjunk biztonságban, békén.

Könyörgés (a felelőtlenség rendbetételéért)

Uram, te úgy rendszted be a világot, hogy a roszznak a következménye rossz, a jóé jó. Még akkoris, ha a rossz időnkénthelyrehozhatatlan kárt látszikokozni.

Adj, Uram a közösségeinkenk bátroságot és határozottságot, hogy a rosszat ne engedje továbbterjedni, s okosan megtalálja azt a jót, ami gyógyír a sebekre, és jó alap a te terved szerinti működésre.

Amen.

Miatyánkra

Mert Tied az Ország! És kérünk, oszd meg velünk, Uram!

Mert Tied a Jó szépsége és hatalma! Mutasd meg nekünk is, Uram!

Mert Tiéd az Igazság fényessége! Vonj minket is bűvkörébe, Uram!

Amen.

V. Istenem, jöjj segítségemre!
F. Uram, segíts meg engem!

Dicsőség az Atyának, a Fiúnak és a Szentléleknek.
Miképpen kezdetben most és mindörökké. Ámen. Alleluja.

ZSOLTÁR 77

Ant. Uram, láthatatlan, mégis hatalmas Isten vagy!

[2]Istenhez száll szavam, hozzá kiáltok,
Istenhez száll szavam, hogy meghallgasson.

[3]Keresem az Urat a szorongatás napján; +
éjszaka szűntelen hozzá emelem a kezem,
lelkemnek nincs vigasztalása.

[4]Istenre gondolok és sóhajtozom,
róla elmélkedem, és eleped a lelkem.

[5]Szemem nyitva tartod,
nyugtalan vagyok, s nem tudok szólni.

[6]Régmúlt napokra kell gondolnom,
[7]a hajdani évekre emlékezem.

Az éj óráiban töprengek szívemben,
gondolkodom, fürkészi a lelkem:

[8]"Eltaszít az Isten egyszer s mindenkorra?
Nem lesz már soha irgalmas?

[9]Kegyelme örökre elveszett?
Elenyészett a minden nemzedéknek adott ígéret?

[10]Isten elfeledte volna a jóságát?
Bezárta irgalmát haragjába?"

[11]S így szólok:
"Az a bánatom, hogy a Magasságbeli jobbja megváltozott."

[12]Emlékezem az Úr tetteiről,
gondolkozom a hajdani csodákról.

[13]Minden művedet megfontolom,
minden tettedet mérlegelem.

[14]Isten, szent a te utad!
Hol van olyan Isten, mint a mi Istenünk, olyan fölséges?

[15]Te vagy az Isten, aki csodát művelsz,
a pogányok előtt is feltártad hatalmadat.

[16]Erős karral megszabadítottad népedet,
Jákob és József fiait.

[17]A vizek láttak téged, Istenem, +
a vizek láttak és megborzadtak,
a hullámok a mélységekig megremegtek.

[18]A felhők bőven öntötték a vizet, +
a felhők megdördültek, nyilaid szétrepültek.

[19]Mennydörgésed visszhangzott a forgószélben, +
villámaid beragyogták az egész földet,
a föld megingott és megremegett.

[20]Utad átvitt a mély tengeren, +
ösvényeid átszelték a nagy vizeket,
s lábadnak nyoma nem volt látható.

[21]Mint egy nyájat, néped úgy vezetted
Mózes és Áron kezével.

Ant. Dicsőség neked, Istenünk, ki megmutattad Izraelnek, hogy néped Atyja vagy mindörökké!

Jelenések könyve 9B

[1]Ekkor láttam, hogy egy másik hatalmas angyal száll le az égből.
Felhő övezte, és szivárvány ívelt a feje fölött,
arca ragyogott, mint a Nap, lába meg izzott, mint a tűzoszlop.

[2]Kezében kibontott kis könyvtekercset tartott.
Jobb lábával a tengerben állt, a ballal a földön.
[3]Nagy szóval kiáltott, ahogy az oroszlán ordít.
Kiáltására hét mennydörgés válaszolt.
[4]Amikor hallottam a hét mennydörgést, írni akartam,
de az égből szózat hallatszott:

"Jegyezd meg, amit a hét mennydörgés hirdetett, de ne írd le!"

[5]És láttam, hogy az angyal, aki a tengerben és a földön állt,
jobbját az égre emelte, [6]megesküdött az örökkön-örökké élőre,
aki teremtette az eget és ami benne van, a földet s ami benne van,
a tengert és ami benne van:

"Nincs többé haladék!
[7]Azon a napon, amikor a hetedik angyal megfújja a harsonát,
beteljesedik az Isten titka,
amint ezt tudtul adta szolgáinak, a prófétáknak."

[8]Azután az égi hang újra szólt hozzám:

"Menj, vedd el a nyitott könyvet az angyal kezéből,
aki a tengerben és a földön áll."

[9]Odamentem az angyalhoz, hogy adja át nekem a könyvecskét.
Így szólt hozzám:

"Nesze, nyeld le!
Keserű lesz tőle a gyomrod, de a szád olyan édes, mint a méz."

[10]Elvettem az angyal kezéből a könyvecskét és lenyeltem.
A szám édes lett tőle, mint a méz.
De amikor lenyeltem, a gyomrom keserű lett.
[11]Ekkor ezt mondták nekem:

"Ismét jövendölnöd kell sok népről, nemzetről, nyelvről és
királyról."

V. Uram, * Kezedbe ajánlom lelkemet.
V. Megváltottál minket, Urunk, hűséges Istenünk.
* Kezedbe ajánlom lelkemet.
Dicsőség az Atyának. a Fiúnak és a Szentléleknek
* Uram, Kezedbe ajánlom lelkemet.

Ant. Te védj meg, Istenünk, ha virrasztunk, s ha alszunk, őrizd álmunkat: hadd legyünk Krisztussal ébren, s elnyugodjunk biztonságban, békén.

Könyörgés (az egyedülállókért)

Uram, add, hogy aki keres az találjon. S akit arra hívsz, hogy különleges módon csak rád figyeljen, találjon olyan hozzád tartozókra, akik családként körülveszik.

Amen.

Miatyánk

V. Istenem, jöjj segítségemre!
F. Uram, segíts meg engem!

Dicsőség az Atyának, a Fiúnak és a Szentléleknek.
Miképpen kezdetben most és mindörökké. Ámen.

ZSOLTÁR 78

Ant. Ne haragudj ránk, Urunk, Izrael Szentje!!

[1] Népem, figyelj tanító szavamra,
hallgassátok meg szám tanítását!

[2]Példabeszédre nyitom meg ajkam,
ősidők titkait hirdetem nektek,

[3]amit hallottunk, amit megismertünk,
s amit őseink beszéltek el nekünk.

[4]Nem titkoljuk el fiaink elől,
hanem hirdetjük a jövő nemzedéknek.

Az Úr dicső tetteit, erejét,
és a csodákat, amelyeket művelt.

[5]Ám parancsul adta Jákobnak,
s mint törvényt rendelte Izraelnek,

hogy amit kinyilatkoztatott az atyáknak,
azt hirdetniük kell fiaiknak,

[6]hadd ismerjék meg a jövő nemzedékek,
a fiak, akik majd születnek.

Aztán ők kelnek fel és tovább hirdetik gyermekeiknek.
[7]Hogy Istenbe vessék reményüket,

ne feledjék el Isten tetteit,
hanem teljesítsék parancsait.

[8]Ne legyenek, mint atyáik voltak: nyakas, pártütő nemzedék;
nemzedék, amely ingatag szívével nem volt hűséges Isteléhez.

[9]Efraim fiai, az íjászok az ütközet napján megfutamodtak.
[10]Isten szövetségét nem tartották, +
s vonakodtak törvénye szerint élni.

[11]Elfelejtették tetteit és csodáit, amelyeket még láthattak.
[12]Csodákat tett az atyák szeme láttára +
Egyiptom földjén és Tánisz mezején.

[13]Szétválasztotta a tengert, s engedte, hogy átvonuljanak;
a vizet feltorlaszolta, mint valami falat.

[14]Nappal a felhőben vezette őket,
éjjel pedig a tűznek fényénél.

[15]Megrepesztette a sziklát a pusztában,
s a kicsorduló forrásból bőven adott inni.

[16]Patakokat csalt elő a sziklából,
és vizüket bőven árasztotta.

[17]S mégsem szűntek meg vétkezni ellene,
szembeszálltak a pusztában a Fölségessel.

[18]Szívükben kísértették Istent,
mohóságukban ételt követeltek.

[19]Zúgolódtak Isten ellen s így szóltak:
"Tud-e Isten itt a pusztában asztalt teríteni?"

[20]S lám, rácsapott a sziklára,
és megeredt a víz, előtört a forrás.

"De tud-e népének kenyeret adni,
és húsételről gondoskodni?"

[21]Hallotta ezt az Úr és haragra gerjedt,
tűz csapott fel Jákob ellen, haragja fellobbant Izrael ellen.

[22]Mert nem hittek az Istenben
és nem bíztak segítségében.

[23]De ott fenn parancsot adott a felhőknek,
s megnyitotta az egek kapuit.

[24]Mannát hullatott az égből eledelül,
égi kenyeret adott nekik.

[25]Az erősek kenyerét ette az ember,
ételt küldött nekik bőségesen.

[26]Keleti szelet támasztott az égből,
s hatalmával fölkeltette a déli szelet.

[27]Húst hullatott rájuk homokeső módján,
szárnyas madarakat, tenger fövényeként.

[28]Táboruk közepén hullottak le,
sátraik mellé körös-körül.

[29]Ettek és jóllaktak;
így teljesítette kívánságukat.

[30]De még éhségük meg se szűnt,
az étel még szájukban volt,

[31]Isten haragja újra fölgerjedt ellenük.
Nagyjaik közé a halált vetette,+
Izrael ifjúságát leterítette.

[32]De ők azért tovább vétkeztek,
csodáinak nem adtak hitelt.

[33]Ezért napjaikat megrövidítette,
éveiknek hamar véget vetett.

[34]Ha megverte őket, keresni kezdték,
megtértek és kérdeztek utána.

[35]Eszükbe jutott, hogy Isten a sziklájuk,
a fölséges Isten a szabadítójuk.

[36]Mégis megcsalták a szájukkal,
nyelvükkel hazudtak neki.

[37]Szívük nem volt egyenes előtte,
szövetségét nem tartották hűségesen.

[38]Bűneiket mégis elengedte,
nem pusztította el őket.

Újra meg újra fékezte haragját,
nem zúdította rájuk indulata árját.

[39]Gondolt rá, hogy csak testi lények,
olyanok, mint a fuvallat, amely eloszlik és nem tér vissza.

[40]Hányszor gerjesztették fel haragját a pusztán,
hányszor okoztak neki gondot a sivatagban!

[41]Kísértették Istent újra meg újra,
keserűséget okoztak Izrael Szentjének.

[42]Nem emlékeztek vissza a kezére,
sem a napra, amelyen kiszabadította az ellenség hatalmából őket.

[43]Amikor jeleket művelt Egyiptom földjén,
és csodatetteket Tánisz mezején;

[44]amikor vérré változtatta folyóikat,
és patakjaikat, hogy senki ne ihassék.

[45]Legyeket küldött rájuk, hogy halált okozzanak,
és békákat, hogy pusztulást hozzanak.

[46]A rovaroknak bő aratást adott,
a sáskáknak adta munkájuk gyümölcsét.

[47]Szőlőjüket elverte záporral,
fügefáikat faggyal, jégesővel.

[48]Marhájukat dögvész pusztította,
nyájaikat villámmal sújtotta.

[49]Haragjának tüzét szórta rájuk:
bosszúság, gond, zaklatás, ártalom tömegét.

50Szabad folyást engedett haragjának:
nem kímélte őket a haláltól, s állataikat sem a pusztulástól.

51Lesújtott minden elsőszülöttre Egyiptomban,
Kám sátrainak elsőszülötteire, mindnyájukra.

52Népét kihozta, mint a juhokat,
s átvezette őket a pusztán, mint a nyájat.

53Biztosan vezette őket, hogy ne tévelyegjenek,
s ellenségeiket elnyelte a tenger.

54Elvezette őket szent földjére, a hegyekre,
amelyeket jobbja szerzett.

55Szemük láttára elűzte a pogányokat,
és nekik adta földjüket örökségül;

a pogányok sátrába Izrael törzseit telepítette.
56Mégis megkísértették a Fölségest,

kihívták maguk ellen,
s nem tartották meg törvényét.

57Mint az atyák, a hűséget megszegve,
ők is elfordultak; mint a csalfa íj, eltérültek.

58Magaslataikkal kihívták haragját,
bálványaikkal féltékenységre ingerelték.

59Isten hallotta, s indulatra gerjedt:
elvetette Izraelt egészen.

60Elhagyta lakóhelyét Silóban,
a sátrat, amelyben az emberek közt lakott.

61Hatalmát a fogság prédájára hagyta,
dicsőségét ellenség kezére adta.

62Népét kiszolgáltatta a kardnak,
szívét harag töltötte el öröksége ellen.

63Fiaikat tűz emésztette meg,
leányaik nem mehettek férjhez;

64papjaik kard élén hulltak el,
s özvegyeiknek sírni sem volt szabad.

65De aztán mint álomból, fölserkent az Úr,
mint a harcos, aki fölkel a bor mellől.

66Ellenségeinek a hátába csapott,
és örök szégyent hozott rájuk.

67József sátrát elvetette,
s nem foglalta le Efraim törzsét sem.

68Júdát választotta ki magának,
a Sion hegyét, melyet szeretett.

69Mint égi magaslatot, úgy építette a szentélyt,
szilárddá tette, mint a földet, amelyet örökre megteremtett.

70Kiválasztotta szolgáját, Dávidot, a juhok aklától hozta el.
71Az anyajuhoktól szólította el,

hogy legeltesse Jákobot, a népét,
Izraelt, az ő örökségét.

72Ő szívének egyszerűségében legeltette,
s hozzáértő kézzel vezette.

Ant. Dicsőség neked, Istenünk, ki nem hagytad le népedet, haragod idején sem.

Jelenések könyve 11A

1Ekkor bothoz hasonló mérőnádat adott
ezeknek a szavaknak a kíséretében:

"Menj, mérd fel az Isten templomát
az oltárral és a benne imádkozókkal együtt.
2De a templom külső udvarát hagyd ki, és ne mérd fel,

mert a pogányoké lesz, akik a szent várost negyvenkét hónapig tiporják."

V. Uram, * Kezedbe ajánlom lelkemet.
V. Megváltottál minket, Urunk, hűséges Istenünk.
* Kezedbe ajánlom lelkemet.
Dicsőség az Atyának. a Fiúnak és a Szentléleknek
* Uram, Kezedbe ajánlom lelkemet.

Ant. Te védj meg, Istenünk, ha virrasztunk, s ha alszunk, őrizd álmunkat: hadd legyünk Krisztussal ébren, s elnyugodjunk biztonságban, békén.

Könyörgés (a kibékülés nagylelkűségéért)

Uram, add, hogy tudjunk nagylelkűek lenni.
A feszültségek okát őszintén feltárni.
Az elvárásainkat félretenni és rádbízni,
az igazságosság tekintetében téged utánozni.
Mert te vagy minden élet alkotója és Ura, s te mindannyunkat szabadnak teremtettél.

Amen.

Miatyánk

V. Istenem, jöjj segítségemre!
F. Uram, segíts meg engem!

Dicsőség az Atyának, a Fiúnak és a Szentléleknek.
Miképpen kezdetben most és mindörökké. Ámen.

ZSOLTÁR 79

Ant. Uram, ne azokat büntesd, kik Téged vallanak!

[1]Uram, pogányok törtek be örökségedbe, +
szent templomodat meggyalázták.
Jeruzsálemet romhalmazzá tették.

[2]Szolgáid testét prédául vetették az égi madaraknak,
híveid húsát a föld vadjainak.
[3]Jeruzsálem körül ontották vérüket, mint a vizet,
és nem akadt senki, hogy eltemesse őket.

[4]Szomszédainknak szitok tárgya lettünk,
csúfság és nevetség azoknak, akik körülöttünk laknak.

[5]Meddig még Uram? Örökre haragudni akarsz?
Meddig izzik még bosszúd, mint a tűz?

[6]Öntsd ki haragod a pogányokra, akik nem ismernek,
az országokra, amelyek neved nem tisztelik,

[7]amiért Jákobot eltiporták
s lakóhelyét pusztasággá tették.

[8]Atyáink bűneit ne rajtunk torold meg,
siess elénk irgalmaddal, mert egészen nyomorultak lettünk.

[9]Neved dicsőségéért ments meg minket,
Istenünk, szabadítónk!

Bocsásd meg, Urunk, bűneinket,
ments meg minket a nevedért!

[10]Miért mondják a pogányok:
"Hol van hát Istenük?"

Szemük előtt legyen nyilvánvaló bosszúd a pogányokon,
szolgáid véréért, amit kiontottak.

[11]Hatoljon fel hozzád a foglyok nyögése,
szabadítsa ki erős karod a halálra szántakat!

[12]Szomszédainknak add vissza hétszeresen a gyalázatot,
amellyel illettek, Uram!

[13]Mi pedig, a te néped és nyájad juhai, +
magasztalni fogunk mindörökké,
s nemzedékről nemzedékre hirdetjük dicsőségedet.

Ant. Dicsőség neked Istenünk. Népednek igazságos és erős pásztora!

Jelenések könyve 11B

[3]"Két tanúmnak meghagyom, hogy szőrzsákba öltözve
ezerkétszázhatvan napig hirdessenek bűnbánatot."
[4]Ők a két olajfa és a két gyertyatartó,
amely a föld Urának színe előtt áll.
[5]Ha valaki ártani akar nekik,
tűz csap ki szájukból, és elpusztítja ellenségeiket.
Mert aki ártani akar nekik, annak így kell elpusztulnia.

[6]Hatalmuk van, hogy bezárják az eget,
hogy küldetésük idején ne essen az eső.
Hatalmuk van arra is,
hogy a vizet vérré változtassák,
és annyi csapással sújtsák a földet,
amennyivel csak akarják.

[7]Amikor befejezik tanúságtételüket,
a vadállat feljön a mélységből,

harcra kel ellenük,
legyőzi és megöli őket.

[8]Holttestük ott hever majd a nagyváros utcáján,
amelyet átvitt értelemben Szodomának és Egyiptomnak neveznek,
ahol Urukat is keresztre feszítették.

[9]Holttestüket sokan fogják nézni a népek, törzsek, nyelvek és
nemzetek közül három és fél napon át,
nem engedik, hogy tetemüket sírba tegyék.

[10]Ezen a föld lakói ujjonganak és vigadnak,
és örömükben ajándékot küldenek egymásnak,
hiszen ez a két próféta gyötrelmére volt a föld lakóinak.

[11]De három és fél nap elteltével
az Istentől az élet lehelete szállt beléjük, és talpra álltak.
Akik látták őket, azokat nagy félelem fogta el.
[12]Az égből hangos szózat hallatszott:

"Gyertek fel ide!"

S ellenségeik szeme láttára egy felhőn fölszálltak az égbe.

[13]Abban az órában heves földrengés támadt,
a város tizedrésze romba dőlt,
a földrengés következtében hétezer ember meghalt,
a többit pedig félelem fogta el,
és dicsőséget zengtek az ég Istenének.

[14]Elmúlt a második jaj,
de hamarosan itt lesz a harmadik.

V. Uram, * Kezedbe ajánlom lelkemet.
V. Megváltottál minket, Urunk, hűséges Istenünk.
* Kezedbe ajánlom lelkemet.
Dicsőség az Atyának. a Fiúnak és a Szentléleknek
* Uram, Kezedbe ajánlom lelkemet.

Ant. Te védj meg, Istenünk, ha virrasztunk, s ha alszunk, őrizd álmunkat: hadd legyünk Krisztussal ébren, s elnyugodjunk biztonságban, békén.

Könyörgés (az öntudatért)

Uram, azokért kérünk, akik nem tudják magukról, hogy számontartod minden hajszálukat és számítasz rájuk aratásodban.

Add, hogy elhiggyék, okod volt arra, hogy meghívjad őket, s nincs ember, aki ezt az okot megkérdőjelezheti.

Amen.

Miatyánk

V. Istenem, jöjj segítségemre!
F. Uram, segíts meg engem!

Dicsőség az Atyának, a Fiúnak és a Szentléleknek.
Miképpen kezdetben most és mindörökké. Ámen.

ZSOLTÁR 80

Ant. Uram, te vagy a szőlőtő, smi a szőlővessző!

[2]Hallgass meg, Izraelnek pásztora,
te, aki Józsefet nyájként legelteted!

Te, aki kerubok fölött trónolsz,
[3]ragyogj fel Efraim, Benjamin és Manassze előtt!

Éleszd fel hatalmad,
jöjj és szabadíts meg,

[4]Seregek Ura, állíts helyre minket!
Ragyogtasd ránk arcod és megmenekültünk.

[5]Seregek Ura, meddig haragszol még?
Hisz néped már imádkozik.

[6]A könnyek kenyerével etetted,
a könnyek árját adtad italául.

[7]Elnézted, hogy szomszédaink civódjanak rajtunk,
és hogy ellenségeink kigúnyoljanak.

[8]Seregek Ura, állíts helyre minket!
Ragyogtasd ránk arcod és megmenekülünk.

[9]Kihoztál Egyiptomból egy szőlőtövet,
és népeket űztél el, hogy elültesd.

[10]Előkészítetted számára a talajt,
ezért vert gyökeret s terjedt el a földön.

[11]Árnyékával befödte a hegyeket,
indáival Isten cédrusait.

[12]Vesszőit a tengerig növelte,
hajtásait a nagy folyamig.

[13]Miért romboltad le falait?
Akik az úton járnak, mind szüretelik.

[14]Az erdei vadkan pusztíthatja,
s legelője lett az erdő vadjainak.

[15]Seregek Ura, térj vissza,
tekints le az égből és lásd,

látogasd meg szőlőtövedet,
[16]és védd meg, mit jobbod ültetett!

[17]Mint a szemetet, a tűzben elégették,
pusztuljanak ezért haragos orcád elől!

[18]Kezed nyugodjék jobbod emberén,
az emberfián, akit megerősítettél!

[19]Többé nem hagyunk el téged,
tarts minket életben, s mi áldjuk a neved.

[20]Seregek Ura, állíts helyre minket!
Ragyogtasd ránk arcod és megmenekülünk.

Ant. Dicsőség neked Istenünk.
Az emberfiáért, akid jobbodra ültettél!

Jelenések könyve 11C

[15]A hetedik angyal is megfújta a harsonát.
Nagy szózatok hallatszottak az égben:

"Urunk és Fölkentje megszerezte az uralmat a világ felett, és uralkodni fog örökkön-örökké!"

[16]Ekkor a huszonnégy vén, aki az Úr színe előtt a trónuson ült, arcra borult, és imádta az Istent:

[17]"Hálát adunk neked, mindenható Urunk, Istenünk,
aki vagy és aki voltál, mert átvetted a főhatalmat és uralkodol.
[18]A népek ugyan felbőszültek,
de eljött haragodnak és a halottak fölötti ítélkezésnek ideje.
Jutalmazd meg szolgáidat, a prófétákat,
a szenteket és akik félik nevedet, a kicsiket és a nagyokat egyaránt!
A föld megrontói meg pusztuljanak!"

[19]Megnyílt az égben az Isten temploma,
és láthatóvá vált a szövetség ládája a templomban.
Erre villámlás, égzengés, földrengés és nagy jégeső támadt.

V. Uram, * Kezedbe ajánlom lelkemet.
V. Megváltottál minket, Urunk, hűséges Istenünk.
* Kezedbe ajánlom lelkemet.
Dicsőség az Atyának. a Fiúnak és a Szentléleknek
* Uram, Kezedbe ajánlom lelkemet.

Ant. Te védj meg, Istenünk, ha virrasztunk, s ha alszunk, őrizd álmunkat: hadd legyünk Krisztussal ébren, s elnyugodjunk biztonságban, békén.

Könyörgés (az igazi böjtért)

Urunk! Annyi mondanivalónk volna még és annyi kérnivalónk,
de Te úgyis jobban tudod, hogy mire van nekünk szükségünk.
Tanítgass bennünket igazán böjtölni: Helyreállítani a kapcsolatot Veled!
Illetve állítsd helyre a mi megszakadt kapcsolatainkat Veled.

Amen.

Miatyánk

Mennyei Atyánk, végtelen és hatalmas Isten,
terjeszd ki uralmadat már most miránk!
Érvényesüljön köztünk már itt a te akaratod,
küldd el Lelkedet, hogy összeérjen föld és menny!
Add, hogy legyen holnap is közösségünk és benne kenyerünk.

Örök és irgalmas Isten,
bocsásd meg mindazt, amit ellenedre tettünk!
Adj szívünkbe megértést és irgalmat,
hogy megbocsássunk azoknak, akik ellenünkre voltak.

Kérünk, ne engedd, hogy a gonosz erőnkön felül megpróbáljon,
hanem inkább szabadíts meg tőle!

Mert tiéd az ország, melybe népedet összegyűjtöd,
köszönjük, hogy minket is meghívtál!
Add, hogy életünk úgy ragyogjon,
hogy másoknak is meghívás legyen.

Tiéd a hatalom a teremtés minden művén,
köszönjük, hogy megosztottad velünk,
add, hogy méltón bánjunk egymással
és minden teremtményeddel.

Te Uram, szabadnak teremtettél minket,
köszönjük a méltóságot,
hogy önként választhatjuk a jót,
add, hogy megismerhessük gyümölcse ízét már itt
és majd a mennyben is.

Amen.

V. Istenem, jöjj segítségemre!
F. Uram, segíts meg engem!

Dicsőség az Atyának, a Fiúnak és a Szentléleknek.
Miképpen kezdetben most és mindörökké. Ámen.

ZSOLTÁR 80

Ant. Bánatunkban hozzád kiáltunk, hogy szabadíts meg, Uram!

[2]Dicsőítsétek Istent, gyámolunkat,
ujjongjatok Jákob Istenének!

[3]Pengessétek a húrt, verjétek a dobot,
lágyan szóljon a hárfa a lant szava mellett!

[4]Fújjátok meg a harsonát újholdra,
és holdtöltére ünnepünk napján!

[5]Parancs ez Izrael számára,
és törvény Jákob Istenétől.

[6]Rendelkezés, amely Józsefnek szólt,
amikor felvonult Egyiptom ellen.

Hangot hallottam, amit nem ismertem: +
[7]"Hátáról levettem a terhet,
kezéből kivettem kosarát.

[8]Bánatodban hozzám kiáltottál,
s én megszabadítottalak;

dörgő felhőből adtam választ neked,
Meriba vizénél megpróbáltalak.

[9]Halld meg, népem, amire intelek,
bárcsak hallgatnál rám, Izrael!

[10]Ne legyen körödben más isten,
idegen istent ne tisztelj soha!

[11]Én vagyok az Úr, a te Istened,+
aki kivezetett Egyiptomból.
Nyisd ki a szádat és én teletöltöm.

[12]De népem nem hallgatott szavamra,
Izrael nem igazodott akaratomhoz.

[13]Ezért ráhagytam őket kemény szívükre,
hadd menjenek csak saját fejük után.

[14]Ó, bárcsak hallgatna rám népem,
bárcsak utamon járna Izrael!

[15]Akkor rögtön megfékezném támadóit,
kezemet emelném összes elnyomója ellen.

[16]Akik gyűlölik az Urat, azok is hódolnának nekik,
és a sorsuk örökké tartana.

[17]Népemet azonban a búza javával fogom etetni
és sziklából fakasztott mézzel felüdítem."

Ant. Dicsőség neked Izreal Istene, mert magmutattad népednek utadat!

Jelenések könyve 12A

[1]Az égen nagy jel tűnt fel:
egy asszony,
öltözete a Nap,
lába alatt a Hold,
fején tizenkét csillagból korona.

[2]Áldott állapotban volt,
gyötrelmében és szülési fájdalmában kiáltozott.

[3]Most egy másik jel tűnt fel az égen:
egy nagy vörös sárkány,
hét feje volt

és tíz szarva,
s mindegyik fején korona.

[4]Farkával lesöpörte az ég csillagainak egyharmadát,
és a földre szórta.

Ekkor a sárkány odaállt a szülő asszony elé,
hogy mihelyt megszül, elnyelje gyermekét.
[5]Fiút szült, fiúgyermeket,
aki majd vaspálcával kormányozza mind a nemzeteket.
Gyermekét elragadták Istenhez és az ő trónjához.

[6]Az asszony a pusztába menekült,
ahol az Isten helyet készített számára,
hogy ott éljen ezerkétszázhatvan napig.

V. Uram, * Kezedbe ajánlom lelkemet.
V. Megváltottál minket, Urunk, hűséges Istenünk.
* Kezedbe ajánlom lelkemet.
Dicsőség az Atyának. a Fiúnak és a Szentléleknek
* Uram, Kezedbe ajánlom lelkemet.

Ant. Te védj meg, Istenünk, ha virrasztunk, s ha alszunk, őrizd álmunkat: hadd legyünk Krisztussal ébren, s elnyugodjunk biztonságban, békén.

Könyörgés (hogy érezzük, nagy terved részei vagyunk)

Nap mint, nap keressük Uram az utat! Add, hogy néha átragyogjon bolyongásunkon, hogy életünk nagyszerű terved része. S arra hívtál minket, hogy beletekintsünk, megértsük és megvalósítsuk azt.

Amen.

Miatyánkra (Kaddis)

V. Magasztaljuk és dicsőítsük Istenünk nevét e világon,
melyet kedvére alkotott.
Akarata érvényesüljön életetek során és egész Izrael élete során,
jöjjön el uralma hamarosan, már a közeljövőben:
és ti mondjátok rá: Ámen

F. Ámen! Legyen áldott nagy neve mindörökkön-örökké!

V. Ámen! Legyen áldott nagy neve mindörökkön-örökké!

V. Áldjuk és dicsőítjük,
dicsérjük és magasztaljuk,
fennen hirdetjük és híreszteljük,
imádjuk és megszenteljük annak nevét,
aki egyedül Szent: áldott ő!

F. Áldott ő!

V. Áldottabb ő minden áldásnál, költeménynél,
himnusznál és vigaszdalnál, amit csak a világon mondanak,
és ti mondjátok rá: Ámen

F. Ámen!

V. Szálljon békesség és élet ránk a mennyből Izraelre és egész népedre! S mondjátok rá: Ámen

F. Ámen!

V. Aki békét teremt magasságaiban,
az hozzon békességet ránk, Izraelre és egész népedre
s mondjátok Ámen!

F. Ámen!

V. Istenem, jöjj segítségemre!
F. Uram, segíts meg engem!

Dicsőség az Atyának, a Fiúnak és a Szentléleknek.
Miképpen kezdetben most és mindörökké. Ámen.

ZSOLTÁR 82

Ant. Mutasd meg hatalmadat, Uram, a földi istenségek fölött!

[1]Isten fölkel a hatalmasságok tanácsában,
az istenek körében tart ítéletet.

[2]"Meddig ítéltek még igazságtalanul,
meddig pártoljátok még a gonosz ügyet?

[3]Fogjátok pártját az elnyomott özvegynek,
szerezzetek igazságot a gyengének, szegénynek.

[4]Az elnyomottat és a szűkölködőt tegyétek szabaddá,
mentsétek ki a gonoszok kezéből!"

[5]De ők nem hallják és nem értik ezt, +
mivel sötétségben járnak;
a föld minden erői meginognak.

[6]Bár azt mondtam: "Isteneknek mondanak titeket,
és a Magasságbeli fiai vagytok mind."

[7]Mégis meghaltok, mint az emberek,
és elhulltok, mint a többi nagyok.

[8]Kelj föl, Istenünk, ítéld meg a földet,
mert valóban a tied minden nép!

Ant. Dicsőség neked Isten, mert te magad lettél törvényünkké!

Jelenések könyve 12B

[7]Ezután nagy harc támadt a mennyben.
Mihály és angyalai megtámadták a sárkányt.

A sárkány és angyalai védekeztek,
[8]de nem tudtak ellenállni,
s nem maradt számukra hely a mennyben.

[9]Levetették a nagy sárkányt,
az ősi kígyót, aki maga az ördög,
a sátán, aki tévútra vezeti az egész világot.

A földre vetették, s vele együtt letaszították angyalait is.

[10]Ekkor harsány hangot hallottam az égben:

"Eljött Istenünk üdvössége, ereje és országa,
és az ő Fölkentjének uralma,
mert letaszították testvéreink vádlóját,
aki éjjel-nappal vádolta őket Istenünk színe előtt.

[11]De legyőzték a Bárány vérével és tanúságuk szavával,
s nem kímélték életüket mindhalálig.

[12]Ezért örüljetek, egek,
és ti, akik benne laktok!

Jaj a földnek és a tengernek,
mert oda szállt le a sátán nagy haragjában.
Tudja, hogy kevés ideje van hátra."

[13]Amikor a sárkány látta, hogy a földre taszították,
üldözőbe vette az asszonyt, aki fiúgyermeket szült.

[14]Az asszony azonban kapott két nagy sasszárnyat,
hogy a pusztába repüljön, a rejtekhelyére,
ahol majd a kígyótól távol egy évig, két évig és félévig táplálják.

[15]Erre a kígyó annyi vizet lövellt a szájából az asszony után,
mint egy folyó, hogy elsodorja az ár.

[16]De a föld segített az asszonyon: megnyílt a mélye,
és elnyelte a sárkány szájából kiáradó folyót.

17 A sárkány haragra lobbant az asszony ellen,
és harcba szállt többi gyermekével,

aki megtartja Isten parancsait
és kitart Jézus tanúsága mellett: az 18 kiállt a tenger partjára.

V. Uram, * Kezedbe ajánlom lelkemet.
V. Megváltottál minket, Urunk, hűséges Istenünk.
* Kezedbe ajánlom lelkemet.
Dicsőség az Atyának. a Fiúnak és a Szentléleknek
* Uram, Kezedbe ajánlom lelkemet.

Ant. Te védj meg, Istenünk, ha virrasztunk, s ha alszunk, őrizd álmunkat: hadd legyünk Krisztussal ébren, s elnyugodjunk biztonságban, békén.

Könyörgés (a shekináért)

A szőlővessző vágyakozva indult a fényesség felé,
Erős kacsokkal a drótba kapaszkodva jutott egyre feljebb,
Míg végül saját súlyánál fogva lehajolt.

„Nincs mese” – gondolta itt az idő termést hozni.

Urunk,

Köszönöm, hogy fényed állandó.

Egy bölcs zsidó író szerint, egy ember a jónak csak egy apró szikrájával születik a világra.
Az az apró láng Te vagy, a lélek. A többi gyalázat.
Ezt a szikrát táplálni kell, lángra kell gyújtani.

Adj támaszt és erőt, hogy a szikrádat minden nap észrevegyük, és érezzük.

Kitartást, hogy táplálhassuk,

és bátorságot hogy merjünk - amikor eljön az idő- termést hozni, építve ezzel a Te országodat.

Amen.

Miatyánkra (Kaddis)

V. Magasztaljuk és dicsőítsük Istenünk nevét e világon,
melyet kedvére alkotott.
Akarata érvényesüljön életetek során és egész Izrael élete során, jöjjön el uralma hamarosan, már a közeljövőben:
és ti mondjátok rá: Ámen

F. Ámen! Legyen áldott nagy neve mindörökkön-örökké!

V. Ámen! Legyen áldott nagy neve mindörökkön-örökké!

V. Áldjuk és dicsőítjük,
dicsérjük és magasztaljuk,
fennen hirdetjük és híreszteljük,
imádjuk és megszenteljük annak nevét,
aki egyedül Szent: áldott ő!

F. Áldott ő!

V. Áldottabb ő minden áldásnál, költeménynél,
himnusznál és vigaszdalnál, amit csak a világon mondanak,
és ti mondjátok rá: Ámen

F. Ámen!

V. Szálljon békesség és élet ránk a mennyből Izraelre és egész népedre! S mondjátok rá: Ámen

F. Ámen!

V. Aki békét teremt magasságaiban,
az hozzon békességet ránk, Izraelre és egész népedre
s mondjátok Ámen!

F. Ámen!

V. Istenem, jöjj segítségemre!
F. Uram, segíts meg engem!

Dicsőség az Atyának, a Fiúnak és a Szentléleknek.
Miképpen kezdetben most és mindörökké. Ámen.

ZSOLTÁR 83

Ant. Védd meg, Uram, népedet!

[2]Istenem, ne maradj néma, ne hallgass,
Istenem, ne légy tétlen!

[3]Nézd, hogyan dühöngnek ellenségeid,
s milyen fenn hordják a fejüket, akik gyűlölnek téged.

[4]Gonoszat forralnak néped ellen,
védetted ellen tanácsot tartanak.

[5]Így szólnak: "Gyertek, töröljük ki a népek sorából,
Izrael nevét ne is emlegessék!"

[6]Igen, egyetértőn tanácskoznak,
és szövetkeznek ellened:

[7]Edom sátrai, az izmaeliták,
Moáb és a hagriták,

[8]Gebál, Ammon és Amalek,
a filiszteusok és Tírusz lakói.

[9]Asszur is velük szövetkezett,
segítséget nyújt Lót fiainak.

[10]Bánj velük, ahogy Midiánnal tettél,
Sziszerával és Jábinnal a Kison-pataknál.

[11]Endornál megsemmisültek,
és a földben televénnyé lettek.

[12]Fejedelmeikkel bánj el, mint Orebbel és Zebbel,
vezéreikkel tégy úgy, ahogy Szebachhal és Zalmunnával,

[13]akik azt mondogatták: "Szerezzük meg magunknak Izrael földjeit!"
[14]Istenem, tedd őket olyanná, mint a száraz kóró, mint pelyva a szélben,

[15]mint a tűz, mely égeti az erdőt,
mint a láng, mely nyaldossa a hegyet!

[16]Így hajszold őket a viharban,
fenyegesd meg őket zivatarodban!

[17]Arcukat borítsa gyalázat,
és keressék a te nevedet, Uram!

[18]Érje őket örök szégyen, tanácstalanság,
pusztuljanak el dicstelenül!

[19]Hadd ismerjenek meg téged, akinek neve: Úr!
Az egész világon egyedül te vagy fölséges.

Ant. Dicsőség neked Urunk, mert büntetésed védelem és okulás!

Jelenések könyve 13A

Ekkor láttam, hogy a tengerből egy vadállat bukkan fel.
Tíz szarva volt és hét feje,
szarvain tíz korona,
fején meg istenkáromló név.

[2]A vadállat, amelyet láttam, hasonlított a párduchoz,
lába mint a medvéé,
szája pedig az oroszlán szája.

A sárkány neki adta erejét és trónját, nagy hatalmával együtt.

[3]Az egyik feje mintha halálra lett volna sebezve,
de halálos sebe meggyógyult.

Az egész föld csodálta a vadállatot.

[4]Leborultak a sárkány előtt, hogy hatalmat adott a vadállatnak.

Leborultak a vadállat előtt is, és így imádták:

"Ki fogható a vadállathoz, ki tudja vele fölvenni a harcot?"

[5]Gőgös, káromló szája volt,
és hatalmat kapott, hogy negyvenkét hónapig jártassa.

[6]Káromlásra nyitotta száját az Isten ellen,
káromolta a nevét, hajlékát és az ég lakóit.

[7]Hatalmat kapott, hogy megtámadja a szenteket és győzelmet arasson.
Hatalma kiterjedt minden törzsre, népre, nyelvre és nemzetre.

[8]A föld lakói, akiknek a neve a világ kezdetétől nincs beírva a megölt
Bárány életkönyvébe, mind leborulnak majd előtte.

[9]Akinek van füle, hallja meg!

[10]Aki mást fogságba hurcol, fogságba kerül.
Aki karddal öl, annak kard által kell elhullnia.
Ez a szentek állhatatosságának és hitének az alapja.

V. Uram, * Kezedbe ajánlom lelkemet.
V. Megváltottál minket, Urunk, hűséges Istenünk.
* Kezedbe ajánlom lelkemet.
Dicsőség az Atyának. a Fiúnak és a Szentléleknek
* Uram, Kezedbe ajánlom lelkemet.

Ant. Te védj meg, Istenünk, ha virrasztunk, s ha alszunk, őrizd álmunkat:
hadd legyünk Krisztussal ébren, s elnyugodjunk biztonságban, békén.

Könyörgés (az újszülöttekért)

Uram, ők az életbenmaradás határtalan bizalmával jönnek e világra!
Ösztöneikben ott hordozzák, amilyenek mindenkit teremtettél, és azt is,
hogy már kezdettől fogva ellened fordultunk. Mostantól fogva ki vannak
téve annak a kihívásoknak, és a hívásnak is.

Ajándékozd meg őket a természetes és a természet-fölötti szeretettel is:

Magaddal, de kérünk közöttünk:

Amen.

Magasztalja lelkem...

V. Összegyültünk, mint egykor az apostolok!
F. Jöjj segítségünkre Urunk!

V. Dicsőség néked Atyánknak
F. Mert elküldted Fiadat, hogy újjalkosson mindent.

V. Rád emlékezünk ezen a szent estén Istennek Fia,
F. Mert kiüresítetted magadat, hogy hozzánk lehessél hasonló,
és megments minket.

V. Jöjj közénk Atya és Fiú Lelke
F. Taníts meg minket méltó módon emlékezni.

Ámen.

ZSOLTÁR 84

Ant. [2]Mily kedves a te hajlékod, Seregek Ura!

[3]Lelkem vágyakozva eped az Úr udvaraiba;
lelkem és testem sóvárog az élő Isten után.

[4]A veréb is otthont talál magának,
s a fecske fészket, hogy kicsinyeit oda rejthesse, +
oltáraidnál, Seregek Ura, Istenem és királyom!

[5]Boldogok, akik házadban laknak,
téged örökké magasztalnak.

[6]Boldog az ember, akinek ereje benned gyökerezik,
s akinek szíve zarándokútra készül.

[7]Ha végigvonul a Baka-völgyön át,
az a források völgyévé változik,
a korai eső áldás bőségébe öltözteti.

[8]Egyre magasabbra emelkednek,
a Sionon Isten jelenik meg nekik.

[9]Seregek Ura, hallgasd meg imámat,
Jákob Istene, fordítsd felém füled irgalmasan!

[10]Isten védőpajzsunk, tekints le,
lásd meg fölkented arcát!

[11]Jobb egy nap a te csarnokaidban,
mint ezer nap tetőled távol.

Inkább álljak az Isten háza küszöbén,
mint hogy lakjam a bűnösök hajlékában.

[12]Mivel Isten a nap és a pajzs, ő dicsőséget ad és kegyelmet.
Nem tagad meg semmi jót azoktól, akik tiszta szívvel élnek,

Ant. Seregek Ura, boldog, aki benned bízik!

Minizsolozsma 84

Könyörgés

Ahogyan ez a kehely a szőlő megérlelt és új formára alakított termését tartalmazza, úgy vagyunk itt Urunk sokféle módon az asztalod körül.
S akiket itt egybegyűjtöttél más más belső érzéssel ül ehhez az asztalhoz.
Igen megkérdőjelezhető, hogy létezik-e még elég családi asztal az oltár szakrális asztalán kívül, ahol olyanok ülnek, akik úgy gondolják, te hívtad meg őket.

Igen, ezer okunk van arra, hogy méltatlanna tudjuk magunkat e meghívásra.
Igen, ezer bajunk van egymással, amely nem látszik megszűnni.
Igen, mesterkéltnek tűnik, és kultűra-idegennek a lábmosás.

De azért tudjuk, Urunk, hogy mindennek ellenére Te mégis szeretni tanítottad tanítványaidat. Megbocsátani minden nap. Tisztelni a másikat.

Uram, Te mindent megtettél, hogy a halálba menvén mégis köztünk maradj.
Ezért alapítottad az Eucharisztiát is.
Azért imádkoztál., hogy megmaradjunk.

Gyere hát, legyél itt, a kölcsönös megbocsátásban!
Gyere hát, legyél itt, meghívásod megtisztelésében, hogy legalább ezt becsüljük meg a másikban!
Gyere hát, legyél itt, a reményben, hogy nem haltál meg hiába és legyőzted az örök Vádlót, és ezért boldogon ülhetünk itt, mert hathatós Szószólónk van az Atyánál, és nincs többé aki elítéljen.

Amen.

V. Istenem, jöjj segítségemre!
F. Uram, segíts meg engem!

Dicsőség az Atyának, a Fiúnak és a Szentléleknek.
Miképpen kezdetben most és mindörökké. Ámen. Alleluja!

ZSOLTÁR 80

Ant. Uram, add, hogy lássuk, amit nekünk adtál!

[2]Kegyelmedet, Uram, kiárasztottad földedre,
Jákob sorsát jóra fordítottad.

[3]Néped bűnét megbocsátottad,
minden vétkét betakartad.

[4]Méltatlankodásodat visszavontad,
haragod tüzét lelohasztottad.

[5]Teremts újjá minket, Istenünk,
tedd félre neheztelésedet, Szabadítónk!

[6]Örökké neheztelni akarsz ránk,
átterjed bosszúd minden nemzedékre?

[7]Nem akarsz bennünket fölébreszteni,
néped már nem ujjonghat többé benned?

[8]Mutasd meg, Urunk, irgalmadat,
adj nekünk kegyesen szabadulást!

[9]Hadd hallom, mit hirdet az Úr, a mi Istenünk!
Valóban, ő a békét hirdeti.

Békét népének és minden szentjének,
mindenkinek, aki szívből megtér hozzá.

[10]Igen, közel az üdvösség azokhoz, akik őt félik,
s dicsőség lakik majd földjükön.

[11]Az igazság és a hűség találkoznak,
az igazságosság és a béke csókot vált.

[12]A földből kisarjad a hűség,
az égből igazságosság tekint le.

[13]Igen, az Úr kiárasztja áldását
és földünk meghozza termését.

[14]Igazságosság jár előtte,
és béke a lába nyomában.

Ant. Dicsőség neked Istenünk, béke Istene!

Jelenések könyve 13 B

[11]Akkor láttam, hogy egy másik vadállat emelkedik ki a földből. Két szarva volt, mint a Báránynak,
de úgy beszélt, mint a sárkány.

[12]Az első vadállatnak minden hatalmát gyakorolta a jelenlétében.
A földet és lakóit rávette, hogy boruljanak le az első vadállat előtt,
amely kigyógyult halálos sebéből.

[13]Nagy csodajeleket vitt végbe,
még tüzet is bocsátott le az égből az emberek szeme láttára.

[14]A föld lakóit megtévesztette a csodajelekkel,
amelyeket a vadállat előtt véghezvihetett.

Rávette a föld lakóit, hogy emeljenek szobrot a vadállatnak,
amelyet a kard megsebzett, de felgyógyult.

[15]Hatalmat kapott, hogy lelket leheljen a vadállat szobrába,
hogy megszólaljon a vadállat szobra,
meg hogy megölje azokat,
akik nem borulnak le a vadállat szobra előtt.

[16]Elrendelte, hogy mindenkinek,
kicsinek és nagynak,
gazdagnak és szegénynek,
szabadnak és rabszolgának jelöljék meg a jobb karját vagy a homlokát,

[17]és hogy senki ne adhasson-vehessen,
ha nem viseli a vadállat jelét: nevét vagy nevének a számát.

[18]Ez a bölcsesség!
Akinek van esze, számítsa ki a vadállat számát,
hisz emberi szám: hatszázhatvanhat.

V. Uram, * Kezedbe ajánlom lelkemet.
V. Megváltottál minket, Urunk, hűséges Istenünk.
* Kezedbe ajánlom lelkemet.
Dicsőség az Atyának. a Fiúnak és a Szentléleknek
* Uram, Kezedbe ajánlom lelkemet.

Ant. Te védj meg, Istenünk, ha virrasztunk, s ha alszunk, őrizd álmunkat: hadd legyünk Krisztussal ébren, s elnyugodjunk biztonságban, békén.

Könyörgés (az összefüggések látásért)

Uram, a napi gondok és problémák nem tűnnek rendszerré összállni. Vagy nem tudunk olvasni ajelekben, vagy a jeleket nem ismerjük, vagy nincsenek is jelek... Hol van az út ami a Tied? Hol van Krisztus az életünkből. Hol vagy hát Út, Igazság és Élet?

Kérünk, jöjj és mutasd meg magad!

Amen.

Miatyánk

Mennyei Atyánk, végtelen és hatalmas Isten,
terjeszd ki uralmadat már most miránk!
Érvényesüljön köztünk már itt a te akaratod,
küldd el Lelkedet, hogy összeérjen föld és menny!

Add, hogy legyen holnap is közösségünk és benne kenyerünk.

Örök és irgalmas Isten,
bocsásd meg mindazt, amit ellenedre tettünk!
Adj szívünkbe megértést és irgalmat,
hogy megbocsássunk azoknak, akik ellenünkre voltak.

Kérünk, ne engedd, hogy a gonosz erőnkön felül megpróbáljon,
hanem inkább szabadíts meg tőle!

Mert tiéd az ország, melybe népedet összegyűjtöd,
köszönjük, hogy minket is meghívtál!
Add, hogy életünk úgy ragyogjon,
hogy másoknak is meghívás legyen.

Tiéd a hatalom a teremtés minden művén,
köszönjük, hogy megosztottad velünk,
add, hogy méltón bánjunk egymással
és minden teremtményeddel.

Te Uram, szabadnak teremtettél minket,
köszönjük a méltóságot,
hogy önként választhatjuk a jót,
add, hogy megismerhessük gyümölcse ízét már itt
és majd a mennyben is.

Amen.

V. Istenem, jöjj segítségemre!
F. Uram, segíts meg engem!

Dicsőség az Atyának, a Fiúnak és a Szentléleknek.
Miképpen kezdetben most és mindörökké. Ámen. Alleluja!

ZSOLTÁR 86

Ant. Uram, hozzád szólunk, mert csak Te vagy az Isten!

1 Uram, fordítsd felém füled és hallgass meg,
mert nyomorult vagyok és szegény.

2 Őrizd meg lelkemet, hisz hozzád tartozom,
segítsd meg szolgádat, aki benned bízik.

3 Istenem vagy, Uram, légy hozzám irgalmas!
Szüntelen hozzád kiáltok.

4 Tedd vidámmá szolgád szívét,
lelkemet, Uram, hozzád emelem.

5 Hiszen te jóságos és elnéző vagy, Uram,
és csupa irgalom azokhoz, akik hozzád kiáltanak.

6 Hallgasd meg, Uram, imámat,
figyelj könyörgő szavamra!

7 Hozzád kiáltok a szorongatás napján
s tudom, hogy meghallgatsz.

8 Senki sincs olyan az istenek között, mint te, Uram!
Semmi nem hasonlít tetteidhez, melyeket műveltél.

9 Minden nép eljön, hogy imádjon,
és dicsőíti a neved, Uram!

10 Mert nagy vagy, Uram, csodákkal hatalmas,
egyedül te vagy az Isten.

11 Mutasd meg utadat, Uram, hogy igazságod szerint járjak;
irányítsd szívemet, hogy félje nevedet!

12 Uram, Istenem, egész szívvel áldalak,
dicsőítem nevedet mindörökké.

13 Mivel nagy volt irgalmad irántam,
lelkem kimentetted a halál verméből.

14 Istenem, kevélyek kelnek föl ellenem,
hatalmaskodók csapata tör életemre, és egy sincs rád tekintettel.

15 Ám te irgalmas és kegyes Isten vagy,
megfontolt a haragban, de gazdag a jóságban és hűségben.

16 Tekints rám és ajándékozz meg irgalmaddal,
adj erőt szolgádnak, segíts szolgálód fián!

17 Add jelét kegyelmednek, +
hadd lássák gyűlölőim, és szégyenkezzenek,
hogy te, Uram, megsegítettél és vigaszt nyújtottál.

Ant. Dicsőség neked Istenünk, mert megmented, aki nálad keres menedéket!!

Jelenések könyve 14 A

1 S láttam a Bárányt, ott állt Sion hegyén,
és vele száznegyvennégyezer,
aki viselte az ő és Atyjának homlokára írt nevét.

2 Aztán szózatot hallottam az égből,
mint nagy vizek zúgását vagy szörnyű mennydörgés robaját.

A szózat, amelyet hallottam, emlékeztetett arra,
ahogyan a hárfások pengetik hárfájukat.
3 Új éneket énekeltek a trón előtt,
a négy élőlény és a vének előtt.

Az éneket senki sem tudta megtanulni,
csak a földről megváltott száznegyvennégyezer.

4 Ezek azok, akik asszonnyal nem szennyezték be magukat,
szüzek maradtak és mindenüvé követték a Bárányt, bárhová ment.

Minizsolozsma 85

Ők a megváltottak az emberek közül,
az Isten és a Bárány első termése.
[5]Ajkukon nincs hazugság: szeplőtelenek.

V. Uram, * Kezedbe ajánlom lelkemet.
V. Megváltottál minket, Urunk, hűséges Istenünk.
* Kezedbe ajánlom lelkemet.
Dicsőség az Atyának. a Fiúnak és a Szentléleknek
* Uram, Kezedbe ajánlom lelkemet.

Ant. Te védj meg, Istenünk, ha virrasztunk, s ha alszunk, őrizd álmunkat: hadd legyünk Krisztussal ébren, s elnyugodjunk biztonságban, békén.

Könyörgés (az önzés meghaladásáért)

Uram, te ismersz minket. Tudod, hogy az önzésünk mikor kerekedik felül tisztánlátásunkon. Mikor hajlik magunk felé a kezünk, és mikor adunk csak magunknak igazat. Mikor zavarjulk össze az igazságot a magunk igazával, s vesztjük el a megkülönböztetés szent adományát!

Add, Uram, hogy olyan közösség lehessünk előtted, amely megtalálja segítségeddel a megfelelő módját annak, hogy a sokféle torzításból, mégis összeálljon a kép, amely visszatükrözi arcodat!

Amen.

Miatyánk

V. Jöjj segítségünkre, Urunk!
F. Küldd el Szentlelkedet!

Dicsőség az Atyának, a Fiúnak és a Szentléleknek.
Miképpen kezdetben most és mindörökké. Ámen. Alleluja!

ZSOLTÁR 87

Ant. Terjeszd ki, Uram, országodat minden népre!

1Szent hegyekre vetette alapjait,
2mert szereti az Úr;

Sion kapui kedvesebbek,
mint Jákob bármely hajléka.

3Dicső dolgot hirdet rólad (az Úr),
te, Isten városa!

4"Rahabot és Bábelt azok közé sorolom,
amelyek tisztelnek engem.

Lám, a filiszteusok, a tírusziak és Etiópia népe
mind benne születtek.

5De Sionról ezt mondják majd: Anyánk!
Mert mindegyik benne született."

Maga alapította, a Fölséges.
6Az Úr számba veszi a népeket: Mind benne születtek.

7És a fejedelmeket is följegyzi közöttük:
Mindegyiknek benned a hajléka.

Ant. Dicsőség neked Istenünk, mert minden népet meghívtál Sionba.

Apostolok Cselekedetei

(narrátor, Jézus, apostolok, angyalok)

1Első könyvemben, kedves Teofil, elbeszéltem, mi mindent tett és tanított Jézus 2egészen addig a napig, amelyen azután, hogy útbaigazítást adott a Szentlélek által kiválasztott apostoloknak, fölvétetett a mennybe.
3Szenvedése után sokféleképpen bebizonyította, hogy él: negyven napon át ismételten megjelent nekik, és beszélt az Isten országáról.

4Egyszer, amikor együtt evett velük, megparancsolta nekik, hogy ne hagyják el Jeruzsálemet, hanem várjanak az Atya ígéretére, "amelyről tőlem hallottatok: 5Mert János csak vízzel keresztelt, de ti néhány nap múlva a Szentlélekkel fogtok megkeresztelkedni."

6Az egybegyűltek erre megkérdezték: "Uram, mostanában állítod helyre Izrael országát?"

7"Nem tartozik rátok , hogy ismerjétek az időpontokat és a körülményeket. Ezeket az Atya szabta meg saját hatalmában.
8De megkapjátok a Szentlélek rátok leszálló erejét, és tanúim lesztek Jeruzsálemben, s egész Júdeában és Szamariában, sőt egészen a föld végső határáig."

9Azután, hogy ezeket mondta, a szemük láttára fölemelkedett, és felhő takarta el szemük elől. 10Amint merőn nézték, hogyan emelkedik az égbe, egyszerre két férfi termett mellettük fehér ruhába öltözve. 11Ezt mondták nekik: "Galileai férfiak! Mit álltok itt égre emelt tekintettel? Ez a Jézus, aki tőletek az égbe vétetett, úgy jön el ismét, amint szemetek láttára a mennybe ment."

12Erre az Olajfákról elnevezett hegyről, amely Jeruzsálemtől egy szombatnapi járásra van, visszatértek Jeruzsálembe. 13Amint megérkeztek, fölmentek az emeleti terembe, ahol együtt szoktak lenni: Péter és János, Jakab és András, Fülöp és Tamás, Bertalan és Máté, Alfeus fia, Jakab, a buzgó Simon és Jakab testvére, Júdás. 14Mindannyian egy szívvel, egy lélekkel állhatatosan imádkoztak az asszonyokkal, Máriával, Jézus anyjával és testvéreivel együtt.

V. Urunk, * Kezedbe ajánluk közösségünket.
V. Megváltottál minket, Urunk, hűséges Istenünk.
* Mutasd meg nekünk akaratodat.

Minizsolozsma 87

Dicsőség az Atyának. a Fiúnak és a Szentléleknek
* Urunk, Kezedbe ajánljuk közösségünket.

Ant. Te védj meg, Istenünk, ha virrasztunk, s ha alszunk, őrizd álmunkat: hadd legyünk Krisztussal ébren, s elnyugodjunk biztonságban, békén.

Könyörgés (az aratás megértésért)

Uram, nem tudunk aratni. Nem tudjuk, hogyan kell hirdetni ebben a zajban az igaz szavakat, úgy, hogy ne kerüljenek n+1. Teóriajaként az eszmék kavalkádjába.

Add, hogy, megtaláljuk a módját, hogyan kell itt és most igazságod és hívásod szerint élni.

Amen.

Miatyánk

V. Jöjj segítségünkre, Urunk!
F. Küldd el Szentlelkedet!

Dicsőség az Atyának, a Fiúnak és a Szentléleknek.
Miképpen kezdetben most és mindörökké. Ámen. Alleluja!

ZSOLTÁR 88

Ant. Ne vess el minket Uram, ne adj át a megsemmisülésnek!

[2]Uram, szabadító Istenem,
hozzád kiáltok éjjel-nappal.

[3]Jusson hozzád imádságom,
figyelj esedezésemre!

[4]Mert tele van bajokkal a lelkem,
életem közel került a holtak hazájához.

[5]A sírba roskadók közé sorolnak,
olyan lettem, mint egy erőtlen férfi.

[6]A halottak közé kerülök,
mint azok, akik leterítve fekszenek a sírban,

akikre nem gondolsz többé,
és kikerültek a kezedből.

[7]A sír mélyére juttattál már,
mélységes sötétségbe.

[8]Rám nehezedett haragod,
örvényeid mind lehúznak engem.

[9]Elszakítottad tőlem ismerőseimet,
utálatossá tettél előttük.

Fogoly vagyok, nem szabadulhatok,
[10]szemem elbágyadt a nyomorúságtól.

Hívtalak, Uram,
minden nap, kitártam feléd kezemet.

[11]Teszel-e csodát a halottakkal?
Fölkelnek-e az árnyak, hogy magasztaljanak téged?

[12]Beszélnek-e a sírban szeretetedről,
hűségedről az enyészet helyén?

[13]Ismeretesek-e csodáid a sötétségben,
igazságod a feledés földjén?

[14]De én hozzád fohászkodom, Uram,
már reggel hozzád száll imádságom.

[15]Miért taszítasz el engem,
Uram, miért rejted el orcádat előlem?

[16]Nyomorult és beteg vagyok ifjúságom óta,
rettegek tőled, tanácstalan vagyok.

[17]Rám zúdult izzó haragod,
rettentő csapásaid megsemmisítenek.

[18]Körülvesznek minden nap, mint az árvíz,
teljesen bekerítenek engem.

[19]Elszakítottad tőlem jóbarátaimat,
már csak a sötétség ismer engem.

Ant. Dicsőség neked Atyánk, ki Fiadat küldted, hogy kimentse a halál kezéből választottaidat.

Apostolok Cselekedetei 1B

(narrátor, Péter, apostolok)

[15]Azokban a napokban felállt Péter a testvérek körében,
amikor mintegy százhúsz főnyi sokaság is volt velük együtt,
és így szólt:

[16]"Atyámfiai, férfiak!
Be kellett teljesednie az Írásból annak,
amit előre megmondott a Szentlélek Dávid szája által Júdásról,
aki vezetője lett azoknak, akik elfogták Jézust;

[17]közénk tartozott, és részt kapott ebből a szolgálatból.
[18]Ez azután mezőt szerzett ennek a gonosztettnek jutalmából,
de fejjel lezuhant,
kettészakadt derékban,
és egész belső része kifordult.

[19]Közismertté is vált ez Jeruzsálem lakói előtt,
ezért nevezték el azt a mezőt a maguk nyelvén Akeldamának,
azaz Vérmezőnek.

[20]Így van megírva a Zsoltárok könyvében:
Legyen a szállása pusztává,
és lakó ne legyen benne,
tisztségét pedig más vegye át.

[21]Szükséges tehát, hogy azok közül a férfiak közül,
akik egész idő alatt együtt voltak velünk,
amíg közöttünk járt az Úr Jézus,
[22]kezdve a János keresztségétől
addig a napig, amelyen felvitetett tőlünk:
még valaki tanúja legyen velünk együtt az ő feltámadásának."

[23]Ekkor felállítottak kettőt:
Józsefet, más néven Barsabbást, akinek mellékneve Jusztusz volt,
és Mátyást,
[24]és így imádkoztak:

"Urunk, minden szív ismerője,
te jelöld ki e kettő közül az egyiket,
akit kiválasztottál magadnak,
[25]hogy megkapja ebben a szolgálatban és apostolságban azt a helyet,
amelyet Júdás elhagyott,
hogy az őt megillető helyre jusson."

[26]Ekkor sorsot vetettek rájuk: a sors Mátyásra esett, és a tizenegy
apostol közé sorolták őt.

V. Urunk, * Kezedbe ajánluk közösségünket.
V. Megváltottál minket, Urunk, hűséges Istenünk.
* Mutasd meg nekünk akaratodat.
Dicsőség az Atyának. a Fiúnak és a Szentléleknek
* Urunk, Kezedbe ajánljuk közösségünket.

Ant. Te védj meg, Istenünk, ha virrasztunk, s ha alszunk, őrizd álmunkat: hadd legyünk Krisztussal ébren, s elnyugodjunk biztonságban, békén.

Könyörgés (a kitartásért)

Uram, sokszor a kivárhatatlant is ki kell várnunk. Sokszor már csak pislákol bennünk a remény. Van úgy, hogy a remény tartja meg bennünk a hitet, s a remény az amely nem engedi kialudni a szeretet lángját. Add, hogy mindig legyen körölöttünk olyanok, hogy amikor már nem látjuk, hogy hogyan tovább, segítenek abban, hogy visszataláljunk a reményhez, amelynek a közösségben és az Egyházban magad vagy a forrása.

Amen.

Miatyánk

V. Jöjj segítségünkre, Urunk!
F. Küldd el Szentlelkedet!

Dicsőség az Atyának, a Fiúnak és a Szentléleknek.
Miképpen kezdetben most és mindörökké. Ámen.
Alleluja!

ZSOLTÁR 89

Ant. Boldog vagyunk, mert Téged,
az Igazságot, ünnepelhetjük, Uram!

[2]Az Úr kegyelméről énekelek örökkön-örökké.
Hűségedet hirdeti ajkam minden nemzedéken át.

[3]Így szóltam ugyanis: +
Kegyelmed alapját örökre megvetetted a szövetségben,
hűségedet megszilárdítottad a mennyben.

[4]"Szövetséget kötöttem választottammal,
megesküdtem szolgámnak, Dávidnak:

[5]nemzetségedet minden időkre alapítom,
trónodat minden nemzedékre megszilárdítom."

[6]Az egek dicsőítik csodáidat, Uram,
a szentek közössége áldja hűségedet.

[7]Hiszen ki olyan a felhők közt, mint az Úr,
az istenek fiai közül ki hasonlít hozzá?

[8]Isten hatalmas a szentek tanácsában,
nagy és félelmetes minden fölött, ami körötte van.

[9]Seregek Ura! Ki olyan, mint te?
Hatalmas az Úr, hűsége körülvesz téged.

[10]Te parancsolsz a háborgó tengernek,
tobzódó hullámait megfékezed,

[11]Rachabot átszúrtad és eltiportad,
ellenségeidet szétverte karod ereje.

[12]Tied az ég és tied a föld,
a földkerekség minden bősége, hiszen te alkottad.

[13]Észak és Dél a te műved,
a Tábor és a Hermon téged dicsőít.

[14]Karodban hatalom van,
kezed erős, jobbod fölemelve.

[15]Trónod igazságon és jogon nyugszik,
előtted kegyelem és hűség menetel.

[16]Boldog a nép, amely ünnepelhet,
és arcod fényében járhat, Uram!

[17]Mindvégig örülnek nevednek,
ujjonganak igazságosságod miatt.

[18]Hisz te vagy hatalmuk fénye,
kegyelmedből emeljük föl fejünk.

[19]Pajzsunk az Úré, Izrael Szentjéé,
a mi Királyunké.

[20]Egykor látomásban beszéltél,
s így szóltál szentjeidhez:

"Egy erősre tettem a koronát,
fölemeltem, akit kiválasztottam a népből.

[21]Kiválasztottam szolgámat, Dávidot,
szent olajommal fölkentem,

[22]hogy kezem mindig segítse,
és karom erőt öntsön belé.

[23]Nehogy rászedje ellenfele,
s a gonosz hatalmaskodjék fölötte.

[24]Nem, szétzúzom előtte ellenségeit,
és akik gyűlölik, azokat megverem.

[25]Hűségem és kegyelmem kíséri majd,
nevemben fölemeli fejét.

[26]Kezét kinyújtom a tengerig,
jobbját kiterjesztem a folyamokig.

[27]Így szólít majd engem: Atyám vagy,
Istenem és üdvöm sziklája!

[28]Én pedig elsőszülöttemmé teszem,
nagyobbá a föld minden uránál.

[29]Örökre megőrzöm számára kegyelmem,
szövetségem vele nem szűnik meg.

[30]Nemzetségét megtartom mindvégig,
s trónja olyan lesz, mint az ég napjai.

[31]Ha fiai nem tartják többé törvényemet,
és nem élnek parancsaim szerint,

[32]ha megszegik rendelkezéseim,
s nem követik útmutatásomat,

[33]vesszővel büntetem vétküket,
és ostorral minden bűnüket.

[34]De kegyelmem nem vonom meg tőle,
s nem tagadom meg tőle hűségemet.

[35]Szövetségemet nem szegem meg,
ajkam szózatát nem másítom meg.

[36]Ahogyan szent vagyok, s ahogy megesküdtem,
Dávidnak hazudni biztosan nem fogok.

[37]Nemzetsége örökre megmarad,
trónja előttem lesz, miként a nap.

[38]S mint a hold, amely mindig megmarad,
mint hűséges tanú a felhők között."

[39]Most azonban eltaszítottad, elvetetted,
s erősen haragszol fölkentedre.

[40]A szolgáddal kötött szövetséget félredobtad,
koronáját pedig megaláztad.

[41]Falait mind leromboltad,
romhalmazzá tetted várait.

[42]Kifosztották, akik az úton arra mentek,
gúny tárgya lett a szomszédok előtt.

[43]Ellenségeinek karját fölemelted,
örömet szereztél minden ellenfélnek.

[44]Kardjának élét kicsorbítottad,
nem álltál többé mellette a harcban.

[45]Dicsőséges jogarát hagytad lekonyulni,
trónját a földre döntötted.

[46]Megrövidítetted ifjúsága napjait,
őt magát meg szégyennel töltötted el.

[47]Meddig, Uram? Örökre el akarsz rejtőzni?
Haragod úgy ég majd, mint a tűz?

[48]Emlékezzél arra, hogy milyen az életem,
milyen mulandónak alkottad az embert!

[49]Hol van egy élő is, aki nem lát halált,
aki az alvilág markától megmenthetné lelkét?

[50]Hol vannak, én Uram, régi kegyeid,
ahogy hűségedben Dávidnak esküt tettél?

[51]Emlékezzél, Uram, szolgáid gyalázatára:
a népek minden gyűlöletét el kell viselnem.

[52]Hisz ellenségeid ócsárolnak minket, Uram,
s kigúnyolják fölkented nyomait.

[53]Legyen áldott az Úr örökké!
Úgy legyen! Úgy legyen!

Ant. Dicsőség neked Atyánk, mert elküldted
Fiadat, Jézust, hogy elfoglalja Dávid örökségét.

Apostolok Cselekedetei 2A

"V. Urunk, * Kezedbe ajánluk közösségünket.
V. Megváltottál minket, Urunk, hűséges Istenünk.
* Mutasd meg nekünk akaratodat.
Dicsőség az Atyának. a Fiúnak és a Szentléleknek
* Urunk, Kezedbe ajánljuk közösségünket.

Ant. Te védj meg, Istenünk, ha virrasztunk, s ha alszunk, őrizd álmunkat: hadd legyünk Krisztussal ébren, s elnyugodjunk biztonságban, békén.

Könyörgés (az újrakezdés kegyelméééért)

Sokszor búcsúzni jövünk össze, s ebből új élet fakad. Máskor keressük az új kezdet lehetőségét és kudarcba fulladunk. Mert a Te Országodban Te vagy az Úr és az történik, amit Te akarsz. Mutasd hát meg mire hívsz ma minket, Uram!

Amen.

Miatyánk

V. Jöjj segítségünkre, Urunk!
F. Küldd el Szentlelkedet!

Dicsőség az Atyának, a Fiúnak és a Szentléleknek.
Miképpen kezdetben most és mindörökké. Ámen. Alleluja!

ZSOLTÁR 90

Ant. Jóságod virrasszon fölöttünk, Uram!

[1]Uram, te voltál menedékünk nemzedékről nemzedékre,
[2]mielőtt a hegyek kiemelkedtek,

mielőtt a föld és a világ kialakult.
Isten, te öröktől fogva vagy, s örökké!

[3]Te a halandót ismét porrá teszed.
Így szólsz: "Emberek fiai, térjetek oda vissza!"

[4]Mert ezer év előtted annyi, mint a tegnapi nap, amely elmúlt.
Vagy annyi, mint egy éjjeli őrállás.

[5]Hamar elragadod őket,
olyanok, mint a reggeli álom,

mint a sarjadó fű: [6]reggel kihajt, kizöldül,
estére lekaszálják és elszárad.

[7]Valóban semmivé leszünk haragod előtt,
megzavarodunk neheztelésedtől.

[8]A szemed elé állítottad bűneinket,
arcod világosságában látod vétkeinket.

[9]Minden napunk haragodban múlt el,
éveinket egyetlen sóhajként éltük át.

[10]Éveinknek száma legföljebb hetven,
s ha erősek vagyunk, eljutunk nyolcvanig.

Ebből is a legtöbb betegség, hiú fáradozás;
gyorsan elszállnak, hamar végük szakad.

[11]Ki mérheti föl haragod erejét,
ki fél eléggé haragod hevétől?

[12]Taníts meg számba venni napjainkat,
hogy eljussunk a szív bölcsességére!

[13]Fordulj felénk újra, Uram! Miért késel oly soká?
Légy irgalmas szolgáidhoz,

[14]üdíts fel minket irgalmaddal,
hogy ujjongjunk és örüljünk ezentúl minden nap.

[15]Vidíts fel a napokért, amelyeken próbára tettél,
az évekért, amelyekben nyomorogtunk.

[16]Nyilvánítsd ki művedet szolgáidnak,
s gyermekeik előtt tárd fel dicsőséged!

[17]Az Úr jósága virrasszon fölöttünk,
őrizd meg a kezünk munkáját!

Ant. Dicsőség neked Atyánk, mert éveket hagytál nekünk, hogy utadra végre rátaláljunk.

Apostolok Cselekedetei 2B

(narrátor, Péter, Joel, Dávid)

[14]Péter a többi tizeneggyel előlépett, és zengő hangon beszédet intézett hozzájuk:

"Zsidó férfiak és Jeruzsálem lakói mindnyájan!
Vegyétek tudomásul és hallgassátok meg szavamat!

[15]Nem részegek ezek, amint vélitek, hisz a napnak még csak a harmadik órájában vagyunk, [16]hanem ez az, amiről Joel prófétaIsten nevében szólt:

17 A végső napokban kiárasztok lelkemből minden testre.
Fiaitok és lányaitok prófétálni fognak,
az ifjak látomásokat látnak, az öregek álmokat álmodnak.

18 Még szolgáimra és szolgálóimra is kiárasztom lelkemet ezekben a napokban, és prófétálni fognak.
19 Csodákat teszek fenn az égben, és jeleket adok lenn a földön: vért, tüzet és gomolygó füstöt.
20 A nap elsötétül, a hold vérbe borul, mielőtt eljön az Úrnak nagy és nyilvánvaló napja.
21 Aki segítségül hívja az Úr nevét, üdvözül.

22 Izraelita férfiak!
Halljátok meg szavamat!
A názáreti Jézust az Isten igazolta előttetek a hatalmas csodákkal és jelekkel, amelyeket - amint tudjátok - általa vitt végbe köztetek.
23 Ezt az embert az Isten elhatározott terve szerint kiszolgáltattátok, és gonosz kezek által keresztre feszítve elveszejtettétek.
24 Az Isten azonban feloldotta a halál bilincseit és feltámasztotta.
Lehetetlen is volt, hogy a halál fogva tartsa,
25 hisz Dávid mondja róla:

Szemem előtt az Úr mindenkor, ő áll jobbomon,
hogy meg ne inogjak.
26 Örül hát szívem és nyelvem énekel,
sőt testem is reményben nyugszik el.
27 Mert nem hagyod a lelkem az alvilágban,
nem engeded, hogy rothadás érje Szentedet.
28 Az élet útját mutattad meg nekem,
és örömmel töltesz el színed előtt.

29 Testvérek, férfiak!
Hadd mondjam el nektek
Dávid pátriárkáról nyíltan, hogy meghalt és eltemették,
sírja mind a mai napig itt van köztünk.

30 Mivel azonban próféta volt,
és tudta, hogy az Isten esküvel is megerősítve ígéretet tett:
az ő ágyékának gyümölcséből ültet majd valakit trónjára,
31 előrelátva beszélt Krisztus feltámadásáról,
hogy sem nem marad az alvilágban,
sem testét nem éri rothadás.
32 Isten ezt a Jézust támasztotta fel, akinek mi mind tanúi vagyunk.
33 Azután, hogy az Isten jobbja fölmagasztalta,
megkapta a Szentlélek ígéretét az Atyától,
azt kiárasztotta, amint látjátok és halljátok.
34 Mert Dávid nem ment fel az égbe, mégis ő mondja:

Így szólt az Úr az én Uramhoz: Ülj a jobbomra,
35 s ellenségeidet lábad elé teszem zsámolyul.

36 Tudja meg hát Izrael egész háza teljes bizonyossággal,
hogy az Isten azt a Jézust, akit ti keresztre feszítettetek,
Úrrá és Krisztussá tette!""

V. Urunk, * Kezedbe ajánluk közösségünket.
V. Megváltottál minket, Urunk, hűséges Istenünk.
* Mutasd meg nekünk akaratodat.
Dicsőség az Atyának. a Fiúnak és a Szentléleknek
* Urunk, Kezedbe ajánljuk közösségünket.

Ant. Te védj meg, Istenünk, ha virrasztunk, s ha alszunk, őrizd álmunkat: hadd legyünk Krisztussal ébren, s elnyugodjunk biztonságban, békén.

Könyörgés (hogy bízzunk hatalmadban)

Hányszor mondjuk: Uram, irgalmazz! De alig hiszünk uralmadban: abban, hogy tényleg hatalmad van a lélek és a test fölött.

Nem mard, hát más hátra, mint a megszállott fiú apjával mondjuk:

Hiszek, Uram, segíts hitetlenségemen.

Amen.

Minizsolozsma 90

Miatyánk

V. Jöjj segítségünkre, Urunk!
F. Küldd el Szentlelkedet!

Dicsőség az Atyának, a Fiúnak és a Szentléleknek.
Miképpen kezdetben most és mindörökké. Ámen. Alleluja!

ZSOLTÁR 91

Ant. Küldd angyalaidat, Uram, hogy megtaláljuk utadat!

[1]Aki a Fölséges védelmében lakik,
aki a Mindenható árnyékában él,

[2]az így beszél az Úrhoz: +
Te vagy a váram, és a menedékem,
Istenem, benned bízom!

[3]Ő szabadít ki az életedre törő vadász csapdájából.
[4]Szárnyaival oltalmaz,

tollai alatt menedékre lelsz,
hűsége a védőpajzsod.

[5]Nem kell félned az éji kísértettől,
sem a nappal repülő nyilaktól;

[6]sem a sötétben terjedő ragálytól,
sem a fényes nappal kitörő dögvésztől.

[7]S ha ezren esnek is el oldaladon,+
a jobbod felől tízezren,
téged nem találnak el.

[8]Saját szemeddel láthatod majd,
látni fogod a bosszút a bűnösökön.

[9]Te, aki így beszélsz:+
az Úr a menedékem,
te, aki a Fölségest hívtad oltalmadra.

[10]Így nem ér semmi baj,
csapás nem közelít sátradhoz.

[11]Mert elküldi angyalait hozzád,
hogy védelmezzenek minden utadon.

[12]A kezükön hordoznak majd téged,
nehogy kőbe botoljék a lábad.

[13]Oroszlánok és kígyók között lépdelsz,
oroszlánkölyköt és sárkányt tiporsz el.

[14]"Hű volt hozzám, azért megmentem,
védelmezem, mert ismeri nevemet.

[15]Ha hozzám fordul, meghallgatom, +
minden szükségben közel vagyok hozzá,
megszabadítom és dicsőséget szerzek neki.

[16]Napok teljességével áldom meg
és megmutatom neki üdvösségemet."

Ant. Dicsőség neked Atyánk, mert Krisztusban megmutattad nekünk üdvösséged útját!

Apostolok Cselekedetei 2C

(narrátor, Péter, zarándokok)

[37]Péter szavai szíven találták őket. Megkérdezték őt és a többi apostolt:

"Mit tegyünk hát, emberek, testvérek?"

[38]"Térjetek meg, és keresztelkedjék meg mindegyiktek Jézus Krisztus nevében bűnei bocsánatára. És megkapjátok a Szentlélek ajándékát.
[39]Mert az ígéret nektek és fiaitoknak szól, meg azoknak, akiket - bár távol vannak - meghívott a mi Urunk, Istenünk."

[40]Még más egyéb szavakkal is bizonyította ezt, és buzdította őket:

"Meneküljetek ki ebből a romlott nemzedékből!"

41Akik megfogadták szavát, megkeresztelkedtek. Aznap mintegy háromezer lélek megtért.

42Állhatatosan kitartottak az apostolok tanításában és közösségében, a kenyértörésben és az imádságban.
43Félelem fogott el mindenkit, mert az apostolok révén sok csoda és jel történt Jeruzsálemben.
44A hívek mind ugyanazon a helyen tartózkodtak, és közös volt mindenük.
45Birtokaikat és javaikat eladták, s az árát szétosztották azok közt, akik szükséget szenvedtek.
46Egy szívvel-lélekkel mindennap összegyűltek a templomban.
A kenyeret házaknál törték meg, s örömmel és egyszerű szívvel vették magukhoz az ételt.
47Dicsőítették az Istent, és az egész nép szerette őket.
Az Úr pedig naponként növelte az üdvözültek számát ugyanott.

V. Urunk, * Kezedbe ajánluk közösségünket.
V. Megváltottál minket, Urunk, hűséges Istenünk.
* Mutasd meg nekünk akaratodat.
Dicsőség az Atyának. a Fiúnak és a Szentléleknek
* Urunk, Kezedbe ajánljuk közösségünket.

Antifóna.
Te védj meg, Istenünk, ha virrasztunk,
s ha alszunk, őrizd álmunkat:
hadd legyünk Krisztussal ébren,
s elnyugodjunk biztonságban, békén.

Könyörgés (a tanításért és a közösségért)

Mi, Uram, úgy érezzük, könnyű volt a Jeruzsálemi közösségnek!
Ott voltak az apostolok, közel volt a tanítás. Életöltönyin belül Krisztus.

Dicsőítették Istent és az egész nép szerette őket. Mi pedig, ha dicsőítjük Istent, az egész nép enyhén megzakkantnak néz minket.

Az Egyház a többség szemében hiteltelen, ingyenélők és zavaros szexualitásuak társasága.

Küldd el angyalodat, és mutass utat a zűrzavarban, Uram!

Amen.

Miatyánkra

Mennyei Atyánk, végtelen és hatalmas Isten,
terjeszd ki uralmadat már most miránk!
Érvényesüljön köztünk már itt a te akaratod,
küldd el Lelkedet, hogy összeérjen föld és menny!
Add, hogy legyen holnap is közösségünk és benne kenyerünk.

Örök és irgalmas Isten,
bocsásd meg mindazt, amit ellenedre tettünk!
Adj szívünkbe megértést és irgalmat,
hogy megbocsássunk azoknak, akik ellenünkre voltak.
Kérünk, ne engedd, hogy a gonosz erőnkön felül megpróbáljon, hanem inkább szabadíts meg tőle!

Mert tiéd az ország, melybe népedet összegyűjtöd,
köszönjük, hogy minket is meghívtál!
Add, hogy életünk úgy ragyogjon,
hogy másoknak is meghívás legyen.

Tiéd a hatalom a teremtés minden művén,
köszönjük, hogy megosztottad velünk,
add, hogy méltón bánjunk egymással
és minden teremtményeddel.

Te Uram, szabadnak teremtettél minket,
köszönjük a méltóságot, hogy önként választhatjuk a jót,
add, hogy megismerhessük gyümölcse ízét már itt
és majd a mennyben is.

Amen.

V. Jöjj segítségünkre, Urunk!
F. Küldd el Szentlelkedet!

Dicsőség az Atyának, a Fiúnak és a Szentléleknek.
Miképpen kezdetben most és mindörökké. Ámen. Alleluja!

ZSOLTÁR 92

Ant. Uram, agy értlemet, hoyg fölfogjuk tetteidet!

[2]Jó dolog az Urat dicsérni,
nevednek, ó Fölséges, éneket zengeni;

[3]reggel hirdetni irgalmadat,
éjszaka meg hűségedet,

[4]tízhúrú hárfával és lanttal,
énekkel és muzsikával.

[5]Tetteid, Uram, örömmel töltenek el,
kezed művein ujjongok:

[6]"Mily fönségesek a tetteid, Uram,
s gondolataid nem lehet kifürkészni!"

[7]Az értelmetlen ember nem foghatja fel,
a balga nem ismeri meg őket soha.

[8]A bűnösök nőhetnek, mint a fű,
a gonoszok csillogva járhatnak:

örök pusztulásra vannak ítélve mind,
[9]de te fölséges vagy örökkén-örökké.

[10]Lám, ellenségeidnek el kell pusztulniuk,
a gonosztevőket szétszórják mind, de belém erőt öntesz.

[11]Fejem fölemelted, mint a bivaly szarvát,
és fölkentél színtiszta olajjal.

[12]Szemem letekint ellenségeimre,
fülem hallja a gonoszokat.

[13]Az igaz virul, mint a pálma,
fölfelé nő, mint a Libanon cédrusa.

[14]Az Úr házában vannak elültetve,
Istenünk csarnokában virágoznak.

[15]Még öregkorukban is gyümölcsöt teremnek,
tele vannak nedvvel és élettel,

[16]hogy hirdessék: "Az Úr igazságos ő az én sziklám,
igazságtalanság nincsen benne!"

Ant. Dicsőség neked Istenünk, mert igazságos és hűséges vagy!

Apostolok Cselekedetei 3

(narrátor, Péter, Mózes)

[1]Péter és János a kilencórai imádság idején fölment a templomba.
[2]Éppen akkor vittek oda egy bénán született embert,
akit mindennap letettek a templom úgynevezett Ékes-kapujánál,
hogy a templomba menőktől alamizsnát kérjen.
[3]Amikor meglátta Pétert és Jánost, amint épp be akartak menni a templomba, alamizsnáért könyörgött.
[4]Péter Jánossal együtt rátekintett, és így szólt hozzá:

"Nézz ránk!"

[5]Erre rájuk emelte tekintetét, abban a reményben,
hogy kap tőlük valamit. [6]Péter azonban ezt mondta neki:

"Aranyom, ezüstöm nincs, de amim van, neked adom:
A názáreti Jézus Krisztus nevében (állj fel és) járj!"

[7]Jobb kezénél fogva fölsegítette,
mire annak nyomban erő szállt a lábába és a bokájába.
[8]Egy ugrással talpon volt, és tudott járni.

Velük együtt bement a templomba,
járkált, ugrándozott és dicsőítette az Istent.
[9]Az egész nép látta, hogy jár és dicsőíti az Istent.
[10]Amikor ráismertek, hogy ő szokott ott ülni a templom Ékes-kapujánál alamizsnát koldulva, nem tudták, hová legyenek azon való csodálkozásukban, ami vele történt.

[11]Mivel nem tágított Péter és János mellől, odagyűlt köréjük csodálkozva az egész nép az úgynevezett Salamon-csarnokba.
[12]Amikor Péter ezt látta, beszédet intézett a néphez:

"Izraelita férfiak!
Miért csodálkoztok ezen, miért bámultok úgy ránk,
mintha a saját erőnkből vagy jámborságunk folytán értük volna el, hogy ez járni tudjon?
[13]Ábrahám, Izsák és Jákob Istene megdicsőítette a Fiát, Jézust,
akit ti kiszolgáltattatok és megtagadtatok Pilátus előtt,
noha ő úgy határozott, hogy szabadon bocsátja.
[14]Megtagadtátok a szentet és igazat;
arra kértétek, hogy a gyilkosnak kegyelmezzen,
[15]az élet szerzőjét pedig megöltétek.
Isten azonban feltámasztotta a halálból, ennek mi tanúi vagyunk.
[16]Mert hittel segítségül hívtuk a nevét, erőt öntött ebbe az emberbe,
akit itt láttok és akit ismertek.
A tőle való hit visszaadta neki épségét mindannyiótok szeme láttára.
[17]Tudom, testvérek, hogy csak tudatlanságból tettétek, amit tettetek,
ahogy vezetőitek is.
[18]Ám az Isten így váltotta be, amit minden prófétája által hirdetett,
tudniillik, hogy Krisztusa szenvedni fog.
[19]Tartsatok hát bűnbánatot, és térjetek meg bűneitek bocsánatára,
[20]hogy eljöjjön az Úr színétől a megenyhülés ideje,
és elküldje az elsősorban nektek rendelt Megváltót, Jézust,
[21]akit az égnek kell befogadnia egészen a mindenség megújulása idejéig,
ahogy az Isten réges-rég megmondta szent prófétái ajka által.
[22]Mózes ezt mondta:

"Az Úr, a mi Istenünk hozzám hasonlóan prófétát támaszt nektek testvéreitek sorából.
Hallgassatok rá mindenben, amit csak mond majd nektek!"
[23]"Azokat, akik nem hallgatnak erre a prófétára, irtsátok ki a népből."

[24]A többi próféta is, Sámueltől kezdve mind, akik utána szóltak, megjövendölték ezeket a napokat.
[25]Ti vagytok a prófétáknak és annak a szövetségnek a fiai,
amelyet az Isten atyátokkal kötött, amikor így szólt Ábrahámhoz:

A te utódodban áldást nyer a föld minden nemzetsége. –

[26]Az Isten elsősorban nektek támasztotta szolgáját,
hogy megáldjon titeket, s így mindegyikőtök elforduljon a bűntől."

V. Urunk, * Kezedbe ajánluk közösségünket.
V. Megváltottál minket, Urunk, hűséges Istenünk.
* Mutasd meg nekünk akaratodat.
Dicsőség az Atyának. a Fiúnak és a Szentléleknek
* Urunk, Kezedbe ajánljuk közösségünket.

Antifóna.
Te védj meg, Istenünk, ha virrasztunk, s ha alszunk, őrizd álmunkat: hadd legyünk Krisztussal ébren, s elnyugodjunk biztonságban, békén.

Könyörgés (a megújulásért)

Uram, az ország jórésze megújulásban reménykedik. Abban, hogy az új kormány renbehozza közös dolgainkat. Add, Uram, hogy a jószándék ne vesszen egészen kárba. Nekünk kereszténynek pedig adj bátorságot és erőt, hitünk és szívünk szerint cselekedni.

Amen.

Miatyánk.

V. Jöjj segítségünkre, Urunk!
F. Küldd el Szentlelkedet!

Dicsőség az Atyának, a Fiúnak és a Szentléleknek.
Miképpen kezdetben most és mindörökké. Ámen. Alleluja!

ZSOLTÁR 93

Ant. Te vagy minden hatalom forrása, Uram!

[1]Király az Úr, fönségbe öltözött.
Fönségbe öltözött az Úr, hatalommal övezte fel magát.

[2]Szilárd alapot vetettél, nehogy meginogjon, a földkerekségnek.
Trónod szilárdan áll kezdet óta, te, Uram, öröktől fogva vagy.

[3]A folyók hallatják, Uram, a folyók hallatják zúgásukat,
a vizek hallatják dübörgő hangjukat.

[4]Hatalmasabb, mint sok víznek zúgása,+
hatalmasabb, mint a tenger morajlása,
mindennél hatalmasabb az Isten a magasságban.

[5]Bizonyítékaid valóban igazak,
házadat szentség illeti, Uram, minden időkre.

Ant. Dicsőség neked Istenünk, mert hatalmad meghaladja a természetét és az emberekét!

Apostolok Cselekedetei 4A

(narrátor, Péter, főpapok)

[1]Még beszéltek a népnek, amikor a papok,
a templomőrség parancsnoka és szadduceusok odamentek hozzájuk.
[2]Rossz néven vették, hogy tanítják a népet,
és hirdetik Jézus példájával a halálból való feltámadást.
[3]Kezet vetettek rájuk,
de mivel már este volt, másnapig őrizetben tartották őket.

[4]Azok közül, akik a beszédet hallgatták, sokan hívők lettek,
úgyhogy a férfi hívők száma mintegy ötezerre növekedett.
[5]Másnap összegyűltek Jeruzsálem elöljárói, a vének, az írástudók,
[6]Annás főpap, Kaifás, János és Sándor
s mindnyájan, akik a főpapi nemzetségből valók voltak.
[7]Előállították és vallatóra fogták őket:

"Miféle hatalommal vagy kinek a nevében tettétek?"

[8]Péter a Szentlélektől eltelve így válaszolt:

"Népünk elöljárói és ti vének!
[9]Ha azért vallattok ma minket, amiért egy nyomorékkal jót tettünk,
hogy vajon hogyan is gyógyult meg,
[10]hát tudjátok meg mindannyian, ti és Izrael egész népe,
hogy annak a názáreti Jézus Krisztusnak a nevében,
akit ti keresztre feszítettetek, és akit az Isten feltámasztott a halálból.
Az ő nevében áll itt előttetek egészségesen.
[11]Ő az a kő, amelyet ti, az építők elvetettetek, mégis szegletkővé lett.
[12]Nincs üdvösség senki másban.
Mert nem adatott más név az ég alatt az embereknek,
amelyben üdvözülhetnénk."

[13]Amikor látták Péter és János bátorságát,
és megtudták, hogy írástudatlan és tanulatlan emberek,
csodálkoztak; s mikor felismerték őket, hogy Jézussal voltak,
[14]ráadásul a meggyógyult ember is ott állt, nem tudtak mit mondani.
[15]Kiparancsolták őket a főtanácsból, és egymás közt [16]tanakodtak:

"Mitévők legyünk ezekkel az emberekkel?
Hisz egész Jeruzsálem tudja, hogy nyilvánvalóan csodát tettek,
nem is tagadhatjuk.
[17]De hogy a dolognak tovább ne terjedjen a híre a nép közt,
fenyegessük meg őket,
hogy többé senki emberfiának ne beszéljenek ennek a nevében."

[18]Ezzel behívták őket, és megparancsolták nekik,
hogy egyáltalán ne beszéljenek és ne tanítsanak Jézus nevében.
[19]Péter és János azonban így válaszoltak:

"Ítéljétek meg magatok, helyes volna-e Isten előtt,
hogy inkább rátok hallgassunk, mint az Istenre?
[20]Mi nem hallgathatunk arról, amit láttunk és hallottunk."

[21]Erre újra megfenyegették,
aztán a népre való tekintettel szabadon bocsátották őket,
mert semmi jogcímet nem találtak megbüntetésükre.
Mindenki dicsőítette az Istent a történtek miatt,
[22]hiszen az az ember, akivel ez a csodálatos gyógyulás történt,
már több mint negyvenéves volt.

V. Urunk, * Kezedbe ajánluk közösségünket.
V. Megváltottál minket, Urunk, hűséges Istenünk.
* Mutasd meg nekünk akaratodat.
Dicsőség az Atyának. a Fiúnak és a Szentléleknek
* Urunk, Kezedbe ajánljuk közösségünket.

Antifóna.
Te védj meg, Istenünk, ha virrasztunk, s ha alszunk, őrizd álmunkat:
hadd legyünk Krisztussal ébren, s elnyugodjunk biztonságban, békén.

Könyörgés (a hit hatalmának gyakorlásáért)

Uram, adj nekünk olyan hitet, amely gyógyít és vigasztal. Melynek
hatalma van kiűzni a rosszat belőlübk, közülünk és körülöttünk..

Amen.

Miatyánk.

V. Jöjj segítségünkre, Urunk!
F. Küldd el Szentlelkedet!

Dicsőség az Atyának, a Fiúnak és a Szentléleknek.
Miképpen kezdetben most és mindörökké. Ámen. Alleluja!

ZSOLTÁR 94

Ant. Uram, te megtorlod a bűnt, de megmented a bűnöst!

[1]Uram, te a megtorlás Istene vagy.
Megtorlásnak Istene, mutatkozz meg!

[2]Kelj föl, te, aki ítélkezel a föld felett,
és fizess meg az elbizakodottaknak, ahogy megérdemlik.

[3]Meddig fog még, Uram, a bűnös,
meddig fog még a gonosz dicsekedni?

[4]Meddig locsognak még arcátlanul,
és meddig pöffeszkednek a gonosztevők?

[5]Uram, eltapodják népedet,
legázolják örökségedet.

[6]Özvegyet, idegent legyilkolnak
és az árvát is tönkreteszik.

[7]Azt mondogatják: "Az Úr nem látja,
Jákob Istene nem veszi észre."

[8]Szálljatok magatokba, ti balgák a nép közt,
esztelenek, mikor lesztek bölcsek?

[9]Aki a fület alkotta, az ne hallana,
s aki a szemet csinálta, az ne látna?

[10]Aki a népeket neveli, az ne fenyítene?
Ő, aki ismerni tanítja az embereket?

[11]Az Úr átlátja az ember gondolatait,
tudja, hogy csak fuvallat az.

[12]Boldog ember, akit te tanítasz, Uram,
akit törvényed szerint nevelsz,

[13]hogy a rossz napok elmúltával nyugalmat adj neki,
ám a gonoszt elnyeli a sír.

[14]Az Úr nem veti el népét,
nem hagyja el örökségét.

[15]Mert az ítélet visszatér az igazságossághoz,
és a tiszta szívűek mind követik majd.

[16]Ki áll mellém a gonoszokkal szemben,
az ártók ellen ki segít nekem?

[17]Ha az Úr nem segítene,
lelkem csakhamar csendben nyugodnék.

[18]Ha már azt hiszem, hogy inog a lábam,
akkor is megvéd a kegyelmed, Uram.

[19]Ha a szívben felgyülemlik a gond,
vigasztalásod felvidítja a lelkem.

[20]A gonoszság székével vagy-e szövetségben,
amely a törvény látszatával gyötrelmet teremt?

[21]Ha rátörnek is az igaz lelkére,
és ártatlan vért ítélnek is el,

[22]bizony akkor is az Úr az erősségem,
menedékem sziklája az Isten.

[23]Ő megtorolja rajtuk a vétket, +
saját gonoszságuk által veszti el őket.
Igen, elveszti őket az Úr, a mi Istenünk!

Ant. Dicsőség neked Istenünk, mert nem elveszejtettél, hanem, megmentettél minket!

Apostolok Cselekedetei 4B

(narrátor, a jeruzsálemi hívek, Dávid)
[23]Azután, hogy szabadon bocsátották őket, az övéikhez mentek,
és elbeszélték, mit mondtak nekik a főpapok és a vének.
[24]Ennek hallatára egy szívvel-lélekkel Istenhez emelték szavukat:

"Uram, te alkottad az eget, a földet,
a tengert és mindent, ami bennük van.
[25]Szolgádnak, Dávid atyánknak szájával ezt mondtad a Szentlélek által:

Miért háborognak a nemzetek,
a népek miért kovácsolnak hiú terveket?
[26]A föld királyai fölkelnek,
nagyjai összeesküsznek az Úr és az ő Fölkentje ellen.

[27]Mert valóban összefogott ebben a városban Heródes és Poncius Pilátus
a pogányokkal és Izrael népével fölkent, szent szolgád, Jézus ellen,
[28]hogy végrehajtsák azt, amit hatalmad és akaratod előre elhatározott.
[29]És most, Uram, tekints fenyegetőzéseikre,
és add meg szolgáidnak, hogy teljes bátorsággal hirdessék szavadat.
[30]Nyújtsd ki kezedet, hogy gyógyulások menjenek végbe,
jelek és csodák történjenek szent szolgád, Jézus nevében."

[31]Amíg így imádkoztak, megremegett a hely, ahol összegyűltek.
Mindnyájukat eltöltötte a Szentlélek, és bátran hirdették az Isten szavát.

[32]A sok hívő mind egy szív, egy lélek volt.
Egyikük sem mondta vagyonát sajátjának, mindenük közös volt.
[33]Az apostolok nagy erővel tanúsították Urunk, Jézus feltámadását,
és mindnyájan bőségesen részesültek a kegyelemben.

[34]Nem akadt köztük szűkölködő,
mert akinek földje vagy háza volt, eladta,
és az érte kapott pénzt elhozta, [35]és az apostolok lába elé tette.
Mindenkinek adtak belőle, a szükséghez mérten.

[36]József, a ciprusi származású levita is,
akit az apostolok Barnabásnak neveztek el,
ami azt jelenti, hogy a vigasztalás fia,
[37]eladta földjét, az árát fogta, és az apostolok lába elé tette.

V. Urunk, * Kezedbe ajánluk közösségünket.
V. Megváltottál minket, Urunk, hűséges Istenünk.
* Mutasd meg nekünk akaratodat.
Dicsőség az Atyának. a Fiúnak és a Szentléleknek
* Urunk, Kezedbe ajánljuk közösségünket.

Antifóna.
Te védj meg, Istenünk, ha virrasztunk, s ha alszunk, őrizd álmunkat: hadd legyünk Krisztussal ébren, s elnyugodjunk biztonságban, békén.

Könyörgés (hogy, amit adunk, az igazán adjuk)

Adj, Uramm adj nekünk bő szívet: hogy amit a nevedben adunk , tényleg odadjuk. S add, hogy legyenek apostolok, akinek lába elé bizalommal letehtjük, amit Isten választottainak szántunk.

Amen.

Miatyánk.

V. Jöjj segítségünkre, Urunk!
F. Küldd el Szentlelkedet!

Dicsőség az Atyának, a Fiúnak és a Szentléleknek.
Miképpen kezdetben most és mindörökké. Ámen. Alleluja!

ZSOLTÁR 95

Ant. Uram, keressük, hallasd hangodat!

[1]Gyertek, zengjünk dalt az Úrnak,
ujjongjatok üdvünk sziklája előtt!

[2]Dicsőítő énekkel lépjetek színe elé,
magasztaljátok hangosan, zsoltárt énekelve!

[3]Mert nagy Isten az Úr,
fölséges király minden isten fölött.

[4]Kezében vannak a föld mélységei,
és övéi a hegyek csúcsai.

[5]Övé a tenger, ő alkotta,
övé a föld, keze teremtette.

[6]Gyertek, boruljatok le és imádjátok,
hajtsatok térdet az Úr előtt, aki teremtett minket!

[7]Mert ő a mi Istenünk, +
mi pedig legelőjének népe,
s kezére bízott nyáj vagyunk.

[8]Bárcsak meghallanátok ma a szavát:
"Ne keményítsétek meg a szíveteket,

mint egykor Meribánál,
mint a pusztában Massza napján!

[9]Atyáitok ott megkísértettek,
bizonyítékot követeltek, jóllehet látták tetteimet.

[10]Negyven évig viszolyogtam e nemzedéktől.
Így szóltam: Tévelygő szívű nép ez, nem ismeri útjaimat.

[11]Ezért esküdtem meg haragomban:
Nem mennek be nyugalmam (országába)!"

Ant. Dicsőség neked Istenünk, mert nem haragod, hanem irgalmad végtelen!

Apostolok Cselekedetei 5A

(narrátor, Péter, Szafira)

[1]Egy Ananiás nevű ember feleségével,
Szafirával együtt eladta az egyik földjét.
[2]Az árából felesége tudtával egy részt megtartott magának,
s csak egy másik részt vitt el, és tett oda az apostolok lába elé.
[3]Péter azonban így szólt hozzá:

"Ananiás, hogy csábíthatta el szívedet a sátán,
hogy be akard csapni a Szentlelket,
és a föld árának egy részét félretedd?"
[4]Hát nem a tied maradhatott volna, ha meg akartad tartani?
Vagy ha eladtad, nem rendelkezhettél szabadon az árával?
Miért vetemedtél ilyesmire?
Nem embereknek hazudtál, hanem Istennek!"

[5]E szavak hallatára Ananiás összeesett és meghalt.

Nagy félelem fogott el mindenkit, aki csak hallotta.
[6]A fiatalabb emberek meg fölálltak, betakarták, elvitték és eltemették.
[7]Mintegy három óra múlva felesége is eljött,
mit sem tudva a történtekről.
[8]Péter megkérdezte:

"Mondd csak, valóban ennyiért adtátok el a földet?"

"Igen, annyiért"

"Mire való volt egymás közt megegyeznetek,
hogy próbára teszitek az Úr Lelkét?
Látod, akik férjedet eltemették, már az ajtónál vannak,
hogy tégedet is kivigyenek."

[10]Az asszony azon nyomban a lábához rogyott és meghalt.
Amikor a fiatalok beléptek, már holtan találták.
Kivitték és a férje mellé temették.
[11]Nagy félelem vett erőt az egész egyházon
és mindenkin, aki csak hallott a dologról.

[12]Az apostolok keze sok jelet és csodát művelt a nép között.
[13]Mindnyájan egy emberként voltak a Salamon-csarnokban.
Mások közül senki sem mert közéjük elegyedni,
de a nép magasztalta őket.
[14]A hívők - férfiak és nők - egyre nagyobb számban csatlakoztak az Úrhoz.
[15]Még a betegeket is kivitték az utcára, hordágyra fektették őket,
hogy ha Péter arra megy, legalább az árnyéka érje egyiket-másikat.
[16]Sőt még a Jeruzsálemhez közel eső városok népe is odajött,
hozták a betegeket, a tisztátalan szellemektől gyötörteket,
s ezek mind meggyógyultak.

V. Urunk, * Kezedbe ajánljuk közösségünket.
V. Megváltottál minket, Urunk, hűséges Istenünk.
* Mutasd meg nekünk akaratodat.
Dicsőség az Atyának. a Fiúnak és a Szentléleknek
* Urunk, Kezedbe ajánljuk közösségünket.

Antifóna.
Te védj meg, Istenünk, ha virrasztunk, s ha alszunk, őrizd álmunkat:
hadd legyünk Krisztussal ébren, s elnyugodjunk biztonságban, békén.

Könyörgés (hogy, el ne feledjük az egyház dolga, élet és halál dolga)

Uram, fenáll a veszély, hogy hitünket, az Egyház közösségéhez tartozásunkat hobbinak tekintsük. S közben megpróálunk úgy csinálni, mintha nem az életünk múlna rajta. Ments meg minkat a haláltól, amelyet ezzel az önbecsapással okozunk. *Amen.*

Miatyánkra

Mennyei Atyánk, végtelen és hatalmas Isten,
terjeszd ki uralmadat már most miránk!
Érvényesüljön köztünk már itt a te akaratod,
küldd el Lelkedet, hogy összeérjen föld és menny!
Add, hogy legyen holnap is közösségünk és benne kenyerünk.

Örök és irgalmas Isten,
bocsásd meg mindazt, amit ellenedre tettünk!
Adj szívünkbe megértést és irgalmat,
hogy megbocsássunk azoknak, akik ellenünkre voltak.
Kérünk, ne engedd, hogy a gonosz erőnkön felül megpróbáljon, hanem inkább szabadíts meg tőle!

Mert tiéd az ország, melybe népedet összegyűjtöd,
köszönjük, hogy minket is meghívtál!
Add, hogy életünk úgy ragyogjon,
hogy másoknak is meghívás legyen.

Tiéd a hatalom a teremtés minden művén,
köszönjük, hogy megosztottad velünk,
add, hogy méltón bánjunk egymással
és minden teremtményeddel.

Te Uram, szabadnak teremtettél minket,
köszönjük a méltóságot, hogy önként választhatjuk a jót,
add, hogy megismerhessük gyümölcse ízét már itt
és majd a mennyben is.

Amen.

V. Istenem, jöjj segítségemre!
F. Uram, segíts meg engem!

Dicsőség az Atyának, a Fiúnak és a Szentléleknek.
Miképpen kezdetben most és mindörökké. Ámen. Alleluja!

ZSOLTÁR 96

Ant. Szabadíts meg, Uram, Az üres káprázatoktóé!

[1]Énekeljetek új éneket az Úrnak,
minden föld zengjen dalt az Úrnak!

[2]Énekeljetek az Úrnak és áldjátok nevét,
naponként hirdessétek üdvösségét!

[3]Hirdessétek dicsőségét a pogányok között,
csodatetteit minden nép előtt!

[4]Mert nagy az Úr és méltó a dicséretre,
félelmetesebb ő minden istennél.

[5]A népek minden istene üres káprázat,
az Úr azonban az ég alkotója.

[6]Előtte fenség és méltóság,
szentélyében hatalom s fényesség.

[7]Adjatok az Úrnak, népek törzsei,
adjatok az Úrnak tiszteletet és hatalmat!

[8]Adjátok meg az Úrnak neve tiszteletét!
Ígérjetek áldozatot és hozzátok színe elé,

[9]szent udvarában imádjátok az Urat!
Minden föld remegjen előtte,

[10]hirdessétek a pogányoknak: "Király az Úr!" +
Megszilárdította a földet, hogy ne inogjon,
igazságosan kormányozza a népeket.

[11]Örüljön az ég, ujjongjon a föld,
vele együtt zengjen a tenger s ami benne van!

[12]Vigadjon a rét és minden virága,
örüljenek az erdő fái az Úr színe előtt!

[13]Mert nézd, közeledik,
jön, hogy kormányozza a földet.

Igazságosan uralkodik majd a földkerekségen
és hűségesen a népek fölött.

Ant. Dicsőség neked igazság és hűség Istene!

Apostolok Cselekedetei 5B

(narrátor, az Úr angyala, szolgák, hírhozó, főpap, Péter és az apostolok, Gamáliel)

[17]A főpap és akik vele tartottak, vagyis a szadduceusok pártja, féltékenységükben fölléptek ellenük. [18]Elfogatták az apostolokat, és nyilvános börtönbe vetették őket. [19]De az Úr angyala éjszaka kinyitotta a börtön ajtaját, kivezette őket, s így szólt hozzájuk:

[20]"Menjetek, álljatok ki a templomban a nép elé,
s hirdessétek ennek az életnek az igazságait!"

[21]Megfogadták e szavakat, hajnalban bementek a templomba és tanítottak. Amikor megérkezett a főpap és kísérete, egybehívták a főtanácsot és Izrael fiainak összes véneit, és üzentek a börtönbe, hogy vezessék őket elő. [22]Amikor a szolgák elmentek, nem találták őket a börtönben. Visszatértek hát, és [23]jelentették:

"A börtönt gondosan bezárva találtuk, az őrök is ott álltak az ajtók előtt, de amikor benyitottunk, odabenn senkit sem találtunk."

[24]A templomőrség parancsnoka és a főpapok e hír hallatára nem tudták elképzelni, mi történhetett. [25]Egyszer csak beállított valaki, és jelentette nekik:

"Azok a férfiak, akiket börtönbe vetettetek, a templomban vannak, és tanítják a népet."

[26]Ekkor a parancsnok elment a szolgákkal, és elővezette őket. Erőszakot nem alkalmaztak, mert féltek, hogy a nép kövekkel támad rájuk.
[27]Elővezették hát, és a főtanács elé állították őket. A főpap kérdőre vonta őket:

[28]"Szigorúan megparancsoltuk nektek, hogy ne tanítsatok abban a névben, és lám, egész Jeruzsálem tele van tanításotokkal. Ránk akarjátok hárítani annak az embernek a vérét."

[29]Péter és az apostolok így válaszoltak:

"Inkább kell engedelmeskedni Istennek, mint az embereknek.
[30]Atyáink Istene feltámasztotta Jézust, akit keresztfára feszítve megöltetek. [31]Isten jobbjára emelte, fejedelemmé és Megváltóvá, hogy megtérítse Izraelt, és megbocsássa bűneit.
[32]Mi ezeknek a dolgoknak tanúi vagyunk, és a Szentlélek is, akit az Isten megadott azoknak, akik engedelmeskednek neki."

[33]Ennek hallatára haragra gerjedtek, és meg akarták őket ölni.
[34]De felállt a főtanácsban egy Gamáliel nevű farizeus, aki az egész nép előtt tiszteletben állt, s törvénytudó volt. Egy kis időre kiküldte az embereket, majd beszédet intézett a többiekhez:

[35]"Izraelita férfiak! Fontoljátok meg jól, mit akartok ezekkel az emberekkel tenni! [36]Mert nemrégiben föllépett Teudás, sokra tartotta magát, és vagy négyszáz férfi mellé szegődött. De megölték, azokat pedig, akik hittek benne, szétszúrták és megsemmisítették.
[37]Utána a népszámlálás idején a galileai Júdás állt elő, és megnyerte magának a népet. Ő is elpusztult, és akik követték, azok szétszóródtak.
[38]Ezért most azt mondom nektek, hagyjátok békén ezeket az embereket, és engedjétek őket szabadon. Ha ez az elgondolás vagy mozgalom emberektől származik, magától felbomlik. [39]De ha Istentől van, nem tudjátok szétoszlatni őket, és úgy látszana, mintha Istennel szállnátok szembe."

Elfogadták érvelését. [40]Behívatták az apostolokat, megvesszőztették őket, aztán rájuk parancsoltak, hogy Jézus nevében ne beszéljenek, és szabadon engedték őket. [41]Boldogan távoztak a főtanácsból, mert méltók lettek rá, hogy Jézus nevéért gyalázatot szenvedjenek.
[42]Továbbra is mindennap tanítottak a templomban és a házakban, hirdették, hogy Jézus a Krisztus.

V. Uram, * Kezedbe ajánlom lelkemet.
V. Megváltottál minket, Urunk, hűséges Istenünk.
* Kezedbe ajánlom lelkemet.
Dicsőség az Atyának. a Fiúnak és a Szentléleknek
* Uram, Kezedbe ajánlom lelkemet.

Antifóna.
Te védj meg, Istenünk, ha virrasztunk, s ha alszunk, őrizd álmunkat: hadd legyünk Krisztussal ébren, s elnyugodjunk biztonságban, békén.

Könyörgés (a megfelelő struktúráért)

Uram, Te minden korban és minden követődnek segítettél megtalálni a módot, hogy hogyan tartozzon össze a Te néped. Add, hogy mi is, ebben a kis csoportban megtaláljuk a helyes módját annak, hogy hogyan tartozzunk egymáshoz és Hozzád. *Amen.*

Miatyánk

V. Istenem, jöjj segítségemre!
F. Uram, segíts meg engem!

Dicsőség az Atyának, a Fiúnak és a Szentléleknek.
Miképpen kezdetben most és mindörökké. Ámen. Alleluja!

ZSOLTÁR 97

Ant. Nevedet hírdetjük, Uram!

[1]Király az Úr! Ujjongjon a föld,
ünnepeljen a sok sziget!

[2]Felhő és homály van körülötte,
trónjának támasza jog és igazság.

[3]Előtte tűz lobog,
s megemészti ellenségeit körös-körül.

[4]Villámai megvilágítják a földkerekséget,
a föld látja és megremeg.

[5]A hegyek szétfolynak, mint a viasz,
a világ urának tekintete előtt.

[6]Az egek hirdetik igazságosságát,
a népek szemlélik fölségét.

[7]Szégyent vallanak, kik képek előtt hajtanak térdet,
akik bálványokkal dicsekszenek: +
az istenek mind térdre hullnak előtte.

[8]Sion hallja és vigad,
Júda leányai ujjonganak, ünneplik, Uram, ítéleteidet.

[9]Mert te vagy, Uram, a legfőbb a földön,
messze fönségesebb minden istennél.

[10]Az Úr szereti, akik gyűlölik a rosszat,
őrzi azok lelkét, akik hűségesek hozzá,+
s megmenti őket a gonoszok kezétől.

[11]Világosság ragyog fel az igaznak,
az ártatlan szívet öröm tölti el.

[12]Örüljetek hát, igazak, az Úrban,
és áldjátok szentséges nevét!

Ant. Dicsőség neked igazak öröme!

Apostolok Cselekedetei 6A

(narrátor, a 12)

[1]Ez idő tájt, hogy a tanítványok száma egyre nőtt,
zúgolódás támadt a görögök közt a zsidók ellen, hogy a mindennapi alamizsnaosztáskor az ő özvegyeiket háttérbe szorítják.

[2]Ezért a tizenkettő összehívta a tanítványokat:

"Nem volna rendjén, hogy elhanyagoljuk az Isten szavát, s az asztal szolgálatát lássuk el.
[3]Testvérek, ezért szemeljetek ki magatok közül hét jó hírben álló,
Lélekkel eltelt bölcs férfit.
Ezeket megbízzuk a munka irányításával, [4]mi meg majd az imádságnak és az Ige szolgálatának szenteljük magunkat."

[5]Tetszett a javaslat az egész közösségnek,
és kiválasztották Istvánt, ezt a hittel és Szentlélekkel eltelt férfit, aztán
Fülöpöt és Prohórust,
Nikánort és Timont,
Parmenászt és Miklóst, az antiochiai jövevényt.

[6]Az apostolok elé állították őket, azok imádkoztak és rájuk tették kezüket.

[7]Az Úr szava terjedt, úgyhogy a tanítványok száma igen megnőtt
Jeruzsálemben, még a papok közül is tömegesen hódoltak a hitnek.

V. Uram, * Kezedbe ajánlom lelkemet.
V. Megváltottál minket, Urunk, hűséges Istenünk.
* Kezedbe ajánlom lelkemet.
Dicsőség az Atyának. a Fiúnak és a Szentléleknek
* Uram, Kezedbe ajánlom lelkemet.

Antifóna.
Te védj meg, Istenünk, ha virrasztunk, s ha alszunk, őrizd álmunkat:
hadd legyünk Krisztussal ébren, s elnyugodjunk biztonságban, békén.

Könyörgés

Uram, te az apostolok korában minegmutattad a 12-nek, hogy miként reagáljanak a közösségünk növekedéséből fakakdó nehézségekre .

Adj, Uram, szeretet, a közösségünkbe, hogy növekedjünk.

S adj, mellé bölcsességet, hogy megtaláljuk a munka megosztásának megfelelő módját.

Amen.

Miatyánk

V. Istenem, jöjj segítségemre!
F. Uram, segíts meg engem!

Dicsőség az Atyának, a Fiúnak és a Szentléleknek.
Miképpen kezdetben most és mindörökké. Ámen. Alleluja!

ZSOLTÁR 98

Ant. Jöjj el Uram, kormányozd Te a népeket!

Zengjetek új éneket az Úrnak,
mert csodálatra méltó, amit művelt.

Jobbja kivívta a győzelmet,
igen, szent karja győzelmet szerzett.

[2]Kinyilvánította az Úr üdvösségét,
igazságosságát feltárta a pogányok előtt.

[3]Megemlékezett jóságáról és hűségéről Izrael háza iránt.
A föld minden határa látta Istenünk üdvösségét.

[4]Ünnepeljétek az Urat, országok,
mind, örüljetek és vigadjatok!

[5]Dicsőítsétek az Urat muzsikával,
szóljon citera és hárfa!

[6]Trombita és kürt hangjával ujjongjatok színe előtt,
az Úr s Király előtt!

[7]Harsogjon a tenger és ami betölti,
a földkerekség s akik lakják!

[8]Folyók, tapsoljatok kezetekkel,
hegyek, társuljatok az ujjongáshoz!

[9]Az Úr színe előtt, aki közeledik,
aki jön, hogy kormányozza a földet, és igazságosan a népeket.

Ant. Jöjj el Uram, kormányozd Te a népeket!

Apostolok Cselekedetei 6B

(narrátor+, narrátor-, hamis tanúk)

[8]István kegyelemmel és erővel eltelve nagy csodákat és jeleket művelt a
nép körében.

[9]Erre a libertinusok, cireneiek, alexandriaiak, kilikiaiak és ázsiaiak
zsinagógájából némelyek ellene támadtak, [10]és vitatkozni kezdtek
Istvánnal,
de bölcsességével és a Lélekkel szemben, amellyel beszélt, nem tudtak
ellenállni.

[11]Erre embereket fogadtak fel, hogy állítsák:

"Hallottuk, amint káromló szavakkal illette Mózest és az Istent."

[12]Felizgatták a népet, a papokat és az írástudókat, úgyhogy rárontottak,
megragadták és a főtanács elé hurcolták. [13]Ott hamis tanúkat szólaltattak
meg, akik állították:

"Ez az ember folyvást a szent hely és a törvény ellen beszél. [14]Hallottuk,
amint mondta: Az a názáreti Jézus romba dönti ezt a helyet és
megváltoztatja a Mózestől ránk hagyott szokásokat."

[15]A főtanács tagjai mind őt figyelték, és olyannak találták arcát, mintha
angyalé volna.

V. Uram, * Kezedbe ajánlom lelkemet.
V. Megváltottál minket, Urunk, hűséges Istenünk.
* Kezedbe ajánlom lelkemet.
Dicsőség az Atyának. a Fiúnak és a Szentléleknek
* Uram, Kezedbe ajánlom lelkemet.

Antifóna

Te védj meg, Istenünk, ha virrasztunk, s ha alszunk, őrizd álmunkat:
hadd legyünk Krisztussal ébren, s elnyugodjunk biztonságban, békén.

Könyörgés

Uram, Te ránk biztad a földet, ránk biztad ezt az egész világot, hogy eredeti terved szerint kert legyen gyümölcsökkel és virágokkal.

Uram, eközben konstatáljuk, hogy saját magunknak sem vagyunk Urai. Alulmaradunk az érzeleminkkel, vagy az ösztöneinkkel szemben.

Te mégis, mindig újra bizalmat szavazol nekünk, akkor is amokor mi már nem. Adj erőt. Urunk, hogy élni tudjunk ezzel bizalommal.

Miatyánkra

V. Magasztaljuk és dicsőítsük Istenünk nevét e világon,
melyet kedvére alkotott.
Akarata érvényesüljön életetek során és egész Izrael élete során, jöjjön el uralma hamarosan, már a közeljövőben:
és ti mondjátok rá: Ámen

F. Ámen! Legyen áldott nagy neve mindörökkön-örökké!

V. Ámen! Legyen áldott nagy neve mindörökkön-örökké!

V. Áldjuk és dicsőítjük,
dicsérjük és magasztaljuk,
fennen hirdetjük és híreszteljük,
imádjuk és megszenteljük annak nevét,
aki egyedül Szent: áldott ő!

F. Áldott ő!

V. Áldottabb ő minden áldásnál, költeménynél,
himnusznál és vigaszdalnál, amit csak a világon mondanak,
és ti mondjátok rá: Ámen

F. Ámen!

V. Szálljon békesség és élet ránk a mennyből Izraelre és egész népedre! S mondjátok rá: Ámen

F. Ámen!

V. Aki békét teremt magasságaiban,
az hozzon békességet ránk, Izraelre és egész népedre
s mondjátok Ámen!

F. Ámen!

V. Istenem, jöjj segítségemre!
F. Uram, segíts meg engem!

Dicsőség az Atyának, a Fiúnak és a Szentléleknek.
Miképpen kezdetben most és mindörökké. Ámen. Alleluja!

ZSOLTÁR 99

Ant. Szent vagy, Uram, taníts meg igazságosságodra!

[1]Király az Úr - a népek reszketnek;
kerubok fölött trónol - a föld megremeg.

[2]Nagy az Úr a Sionon,
fönséges minden nép felett:

dicsőítsék nagy és félelmetes neved,
mert szent [3]és hatalmas vagy!

[4]Király vagy, az igazságosságot szereted +
te vetetted meg a rend alapját,
te alkottad a jogot és az igazságot Jákobban.

[5]Magasztaljátok az Urat, Istenünket,
hajtsatok térdet lába zsámolya előtt, mert szent!

[6]Mózes és Áron a papok közül,
és Sámuel azok közül, akik megvallották nevét:

ők az Úrhoz kiáltottak és meghallgatta őket.
[7]A felhőoszlopból beszélt hozzájuk,

megőrizték bizonyítékait,
és a parancsokat, amelyeket rájuk bízott.

[8]Urunk, Istenünk, te meghallgattad őket,
Istenünk, te kegyes voltál hozzájuk, +
de vétkeiket keményen büntetted.

[9]Magasztaljátok az Urat, Istenünket,
boruljatok le szent hegyén, mert szent az Úr, a mi Istenünk!

Ant. Szent vagy, Uram, taníts meg igazságosságodra!

Apostolok Cselekedetei 7A

(főpap, István, JHVH, Lukács)

[1]"Valóban így áll a dolog?"

[2]"Testvérek és atyák! Hallgassatok meg!
A dicsőség Istene megjelent atyánknak, Ábrahámnak, amikor még Mezopotámiában élt, mielőtt még Háránban letelepedett volna, [3]és így szólt hozzá:

Hagyd itt földedet és rokonságodat,
s menj arra a földre, amelyet majd mutatok neked.

[4]Erre elvándorolt Káldea földjére, és Háránba ment lakni.
Innen atyja halála után erre a földre vezette az Isten, amelyen most laktok.
[5]Örökségképpen nem adott neki még egy talpalatnyi földet sem, de megígérte, hogy birtokul adja majd neki,
és ha meghal, utódainak, jóllehet ekkor még nem volt gyermeke.

[6]Azt is megmondta Isten, hogy utódai idegen földön hazátlanul bolyonganak majd, szolgaságba vetik, és négyszáz esztendeig sanyargatják őket.

[7]A nép fölött azonban, amelynek rabszolgái lesznek, ítéletet tartok, ők meg kivonulnak, és ezen a helyen nekem fognak szolgálni.

[8]Aztán adta neki a körülmetélés szövetségét. Így született neki Izsák, és a nyolcadik nap körül is metélte. Ugyanígy Izsák is Jákobot, Jákob meg a tizenkét pátriárkát.

[15]A főtanács tagjai mind őt figyelték, és olyannak találták arcát, mintha angyalé volna.

V. Uram, * Kezedbe ajánlom lelkemet.
V. Megváltottál minket, Urunk, hűséges Istenünk.
* Kezedbe ajánlom lelkemet.
Dicsőség az Atyának. a Fiúnak és a Szentléleknek
* Uram, Kezedbe ajánlom lelkemet.

Antifóna
Te védj meg, Istenünk, ha virrasztunk, s ha alszunk, őrizd álmunkat: hadd legyünk Krisztussal ébren, s elnyugodjunk biztonságban, békén. S add, hogy testvéreink, kiknek élete e földi térben és időben véget ért, s akik a keresztségben már Krisztussal meghaltak, ővele és őbenne megismerjék azt, ami előttünk még tükörben és homályosan látszik.

Könyörgés

Értük könyörgünk, akikkel itt a földön összekötöttél minket, de előttünk járnak.

Az elhunyt szülőkért, akik a hit megélésével nekünk is lehetőséget adtak, hogy megismerjük szereteted tűzét.

Meghalt testvéreinkért, akikkel gyermekkorunkat megosztottuk, és akikkel együtt először éltük meg a szeretet kihívását.

Az elvesztett magzatokért, akiknek sorsával arra tanítottál, hogy az élet Ura Te vagy, s hogy mi nem érthetünk meg és tervezhetünk meg mindent előre. Legföljebb követhetjük útadat.

Testvéreinkért, akikkel egy közösségbe hívtál, a magyarokért Molnár Ágiért és Imre bácsiért, és azokért akiket az Integrált Közösségben lobogó, hívogató tűz megmozdított, hogy ebben a formában szolgálják Egyházadat.

Miatyánkra

V. Magasztaljuk és dicsőítsük Istenünk nevét e világon,
melyet kedvére alkotott.
Akarata érvényesüljön életetek során és egész Izrael élete során, jöjjön el uralma hamarosan, már a közeljövőben:
és ti mondjátok rá: Ámen

F. Ámen! Legyen áldott nagy neve mindörökkön-örökké!

V. Ámen! Legyen áldott nagy neve mindörökkön-örökké!

V. Áldjuk és dicsőítjük,
dicsérjük és magasztaljuk,
fennen hirdetjük és híreszteljük,
imádjuk és megszenteljük annak nevét,
aki egyedül Szent: áldott ő!

F. Áldott ő!

V. Áldottabb ő minden áldásnál, költeménynél,
himnusznál és vigaszdalnál, amit csak a világon mondanak,
és ti mondjátok rá: Ámen

F. Ámen!

V. Szálljon békesség és élet ránk a mennyből Izraelre és egész népedre! S mondjátok rá: Ámen

F. Ámen!

V. Aki békét teremt magasságaiban,
az hozzon békességet ránk, Izraelre és egész népedre
s mondjátok Ámen!

F. Ámen!

V. Istenem, jöjj segítségemre!
F. Uram, segíts meg engem!

Dicsőség az Atyának, a Fiúnak és a Szentléleknek.
Miképpen kezdetben most és mindörökké. Ámen.

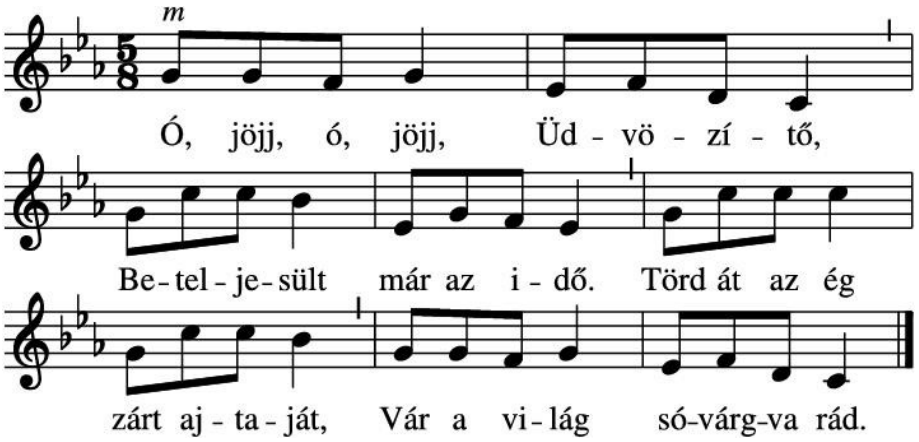

2. Megnyílt az ég harmatozva, Megváltónkat hogy lehozza.
Ég felhői, nyíljatok szét, Hozva Jákob fejedelmét!

3. Föld, virulj ki, hadd fakadjon Viruló zöld völgyön halmon!
Nyílj ki, földnek szép Virága*, Dávid háza nagy Királya!

4. Ó, fényes Nap, ó, szép Csillag*, Téged vágyunk mi látni csak.
Kelj fel, Napunk, fényességed űzze el a sötétséget!

ZSOLTÁR 100

Ant. Itt vagyunk, Uram, benned van teljességünk!

[1]Ujjongjatok az Úrnak, országok, mind,
[2]örömmel szolgáljatok neki, +
lépjetek színe elé vigadozva!

[3]Tudjátok meg, Isten az Úr!
Ő alkotott minket, az övéi vagyunk.

Az ő népe vagyunk,
és nyáj a legelőjén.

[4]Lépjetek be kapuin hálaénekekkel,
előudvarába dicsőítő énekkel!

Adjatok hálát és áldjátok nevét,
[5]mert jó az Úr,

irgalma örökké megmarad,
és hűsége nemzedékről nemzedékre.

Ant. Itt vagyunk, Uram, benned van teljességünk!

Apostolok Cselekedetei 7A

(Narrátor, István, YHVH, Mózes, Izrael, István)

István így folytatta beszédét:

[17]Amint közeledett az Isten Ábrahámnak tett ígérete beteljesülésének ideje, a nép egyre szaporodott és sokasodott Egyiptomban, [18]míg csak egy másik király nem került Egyiptom élére, aki nem ismerte Józsefet.

[19]Ez álnokul bánt népünkkel, arra kényszerítette atyáinkat, tegyék ki a csecsemőket, hogy elpusztuljanak.

[20]Ebben az időben született Mózes, aki tetszett az Istennek. Három hónapig az apai házban táplálták.
[21]Amikor kitették, a fáraó leánya magához vette, és mint saját fiát fölnevelte. [22]Így Mózes szert tett az egyiptomiak minden tudományára, s szavaiban és tetteiben egyaránt hatalmas volt.

[23]Amikor betöltötte negyvenedik évét, az a gondolata támadt,
hogy meglátogatja testvéreit, Izrael fiait.
[24]Ez alkalommal észrevette, hogy az egyikkel igazságtalanul
bántak. Védelmére kelt, s bosszút állt a bántalmazott emberért:
agyonütötte az egyiptomit.

[25]Azt hitte, testvérei ráeszmélnek, hogy az Isten az ő keze által ad
majd nekik szabadulást, de nem fogták fel.

[26]Másnap akkor jelent meg köztük, amikor épp verekedtek. Össze
akarta őket békíteni:

Emberek, ti testvérek vagytok! Miért bántalmazzátok egymást?

[27]De aki bántalmazta társát, elutasította, mondván:

Ki tett meg elöljárónkká és bíránkká? [28]Talán engem is meg
akarsz ölni, ahogy tegnap megölted az egyiptomit?

[29]E szavakra Mózes elmenekült és Midián földjén telepedett le.
Itt két fia született.

[30]Eltelt negyven esztendő, s akkor a Sínai-hegy pusztájában egy
égő csipkebokor lángjában angyal jelent meg neki.
[31]Amikor Mózes meglátta, elcsodálkozott a jelenségen. Odament,
hogy megnézze, s az Úr hangját hallotta:

[32]Én vagyok atyáid Istene, Ábrahám, Izsák és Jákob Istene.

Mózes megrémült és nem mert odanézni. [33]Az Isten azonban folytatta a
beszédet:

Oldd le lábadról a sarut, mert a hely, ahol állsz, szent
föld. [34]Láttam népem nyomorát Egyiptomban, és hallottam
panaszát, lejöttem hát, hogy kiszabadítsam őket. Most hát jöjj,
hadd küldjelek Egyiptomba.

[35]Az Isten azt a Mózest küldte vezetőnek és szabadítónak a
csipkebokorban megjelent angyal kezével, akit megtagadtak,
mondván:

Ki tett meg elöljárónkká és bíránkká?

[36]Ő vezette ki őket, s ő mutatott csodajeleket Egyiptom földjén, a
Vörös-tengeren és a pusztában negyven éven át.
[37]Ez a Mózes mondta Izrael fiainak:

Prófétát támaszt nektek az Isten testvéreitek sorából, mint engem
is.
[38]Ő volt, aki a pusztai közösségből érintkezett az angyallal, aki a
Sínai-hegyen szólt hozzá. Ő kapta meg az életet adó szavakat,
hogy továbbadja nekünk.

[39]Ám atyáink nem akartak neki engedelmeskedni,
visszautasították, és szívük mélyén visszavágytak
Egyiptomba. [40]Megkérték Áront:

Csinálj nekünk isteneket, azok vezessenek, mert nem tudjuk,
hogy mi történt azzal a Mózessel, aki kivezetett minket
Egyiptom földjéről.

[41]Így ezekben a napokban borjút készítettek, áldozatot mutattak
be a bálványnak, s örömüket lelték kezük művében. [42]Erre az
Isten elfordult tőlük, és hagyta, hogy az égi sereg szolgálatára
adják magukat, amint meg van írva a próféták könyvében:

Vajon mutattatok-e be nekem véres és égőáldozatokat negyven
esztendőn át a pusztában, Izrael háza? [43]Inkább Moloch sátrát
hordoztátok magatokkal, s Refán isten csillagát, a bálványokat,
amelyeket magatok faragtatok, hogy imádjátok őket. Ezért
Babilonon túlra űzlek benneteket.

[44]A pusztában atyáinkkal volt a bizonyság sátora. Így rendelte, aki Mózesnek megparancsolta, hogy a látott minta szerint készítse el. [45]Ezt örökölték atyáink és magukkal hozták, amikor Józsue vezetésével meghódították a pogányok (földjét), akiket Isten kiűzött innen atyáink elől.

Így volt ez egészen Dávid koráig. [46]Ő kegyelmet talált Istennél, s könyörgött, hadd építhessen hajlékot Jákob Istenének. [47]De csak Salamon építette fel a templomot. [48]Ám a Magasságbeli nem lakik emberi kéz emelte hajlékban, ahogy a próféta is mondja:

[49]Az ég az én trónom, s a föld lábam alatt a zsámoly. Milyen házat építhetnétek nekem, vagy hol lehetne pihenőhelyem? [50]Hát nem kezem alkotta mindezt? [51]Ti vastagnyakúak, ti körülmetéletlen szívűek és fülűek, mindig ellenálltatok a Szentléleknek, s mint atyáitok, olyanok vagytok ti is. [52]Melyik prófétát nem üldözték atyáitok? Mind megölték azokat, akik az Igaz eljöveteléről jövendöltek. S most ti lettetek árulói és gyilkosai, [53]ti, akik az angyalok közreműködésével átvettétek a törvényt, de nem tartottátok meg."

[54]Amikor ezt hallották, haragra gyulladtak, és fogukat vicsorgatták ellene. [55]Ő azonban a Szentlélekkel eltelve fölnézett az égre és látta az Isten dicsőségét és Jézust az Isten jobbján.

[56]Felkiáltott:

"Látom, hogy nyitva az ég, és az Emberfia ott áll az Isten jobbján."

[57]Erre ordítozni kezdtek, befogták fülüket, s egy akarattal rárontottak, [58]kivonszolták a városból és megkövezték. A tanúk egy Saul nevű ifjú lábához rakták le ruhájukat. [59]Míg kövezték Istvánt, így imádkozott:

"Uram, Jézus, vedd magadhoz lelkemet!"

[60]Majd térdre esett és hangosan felkiáltott:

"Uram, ne ródd fel nekik bűnül!"

Ezekkel a szavakkal elszenderült.

V. Uram, * Kezedbe ajánlom lelkemet.
V. Megváltottál minket, Urunk, hűséges Istenünk.
* Kezedbe ajánlom lelkemet.
Dicsőség az Atyának. a Fiúnak és a Szentléleknek
* Uram, Kezedbe ajánlom lelkemet.

Antifóna
Te védj meg, Istenünk, ha virrasztunk, s ha alszunk, őrizd álmunkat: hadd legyünk Krisztussal ébren, s elnyugodjunk biztonságban, békén. S add, hogy testvéreink, kiknek élete e földi térben és időben véget ért, s akik a keresztségben már Krisztussal meghaltak, ővele és őbenne megismerjék azt, ami előttünk még tükörben és homályosan látszik.

Könyörgés

Gyűjts össze minket, Urunk, mert szétszóródtunk!

Fordíts magadhoz, mert elfordultunk!

Mutasd meg az utat, mert elvesztettük!

Ragyogj fel csillag! Ragyogj fel megint.

Miatyánk

V. Istenem, jöjj segítségemre!
F. Uram, segíts meg engem!

Dicsőség az Atyának, a Fiúnak és a Szentléleknek.
Miképpen kezdetben most és mindörökké. Ámen.

ZSOLTÁR 101

Ant. A hűségesek, ugye veled lakhatnak, Uram!

[1]Jóságodról és igazságosságodról énekelek,
hárfán játszom előtted, Uram!

[2]Az ártatlanság útján akarok járni,
mikor jössz már hozzám?

Tiszta szívvel akarok élni házamban,
[3]szemem nem nézi azt, ami bűnre vinne.

Gyűlölöm, aki gonoszat művel,
s nem tartok vele közösséget.

[4]Az álnok szív maradjon távol tőlem,
nem ismerem azt, ami gonosz.

[5]Aki titokban rágalmazza embertársát, azt elveszítem.
A fennhéjázót és a felfuvalkodottat nem tűröm.

[6]Szemem megkeresi a hűségeseket a földön,
ők laknak majd velem.

Aki egyenes úton jár, az legyen a szolgám,
[7]nem lakhat házamban, aki hamisságra hajlik.

Aki hazugságot beszél,
nem áll meg színem előtt.

[8]Reggelenként megsemmisítem az ország bűnöseit,
száműzöm az Úr városából a gonoszakat mind.

Ant. A hűségesek, ugye veled lakhatnak, Uram!

Apostolok Cselekedetei 8A

(Narrátor, Nép, Simon, Péter)

[1]És Saul helyeselte meggyilkolását.
Azon a napon nagy üldözés tört ki a jeruzsálemi egyház ellen.
Az apostolok kivételével mindnyájan elszéledtek Júdea és Szamaria tájékára.
[2]Istvánnak az istenfélő emberek megadták a végtisztességet,
s nagyon megsiratták.
[3]Saul ellenben csakúgy tajtékzott az egyház ellen,
sorra járta a házakat, elhurcolta a férfiakat és nőket, és börtönbe vetette őket.
[4]Azok, akik szétszéledtek, ahová csak elvetődtek, mindenütt hirdették az evangéliumot.
[5]Így Fülöp Szamaria városába került, s ott hirdette Krisztust.
[6]A nép hallva és látva a csodákat, amelyeket tett, egyöntetűen figyelemmel hallgatta.
[7]Mert sok megszállottból - hangosan kiáltozva - kiment a tisztátalan lélek, és sok béna meg sánta meggyógyult. [8]Így nagy volt az öröm ebben a városban.
[9]Élt a városban egy Simon nevű férfi, aki varázsló volt,
és azzal ámította Szamaria népét, hogy fontos személynek adta ki magát.
[10]A népnek apraja-nagyja hallgatott rá. Így beszéltek róla:
"Ő az Isten ereje, melyet nagynak neveznek!"

11Csüggtek rajta, mert már jó ideje ámította őket
mesterkedéseivel.
12De amikor hittek Fülöpnek,
aki Isten országáról és Jézus Krisztus nevéről beszélt nekik,
megkeresztelkedtek, férfiak és nők egyaránt.
13Maga Simon is hívő lett, megkeresztelkedett, és Fülöphöz
csatlakozott. A jelek és a nagy csodák láttán elámult.

14Amikor a Jeruzsálemben maradt apostolok meghallották, hogy
Szamaria elfogadta az Isten szavát, elküldték hozzájuk Pétert és
Jánost.
15Amikor megérkeztek, imádkoztak értük, hogy megkapják a
Szentlelket.
16Mert még egyikükre sem szállt le, csak meg voltak keresztelve
az Úr Jézus nevére.
17Rájuk tették hát kezüket, s erre megkapták a Szentlelket.
18Amikor Simon látta, hogy az apostolok kézrátétellel közvetítik a
Szentlelket, pénzt ajánlott fel nekik:

19"Adjatok nekem is olyan hatalmat, hogy akire csak ráteszem a
kezem, megkapja a Szentlelket."

"Vesszen el a pénzed veled együtt, mert azt hitted, hogy az Isten
ajándékát, pénzen meg lehet venni. 21Semmi részed benne és
semmi közöd hozzá, mert szíved nem tiszta az Isten előtt. 22Térj
meg hát gonoszságodból, és kérd az Istent, hogy bocsássa meg
szíved szándékát! 23Úgy látom, elöntött a keserű epe, és fogva tart
a gonoszság."
24"Könyörögjetek értem az Úrhoz , hogy semmi se érjen abból,
amit mondtatok."

25Miután így tanúságot tettek és hirdették az Úr szavát,
visszatértek Jeruzsálembe, útközben sok szamariai faluban
hirdették az evangéliumot.

V. Uram, * Kezedbe ajánlom lelkemet.
V. Megváltottál minket, Urunk, hűséges Istenünk.
* Kezedbe ajánlom lelkemet.
Dicsőség az Atyának. a Fiúnak és a Szentléleknek
* Uram, Kezedbe ajánlom lelkemet.

Antifóna
Te védj meg, Istenünk, ha virrasztunk, s ha alszunk, őrizd álmunkat:
hadd legyünk Krisztussal ébren, s elnyugodjunk biztonságban, békén.
S add, hogy testvéreink, kiknek élete e földi térben és időben véget ért,
s akik a keresztségben már Krisztussal meghaltak, övele és őbenne
megismerjék azt, ami előttünk még tükörben és homályosan látszik.

Könyörgés

Uram, ma véget ért egy földi élet, lezárult cselekedetek sora. Uram, a szolgálatot nézd, amelyet nővérem a környezetének adott, s ne azt, ha botlott eközben. Tekints irgalmasan azokra, akiket itt maradtak: mi úgy érezzük, egy kicsit árván, anélkül, hogy a szolgálatból visszakapott volna. Mérj neki hát te, Uram, dupla mércével.

Miatyánkra

V. Magasztaljuk és dicsőítsük Istenünk nevét e világon,
melyet kedvére alkotott.
Akarata érvényesüljön életetek során és egész Izrael élete során, jöjjön el uralma hamarosan, már a közeljövőben:
és ti mondjátok rá: Ámen

F. Ámen! Legyen áldott nagy neve mindörökkön-örökké!

V. Ámen! Legyen áldott nagy neve mindörökkön-örökké!

V. Áldjuk és dicsőítjük,
dicsérjük és magasztaljuk,
fennen hirdetjük és híreszteljük,
imádjuk és megszenteljük annak nevét,
aki egyedül Szent: áldott ő!

F. Áldott ő!

V. Áldottabb ő minden áldásnál, költeménynél,
himnusznál és vigaszdalnál, amit csak a világon mondanak,
és ti mondjátok rá: Ámen

F. Ámen!

V. Szálljon békesség és élet ránk a mennyből Izraelre és egész népedre! S
mondjátok rá: Ámen

F. Ámen!

V. Aki békét teremt magasságaiban,
az hozzon békességet ránk, Izraelre és egész népedre
s mondjátok Ámen!

F. Ámen!

V. Istenem, jöjj segítségemre!
F. Uram, segíts meg engem!

Dicsőség az Atyának, a Fiúnak és a Szentléleknek.
Miképpen kezdetben most és mindörökké. Ámen.

ZSOLTÁR 102

Ant. Te, megmented a halálra szántakat Uram!

[2]Hallgasd meg imámat, Uram,
kiáltásom jusson színed elé!

[3]Ne rejtsd el előlem arcodat
megpróbáltatásom napján!

Fordítsd felém füled, ha hozzád kiáltok,
hallgasd meg sietve szavam!

[4]Mert napjaim tovatűnnek, mint a füst,
tagjaim égnek, mint a tűz.

[5]Kiaszott, mint a fű, s kiszáradt a szívem,
elfelejtettem megenni kenyerem.

[6]Sóhajtozván emésztem magam,
bőröm csontomra tapadt.

[7]Hasonlítok a pusztában lakó pelikánhoz,
olyan lettem, mint a bagoly a romok közt.

[8]Az álom elkerül és panaszkodom,
mint elhagyott madár a háztetőn.

[9]Ellenségeim folyton gúnyolnak,
akik dicsérnek, azok nevemmel átkozódnak.

[10]Kenyerem úgy eszem, mint a hamut,
és italom könnyeimmel vegyül.

[11]Mert haragszol rám, s megvonod kegyelmed.
Magadhoz emeltél, de most újra elvetsz,

[12]napjaim olyanok, mint a sűrűsödő árnyék,
magam meg elszáradok, mint a fű.

[13]Ám te, Uram, örökké megmaradsz,
és neved fennmarad minden nemzedéken át.

[14]Kelj föl és könyörülj meg Sionon,
mert eljött az idő, hogy irgalmas légy hozzá; már itt van az óra.

[15]Sion kövei kedvesek szolgáidnak,
sírás fogja el őket romjain.

[16]Akkor majd félik a pogányok az Úr nevét,
és a föld minden királya meghajol Fölséged előtt:

[17]Ha majd az Úr újra fölépíti Siont,
ha megjelenik fönségében,

[18]ha meghallja a szegények kiáltását,
és nem veti el többé imájukat.

[19]Jegyezzék fel ezt a jövő nemzedéknek,
és egy újjáéledt nép zeng majd dicséretet az Úrnak.

[20]Mert az Úr letekintett fönséges szentélyéből,
rátekintett a földre az égből.

[21]Meghallotta a foglyok sóhajtását,
és megszabadította a halálra szántakat.

[29]Szolgáid fiai akkor biztonságban élnek,
és törzsük megmarad színed előtt mindörökre,

[22]hogy az Úr nevét hirdessék a Sionon
és Jeruzsálemben dicsőségét,

[23]ha majd összegyűlnek ott a népek,
és az országok, hogy szolgáljanak az Úrnak.

[24]Útközben megtört az erőm:
Engedd tudnom, mily kevés napjaimnak (száma).

[25]Ne ragadj el életem derekán,
te, akinek évei túlnőnek minden nemzedéken.

[26]Az idő kezdetén te teremtetted a földet,
és az ég a te kezed alkotása.

[27]Ezek elmúlnak, de te megmaradsz,
és mint a köntös, elavulnak mind.

Cseréled őket, mint a ruhát, és megváltoznak.
[28]De te ugyanaz maradsz, és éveid nem érnek véget.

Ant. Te, megmented a halálra szántakat Uram!

Apostolok Cselekedetei 8B

(Narrátor, az Úr angyala/ a Lélek, Fülöp, főkincstáros, az Írás)

[26]"Kelj útra és menj délre, a Jeruzsálemből Gázába vezető, elhagyott útra."

[27]Fölkerekedett hát, és elment oda. Egy etiópiai férfi, Kandákének, az etiópiai királynénak magas rangú udvari tisztje és főkincstárosa épp Jeruzsálemben járt imádkozni. [28]Visszatérőben kocsiján ülve Izajás prófétát olvasta.

[29]"Menj és szegődj a kocsi mellé!"

[30]Fülöp odasietett, és meghallotta, hogy Izajás prófétát olvassa.

"Érted, amit olvasol?"

[31]"Hogyan érthetném, ha nincs, aki megmagyarázza nekem?"

Aztán arra kérte Fülöpöt, hogy szálljon fel és üljön mellé.
[32]Az Írásnak ezt a helyét olvasta:

Mint a juhot, úgy vitték leölni.
Ahogy a bárány sem ad hangot nyírója előtt,
ő sem nyitotta szóra ajkát.
[33]A megaláztatásban vétetett el róla az ítélet.
Ki sorolhatja fel nemzedékét?
Mert élete elvétetett a földről.

"Mondd, kiről mondja ezt a próféta, magáról vagy valaki másról?"

[35]Fülöp elkezdte a magyarázatot, és az Írásból kiindulva hirdette neki Jézust. [36]Amint továbbhaladtak az úton, egy tóhoz értek. Az udvari tiszt megszólalt:

"Nézd, itt a víz, mi akadálya van hát, hogy megkeresztelkedjem?"

[37] [38]Ezzel megállíttatta a kocsit, aztán mindketten, Fülöp is, az udvari tiszt is bementek a vízbe, és Fülöp megkeresztelte.
[39]Amikor kijöttek a vízből, az Úr Lelke elragadta Fülöpöt, az udvari tiszt nem is látta többé, de azért boldogan folytatta útját.

[40]Fülöp egyszerre Asdódban találta magát, s útközben hirdette az evangéliumot minden városban, míg meg nem érkezett Cezáreába.

V. Uram, * Kezedbe ajánlom lelkemet.
V. Megváltottál minket, Urunk, hűséges Istenünk.
* Kezedbe ajánlom lelkemet.
Dicsőség az Atyának. a Fiúnak és a Szentléleknek
* Uram, Kezedbe ajánlom lelkemet.

Antifóna

Te védj meg, Istenünk, ha virrasztunk, s ha alszunk, őrizd álmunkat: hadd legyünk Krisztussal ébren, s elnyugodjunk biztonságban, békén. S add, hogy testvéreink, kiknek élete e földi térben és időben véget ért, s akik a keresztségben már Krisztussal meghaltak, ővele és őbenne megismerjék azt, ami előttünk még tükörben és homályosan látszik.

Könyörgés

Uram, Te elrendezed a sorsokat. S a hátramaradottakra hagyod, hogy meglepődjenek, csodálkozzanak, vagy hálásak legyenek egy életért. Hálát adunk Uram, hogy az Élet és a Halál ura Te vagy, és hogy ezt dolgot nyugodtan nálad is hagyhatjuk. Amen

Miatyánkra

V. Magasztaljuk és dicsőítsük Istenünk nevét e világon,
melyet kedvére alkotott.
Akarata érvényesüljön életetek során és egész Izrael élete során,
jöjjön el uralma hamarosan, már a közeljövőben:
és ti mondjátok rá: Ámen

F. Ámen! Legyen áldott nagy neve mindörökkön-örökké!

V. Ámen! Legyen áldott nagy neve mindörökkön-örökké!

V. Áldjuk és dicsőítjük,
dicsérjük és magasztaljuk,
fennen hirdetjük és híreszteljük,
imádjuk és megszenteljük annak nevét,
aki egyedül Szent: áldott ő!

F. Áldott ő!

V. Áldottabb ő minden áldásnál, költeménynél,
himnusznál és vigaszdalnál, amit csak a világon mondanak,
és ti mondjátok rá: Ámen

F. Ámen!

V. Szálljon békesség és élet ránk a mennyből Izraelre és egész népedre! S mondjátok rá: Ámen

F. Ámen!

V. Aki békét teremt magasságaiban,
az hozzon békességet ránk, Izraelre és egész népedre
s mondjátok Ámen!

F. Ámen!

V. Istenem, jöjj segítségemre!
F. Uram, segíts meg engem!

Dicsőség az Atyának, a Fiúnak és a Szentléleknek.
Miképpen kezdetben most és mindörökké. Ámen.

ZSOLTÁR 103

Ant. Áldjuk az Urat, mind, akiket meghívott Fia közösségébe!

[1]Áldjad, lelkem, az Urat,
és egész bensőm dicsérje szent nevét!

[2]Áldjad, lelkem, az Urat,
és ne feledd, mennyi jót tett veled!

[3]Megbocsátja minden bűnödet,
és meggyógyítja minden gyöngeséged.

[4]Megmenti életed a pusztulástól,
kegyelemmel és irgalommal koszorúz.

[5]Életed eltölti javakkal,
mint a sasé, megújul ifjúságod.

[6]Igazságos tetteket visz végbe az Úr,
az elnyomottnak igazságot szolgáltat.

[7]Útjait kinyilvánította Mózesnek,
a tetteit Izrael fiainak.

[8]Az Úr irgalmas és könyörületes,
szelíd a haragban és gazdag az irgalomban.

[9]Nem perel untalan,
haragja nem tart örökké.

[10]Nem bűneik szerint bánik velünk,
és nem vétkeink szerint fizet vissza.

[11]Mert amilyen magas az ég a föld felett,
olyan nagy irgalma az igazak iránt.

[12]Amilyen távol van napkelet napnyugattól,
olyan messze veti el tőlünk bűneinket.

[13]Ahogy az apa megkönyörül fiain,
úgy könyörül az Úr azokon, akik őt félik.

[14]Tudja jól, milyen az alkatunk,
tudja, hogy a porból származunk.

[15]Az ember napjai a fűhöz hasonlók,
virul, mint a mező virága,

[16]de egy kis szellő s már vége van:
a hely is elfeledte, ahol addig állt.

[17]Ám az Úr kegyelme mindörökre az igazakkal van,
és igazságossága fiaik fiaival.

[18]Azokkal, akik hívek szövetségéhez,
akik vigyáznak, hogy törvényei szerint éljenek.

[19]Az Úr az égben készítette el trónját,
királyi hatalma parancsol a mindenségnek.

[20]Áldjátok az Urat, angyalai, mind,
ti hatalmasok, kik teljesítitek parancsait, és lesitek a szavát!

[21]Áldjátok az Urat, égi seregek, mind,
ti szolgái, kik teljesítitek akaratát!

22 Áldjátok az Urat, művei, mind,
uralmának minden helyén! Lelkem, áldjad az Urat!

Ant. Áldjuk az Urat, mind, akiket meghívott Fia közösségébe!

Apostolok Cselekedetei 9A

(Narrátor, az Úr, Saul, Ananiás, az Írás)

1 Saul még mindig lihegett a dühtől, és halállal fenyegette az Úr
tanítványait. Elment a főpaphoz, 2 s arra kérte, adjon neki
ajánlólevelet a damaszkuszi zsinagógához, hogy ha talál ott
embereket, férfiakat vagy nőket, akik ezt az utat követik,
megkötözve Jeruzsálembe hurcolhassa őket. 3 Már Damaszkusz
közelében járt, amikor az égből egyszerre nagy fényesség
ragyogta körül. 4 Földre hullott, és hallotta, hogy egy hang így
szól hozzá:
"Saul, Saul, miért üldözöl engem?"
"Ki vagy, Uram?"
"Én vagyok Jézus, akit te üldözöl. 6 De állj fel és menj a városba,
ott majd megmondják neked, mit kell tenned."
7 Útitársainak elakadt a szavuk, mert hallották a hangot, de látni
nem láttak semmit. 8 Saul feltápászkodott a földről, kinyitotta a
szemét, de nem látott. Úgy vezették be Damaszkuszba, kézen
fogva. 9 Három napig nem látott, nem evett, és nem
ivott. 10 Damaszkuszban volt egy Ananiás nevű tanítvány. Az Úr
egy látomásban megszólította:
"Ananiás!"
"Itt vagyok, Uram!"
"Kelj fel és siess az Egyenes utcába. Keresd meg Júdás házában
a tarzuszi Sault. Nézd: imádkozik."
12 És látomásban látott egy Ananiás nevű férfit, ahogy belép hozzá,
és ráteszi a kezét, hogy visszanyerje látását."
13 Ananiás tiltakozott:
"Uram, sokaktól hallottam, hogy ez az ember mennyit ártott
szentjeidnek Jeruzsálemben. 14 Ide pedig megbízatása van a
főpapoktól, hogy bilincsbe verjen mindenkit, aki segítségül hívja
a nevedet."
"Menj csak, mert választott edényem ő, hogy nevemet hordozza a
pogány népek, a királyok és Izrael fiai között. 16Megmutatom
majd neki, mennyit kell nevemért szenvednie."

17 Ananiás elment, betért a házba, és e szavakkal tette rá kezét:

"Saul testvér, Urunk Jézus küldött, aki megjelent neked idejövet az
úton, hogy visszakapd szemed világát, és eltelj a Szentlélekkel."

18 Azon nyomban valami hályogféle vált le szeméről, és
visszanyerte látását. Felállt, megkeresztelkedett, 19 majd evett és
erőre kapott.

V. Uram, * Kezedbe ajánlom lelkemet.
V. Megváltottál minket, Urunk, hűséges Istenünk.
* Kezedbe ajánlom lelkemet.
Dicsőség az Atyának. a Fiúnak és a Szentléleknek
* Uram, Kezedbe ajánlom lelkemet.

Antifóna
Te védj meg, Istenünk, ha virrasztunk, s ha alszunk, őrizd
álmunkat: hadd legyünk Krisztussal ébren, s elnyugodjunk
biztonságban, békén.

Könyörgés

Uram, te vagy minden igaz közösség forrása és célja. Engedd, hogy mi is ebben a küldetésben feszüljünk ki. És naponta megtaláljuk, hogy mit jelent ez. Hogy ez legyen a kenyerünk és borunk. Amen

Miatyánk

V. Istenem, jöjj segítségemre!
F. Uram, segíts meg engem!

Dicsőség az Atyának, a Fiúnak és a Szentléleknek.
Miképpen kezdetben most és mindörökké. Ámen.

ZSOLTÁR 104

Ant. Áldunk és kérünk Urunk! Te alkottál mindent, téged kérünk a bajban.

[1]Áldjad, lelkem, az Urat! +
Uram, Istenem, mindennél nagyobb vagy! *
Fönségbe és méltóságba öltözöl,
[2]a fény, mint köntös, úgy fog körül. *
Az eget kifeszíted, mint a sátort,
[3]lakóhelyed a vizek fölött rendezted be. +
A felhőket fogatként használod, *
a szelek szárnyán szállsz tova.
[4]A szeleket követeddé teszed, *
a haragos villámot szolgáddá.
[5]A földet biztos alapra helyezted, *
nem inog meg az idők folyamán.
[6]Vizek árjával vetted körül, *
a hegyeket is vizek borították.
[7]De parancsodra visszafolytak, *
s megremegtek mennydörgő hangodra.
[8]A hegyek kiemelkedtek, *
a völgyek leszorultak arra a helyre, amelyet nekik szántál.
[9]Határt szabtál nekik, amit nem lépnek át,*
nem önthetik el többé a földet.
[10]Te öntöd a források vizét patakokba, *
a hegyek közt csörgedeznek.
[11]Inni adsz a mező vadjainak, *
a szomjas vadszamár merít belőlük.
[12]Az ég madarai partjaikon laknak, *
az ágak közt zengik énekük.
[13]A hegyeket kamráid vizéből öntözöd, *
eged gyümölcsével a földet jóltartod.
[14]Füvet nevelsz az állatoknak, *
és növényeket, hogy az ember jóllakhasson;
hogy a földből kenyeret nyerjen, *
[15]a szívét meg borral vidíthassa,
hogy az olaj kenetül szolgáljon fejére, *
s a kenyér erőt kölcsönözzön neki.
[16]Az Úr fái is teleszívják magukat, *
a Libanon cédrusai, melyeket ültetett.
[17]A madarak rakják ott fészküket, *
tetejükön a gólya tanyázik.
[18]A zergéé a hegyek magaslata, *
a borz a sziklák közt rejtőzik.
[19]Te alkottad a holdat, hogy az időt mérje,*
és a nap is tudja, mikor nyugodjék le.
[20]Te hozod a sötétséget és ránk köszönt az éj,*
s az erdő vadjai körüljárnak.
[21]Az oroszlánkölykök zsákmányért ordítanak,*
Istentől követelik táplálékukat.
[22]De, ha a nap fölkel, mind visszavonulnak,*
és elrejtőznek a barlangokban.

[23]Az ember elindul a munkája után, *
hogy dolgozzék az est beálltáig.
[24]Milyen sokrétű a te műved, Uram! +
Mindent bölcsességedben alkottál, *
s a föld teremtményeiddel van tele.
[25]Nézd, mily nagy és széles a tenger,+
benne az élőlények nyüzsgő sokasága, *
kicsi és nagy állatok serege.
[26]Rajta járnak a hajók, s ott kóborol a leviatán is,*
amit teremtettél, hogy a tengerben kergetőzzék.
[27]Rád vár minden élő, *
hogy ételt adj nekik a kellő időben.
[28]Megadod nekik, és ők összegyűjtik,*
kitárod kezed, s eltelnek javakkal.
[29]De, ha elrejted arcodat, félelem szállja meg őket.*
Ha megvonod éltető erődet, elpusztulnak és a porba térnek.
[30]Ám ha kiárasztod lelkedet, *
fölébrednek, és megújítod a föld színét.
[31]Dicsőség legyen az Úrnak mindörökké, *
örüljön az Úr műveinek!
[32]Ha letekint a földre, az megremeg,*
ha megérinti a hegyeket, azok füstölnek.
[33]Egész életemben az Úrnak énekelek,*
zsoltárokkal dicsérem, amíg csak vagyok.
[34]Találjon tetszésre nála énekem,*
hisz az Úrban lelem örömöm.

[35]A bűnösök tűnjenek el a földről,+
és ne legyenek többé gonoszok. *
Áldjad, lelkem, az Urat!

Ant. Áldunk és kérünk Urunk! Te alkottál mindent, téged kérünk a bajban.

Apostolok Cselekedetei 9A

(Narrátor, a közösség tagjai)

[19]Saul néhány napig ottmaradt Damaszkuszban a tanítványokkal, [20]és máris tanította a zsinagógákban, hogy Jézus az Isten Fia. [21]Akik hallgatták, mind csodálkoztak, mondván:
„Hát nem ez tört vesztükre Jeruzsálemben azoknak, akik ezt a nevet segítségül hívják? Ide is nem azért jött, hogy bilincsbe verve a főpapok elé hurcolja őket?”
[22]Saul azonban mind határozottabban lépett fel, s mert azt bizonyította, hogy Jézus a Messiás, zavarba hozta a damaszkuszi zsidókat.[23]Amikor már jó idő eltelt, a zsidók megállapodtak, hogy megölik.
[24]Saulnak tudomására jutott szándékuk.
Éjjel-nappal szemmel tartották még a kapukat is, csakhogy eltehessék láb alól.
[25]A tanítványok azonban kiszöktették éjszaka, kötélen leengedték a falon át egy kosárban.

[26]Amikor Jeruzsálembe ért, a tanítványokhoz akart csatlakozni, de mind féltek tőle, nem hitték el, hogy tanítvánnyá lett.

[27]Végül Barnabás mégis maga mellé vette, és elvitte az apostolokhoz. Elmondta nekik, hogy látta az úton az Urat, hogy mit mondott neki, s milyen bátran beszélt Damaszkuszban Jézus nevében.
[28]Ezentúl velük járt-kelt Jeruzsálemben, s nyíltan beszélt az Úr nevében.
[29]A görög nyelvű zsidókhoz is beszélt, sőt vitába is szállt velük. De azok az életére törtek.
[30]Amikor ezt a testvérek megtudták, Cezáreába kísérték, majd onnét Tarzuszba küldték.

V. Uram, * Kezedbe ajánlom lelkemet.
V. Megváltottál minket, Urunk, hűséges Istenünk.
* Kezedbe ajánlom lelkemet.
Dicsőség az Atyának. a Fiúnak és a Szentléleknek
* Uram, Kezedbe ajánlom lelkemet.

Antifóna

Te védj meg, Istenünk, ha virrasztunk, s ha alszunk, őrizd álmunkat: hadd legyünk Krisztussal ébren, s elnyugodjunk biztonságban, békén.

Könyörgés

Uram, Budavári Lacikáért kérünk. Arra hivatkozunk, amit az egy szívvel, egyetértésben imádkozóknak ígértél. Most kérünk, ne a széthúzásainkra tekints, hanem Egyházad hitére. Erősítsd meg a nagyon betegeket, s állítsd bennük helyre teremtésed rendjét. Ámen.

Miatyánk

Pater noster, qui es in caelis,
sanctificetur nomen tuum,
adveniat regnum tuum,
fiat voluntas tua sicut in caelo et in terra.
Panem nostrum quotidianum da nobis hodie.
Et dimitte nobis debita nostra,
sicut et nos dimittimus debitoribus nostris,
et ne nos inducas in tentationem,
sed libera nos a malo. Amen.

V. Istenem, jöjj segítségemre!
F. Uram, segíts meg engem!

Dicsőség az Atyának, a Fiúnak és a Szentléleknek.
Miképpen kezdetben most és mindörökké. Ámen.

ZSOLTÁR 105

Ant. Áldunk és kérünk Urunk! Te alkottál mindent, téged kérünk a bajban.

[1]Alleluja! Magasztaljátok az Urat, szólítsátok nevét,
[2]hirdessétek műveit a népek között!

Daloljatok, zenéljetek neki, hirdessétek minden csodáit!
[3]Dicsekedjetek szent nevében!

Akik keresik az Urat, azoknak örüljön a szívük!
[4]Tekintsetek az Úrra és erejére, keressétek mindig tekintetét!

[5]Gondoljatok csodáira, amelyeket művelt,
a jelekre és ajka szavaira!

[6]Ti, fiai Ábrahámnak, az Úr szolgájának,
fiai Jákobnak, az ő választottjának!

[7]Az Úr a mi Istenünk,
ítéletei az egész világon érvényesek.

[8]Mindvégig emlékezik szövetségére,
ígéretére, amelyet ezernyi nemzedékre adott,

[9]a szövetségre, amelyet Ábrahámmal kötött,
az esküre, amelyet Izsáknak esküdött,

[10]s amelyet Jákobnak szilárd törvényül adott,
örök kötésül Izraelnek.

[11]Így nyilatkozott:
Kánaánt neked adom osztályrészül és örökségedül.

[12]Amikor még kis számban és kevesen,
jövevényként éltek azon a földön,

[13]az egyik törzstől a másikig,
s az egyik országból a másik néphez vándoroltak,

[14]akkor sem engedte, hogy elnyomják őket,
királyokat büntetett miattuk:

[15]„Fölkentjeimet ne érintsétek,
prófétáimnak ne ártsatok!”

[16]Aztán éhínséget hozott a földre,
összetörte botjukat, a kenyeret.

[17]De előreküldött egy férfit számukra,
Józsefet, akit szolgaként eladtak.

[18]Lábát bilincsbe verték,
nyakát vasjáromba kényszerítették,

[19]amíg be nem teljesedett, amit előre megmondott,
amíg az Úr szava nem igazolta őt.

[20]A király maga küldött, hogy oldják le bilincsét,
a népek fejedelme tette szabaddá.

[21]Megtette házának urává,
minden javának intézőjévé,

[22]hogy akarata szerint vezesse nagyjait,
és bölcsességre tanítsa véneit.

[23]Aztán Izrael átvonult Egyiptomba,
Jákob jövevény lett Kám földjén.

[24]Az Úr megsokasította népét,
erősebbé tette elnyomóinál.

[25]Majd megváltoztatta szívüket, és meggyűlölték népét,
s álnokul bántak szolgáival.

[26]Akkor Mózest küldte, a szolgáját,
és küldte Áront, a választottját.

[27]Ők jeleit mutatták előttük,
nagy csodáit Kámnak földjén.

[28]Sötétséget támasztott, sötét lett,
de ellenálltak parancsainak.

[29]Vizüket vérré változtatta,
halaikat kipusztította.

[30]Békákkal borította a földet, egészen a király lakhelyéig.
[31]Szólt, és légyrajok törtek elő, és szúnyogok minden határukon.

[32]Eső helyett jégverést küldött, és pusztító tűz hullott országukra.
[33]Tönkretett szőlőt és fügefát, minden mezejükön letörte a fákat.

[34]Szólt, és sáskák jöttek, meg számtalan pusztító bogár.
[35]Felfaltak mindent, ami zöldellt a földön, felfalták földjeik
termését.

[36]Lesújtott minden elsőszülöttre,
a férfierő minden zsengéjére.

[37]Majd kivezette őket arannyal s ezüsttel rakodva,
gyengélkedő nem volt törzseikben.

[38]Az egyiptomiak örültek kivonulásuknak,
mert rettegésben éltek miattuk.

[39]Felhőt terített az égre, hogy bevonja őket,
éjjel pedig tűzzel világított nekik.

[40]Áhítozásukra fürjeket küldött,
és égi kenyérrel lakatta jól őket.

[41]Sziklát nyitott meg és víz tört elő,
patakban folyt a pusztán végig.

[42]Mert megemlékezett szent ígéretéről,
amit Ábrahámnak, a szolgájának tett.

[43]Ujjongás közt vezette ki népét,
örömrivalgás közepette választottait.

[44]Nekik adta a pogányok földjeit,
s ők hozzászerezték a népek kincseit,

[45]hogy megtartsák törvényeit,
hogy teljesítsék parancsait.

Ant. Áldunk és kérünk Urunk! Te alkottál mindent, téged kérünk a bajban.

Szent Jakab levele

[1]Testvéreim, ne akarjatok annyian tanítók lenni, hisz tudjátok, hogy ránk annál súlyosabb ítélet vár.
[2]Mert sokban vétünk mindnyájan. Ha valaki nyelvével nem vétkezik, az tökéletes férfi, az képes egész testét is megfékezni.
[3]Ha ugyanis a lovak szájába zablát teszünk, hogy engedelmeskedjenek, akkor egész testüket irányíthatjuk.
[4]Lám, a hajókat is, bármilyen nagyok, bármilyen erős szelek hajtják is őket, a kis kormány oda irányítja, ahova a kormányos akarja.
[5]Ugyanígy parányi testrész a nyelv is, mégis nagy dolgokat vallhat magáénak. Nézd, milyen kicsi a tűz, és milyen nagy erdőt felgyújt!
[6]A nyelv is tűz, a gonoszság világa. A nyelv az a tagunk, amely egész testünket beszennyezi, lángba borítja változékony életünket, maga meg a pokoltól fogott tüzet.
[7]Mert az összes vadak, madarak, csúszómászók és tengeri állatok természetét meg lehet szelídíteni, s meg is szelídíti az emberi természet,
[8]de a nyelvet senki emberfia nem képes megszelídíteni: az nyugtalan gonosz, tele van halálos méreggel.
[9]Vele áldjuk az Urat és az Atyát, és vele átkozzuk az embereket, akik az Isten hasonlóságára vannak teremtve.
[10]Ugyanabból a szájból áldás és átok jön. Testvéreim, ennek nem volna szabad így lennie!
[11]Vajon a forrás esetében ugyanabból a nyílásból édes víz is fakad meg keserű is?
[12]Testvéreim, teremhet fügefán olajbogyó vagy szőlőn füge? Nem törhet elő sós forrásból édes víz.

[13]Van köztetek bölcs és értelmes ember? Azt a helyes életmódból fakadó, szelíd bölcsességben végbevitt cselekedetei bizonyítsák.
[14]Ellenben ha keserű irigység és önzés van szívetekben, ne dicsekedjetek, és ne hazudjatok az igazsággal ellentétben.
[15]Ez a bölcsesség ugyanis nem felülről származik, hanem földi, érzéki, sátáni.
[16]Mert ahol irigység és önzés honol, ott zűrzavar van és mindenféle hitványság.
[17]A felülről származó bölcsesség először is tiszta, aztán békeszerető, méltányos, engedékeny, irgalom tölti el, és gazdag termést hoz, nem részrehajló, nem képmutató.
[18]Az igazság gyümölcsét békében vetik el azok számára, akik békét teremtenek.

V. Uram, * Kezedbe ajánlom lelkemet.
V. Megváltottál minket, Urunk, hűséges Istenünk.
* Kezedbe ajánlom lelkemet.
Dicsőség az Atyának. a Fiúnak és a Szentléleknek
* Uram, Kezedbe ajánlom lelkemet.

Antifóna

Te védj meg, Istenünk, ha virrasztunk, s ha alszunk, őrizd álmunkat: hadd legyünk Krisztussal ébren, s elnyugodjunk biztonságban, békén.

Könyörgés

Uram, Budavári Lacikáért kérünk. Arra hivatkozunk, amit az egy szívvel, egyetértésben imádkozóknak ígértél. Most kérünk, ne a széthúzásainkra tekints, hanem Egyházad hitére. Erősítsd meg a nagyon betegeket, s állítsd bennük helyre teremtésed rendjét. Ámen.

Miatyánk

Pater noster, qui es in caelis,
sanctificetur nomen tuum,
adveniat regnum tuum,

fiat voluntas tua sicut in caelo et in terra.
Panem nostrum quotidianum da nobis hodie.
Et dimitte nobis debita nostra,
sicut et nos dimittimus debitoribus nostris,
et ne nos inducas in tentationem,
sed libera nos a malo. Amen.

V. Istenem, jöjj segítségemre!
F. Uram, segíts meg engem!

Dicsőség az Atyának, a Fiúnak és a Szentléleknek.
Miképpen kezdetben most és mindörökké. Ámen. Alleluja

ZSOLTÁR 106

Ant. [1]ALLELUJA! Áldjátok az Urat, mert jó,
mert irgalma örökkévaló.

[2]Ki sorolhatja el az Úr hatalmas tetteit?
Ki hirdetheti minden dicsőségét?

[3]Boldogok, kik szem előtt tartják parancsait,
és az igazsághoz szabják tetteiket minden időben.

[4]Emlékezzél meg rólam, Uram, emlékezzél meg jóságosan népedről,
segítségeddel siess hozzám!

[5]Hogy felüdítsen választottaid boldogsága,
hogy örüljek néped örömének, és együtt dicsekedjem örökségeddel.

[6]Vétkeztünk, ahogy atyáink is,
szembeszegültünk és gonoszat műveltünk.

[7]Egyiptom földjén atyáink nem becsülték meg csodáidat,
nem gondoltak mérhetetlen irgalmadra;
a Vörös-tengernél a Fölséges ellen lázadtak,

[8]mégis megmentette őket neve miatt,
hogy kinyilvánítsa hatalmát.

[9]Parancsot adott a Vörös-tengernek, s az szárazzá vált;
úgy vezette át őket az áron, mint a pusztán.

[10]Gyűlölőik hatalmából kimentette őket,
s kiszabadította az ellenség kezéből.

[11]Ellenségüket elborította a víz,
egy sem maradt életben közülük.

[12]Erre hittek szavának
és zengték dicséretét.

[13]Ám hamar elfeledték, amit tett,
és nem akartak bízni a szavában.

[14]A pusztában saját vágyukat követték,
a kietlen földön kísértették az Istent.

[15]Megadta nekik, amit követeltek,
de hagyta, hogy a betegség kikezdje őket.

[16]A táborban irigykedtek Mózesre,
s féltékenyek lettek Áronra, az Úr szentjére.

[17]Erre megnyílt a föld és elnyelte Datant,
eltemette Abiron hadát.

[18]Lobogó láng csapott fel seregeik ellen,
és megemésztette a vétkeseket.

[19]A Hórebnél borjút formáltak maguknak,
leborultak az arany képmás előtt.

[20]Dicsőségét fölcserélték a bika képével,
amely szénával táplálkozik.

[21]Elfeledték Istent, aki megmentette őket,
s aki nagy dolgokat művelt Egyiptomban.

[22]Csodadolgokat Kám földjén,
félelmetes tetteket a Vörös-tengernél.

[23]Már arra gondolt, hogy eltörli őket,
ha nem lett volna Mózes, akit kiválasztott.

Ő eléje lépett, hogy fékezze haragját,
és ne hozzon pusztulást rájuk.

24Ócsárolták az ígéret földjét,
nem bíztak meg ígéretében.

25Sátraikban pártütés támadt,
és nem hallgattak az Úr szavára.

26Erre fölemelt kézzel megesküdött nekik,
hogy eltiporja őket a pusztában.

27Szétszórja nemzetségüket a pogányok között,
elszéleszti őket messze országokba.

28Meghajoltak Baal-Peor előtt,
és ettek a halotti áldozatból.

29Gonosz tetteikkel haragra ingerelték,
ezért súlyos csapás érte őket.

30De fölkelt Pinchasz és ítélkezett,
erre megszűnt a csapás.

31Ez érdemül számított neki,
nemzedékeken át mindörökre.

32Majd ismét megharagították Meriba vizénél,
miattuk kellett Mózesnek is lakolnia.

33Mert megkeserítették a lelkét,
meggondolatlanul szólt az ajka.

34Nem irtották ki a népeket, amelyeket az Úr megnevezett.
35Összeadták magukat a pogányokkal, és utánozták tetteiket.

36Az ő isteneiknek szolgáltak, és ez lett a vesztük.
37Saját fiaikat áldozatul adták, és leányaikat a démonoknak.

38Ártatlan vért ontottak,
fiaik és leányaik vérét Kánaán isteneinek vitték áldozatul.

Így vérrel szennyezték be földjüket,+
39tetteikkel megfertőzték magukat,
gonoszságuk miatt hűtlenek lettek.

40Az Úr haragja újra fellángolt népe ellen,
öröksége iszonyat tárgya lett számára.

41A pogányok kezébe adta őket, s gyűlölőik uralkodtak rajtuk.
42Ellenségeik elnyomták őket, öklük lesújtott rájuk.

43Majd újra meg újra megmentette őket,
de álnokságukkal ingerelték, és visszaestek vétkeikbe.

44Ám ismét rátekintett nyomorúságukra,
mihelyt meghallotta könyörgésüket.

45Szövetségére gondolt és irgalmas lett,
nagy irgalmában megváltoztatta szándékát.

46Engedte, hogy részvétet találjanak azoknál,
akik őket fogságba hurcolták.

47Ments meg minket, Urunk, mi Istenünk,
és vezess haza a pogány népek közül!

Hogy magasztaljuk szent nevedet,
és téged dicsérve dicsekedhessünk.

Ant. 1ALLELUJA! Áldjátok az Urat, mert jó,
mert irgalma örökkévaló.

Szent Lukács Evangéliuma

15Csecsemőket is vittek hozzá, hogy érintse meg őket. Amikor a tanítványok ezt meglátták, durván rájuk szóltak.

[16]Jézus azonban magához hívta őket, és így szólt:
– Engedjétek hozzám jönni a gyermekeket, és ne akadályozzátok őket, mert ilyeneké Isten országa!

[17]Bizony, mondom nektek, aki nem úgy fogadja Isten országát, mint egy gyermek, semmiképpen nem megy be oda.

V. Uram, * Kezedbe ajánlom lelkemet.
V. Megváltottál minket, Urunk, hűséges Istenünk.
* Kezedbe ajánlom lelkemet.
Dicsőség az Atyának. a Fiúnak és a Szentléleknek
* Uram, Kezedbe ajánlom lelkemet.

Antifóna
Te védj meg, Istenünk, ha virrasztunk, s ha alszunk, őrizd álmunkat: hadd legyünk Krisztussal ébren, s elnyugodjunk biztonságban, békén.

Könyörgés

Uram, a fiatalokért kérünk, akik nem találják párjukat. Add, hogy az egymásra találtak öröme, bátorságot adjon nekik a valakinek mondott igenhez.

Miatyánk / Lord’s prayer

Our Father, Who art in heaven
Hallowed be Thy Name;
Thy kingdom come,
Thy will be done,
on earth as it is in heaven.
Give us this day our daily bread,
and forgive us our trespasses,
as we forgive those who trespass against us;
and lead us not into temptation,
but deliver us from evil. Amen.

V. Istenem, jöjj segítségemre!
F. Uram, segíts meg engem!

Dicsőség az Atyának, a Fiúnak és a Szentléleknek.
Miképpen kezdetben most és mindörökké. Ámen. Alleluja

ZSOLTÁR 107

Ant. [1]ALLELUJA! Magasztaljátok az Urat, mert jó,
mert irgalma örökké megmarad.

[2]Így beszéljenek, akiket megváltott az Úr,
akiket kiszabadított az ellenség kezéből.

[3]Akiket összegyűjtött az országokból,
napkeletről és napnyugatról, északról és délről.

[4]Kietlen földön bolyongtak a pusztán,
nem találtak utat lakható hely felé.

[5]Éhség és szomjúság gyötörte őket,
életüket pusztulás fenyegette.

[6]Szorultságukban az Úrhoz kiáltottak,
és ő megmentette őket minden félelmüktől.

[7]Egyenes úton vezette őket,
hogy lakható helyre jussanak.

[8]Köszönjék meg az Úrnak minden kegyelmét és csodáit,
amelyeket az emberek fiaiért tett!

[9]Mert az éhezőket jóllakatta,
s a nyomorgókat ellátta javakkal.

[10]A sötétben és a halál árnyékában ültek,
megbilincselve, nyomorban és vasban.

[11]Mert ellenszegültek az Isten szavának,
és megvetették a Fölséges törvényét.

[12]Ezért szívüket bánattal puhította,
megtántorodtak s nem jött senki, hogy támogassa őket.

[13]Szorult helyzetükben az Úrhoz kiáltottak,
s megmentette őket minden félelmüktől.

[14]Kivezette őket a sötétségből s a halál árnyékából
és széttörte bilincsüket.

[15]Köszönjék meg az Úrnak minden kegyelmét és csodáit,
amelyeket az emberek fiaiért tett!

[16]Mert bezúzta az érckapukat,
és a vaszárakat kettétörte.

[17]Bűneik miatt erőtlenek voltak,
mulasztásaikért bűnhődniük kellett.

[18]Megundorodtak minden ételtől,
közel jutottak a halál kapujához.

[19]Szorult helyzetükben az Úrhoz kiáltottak,
s megmentette őket minden félelmüktől.

[20]Elküldte szavát, hogy meggyógyítsa őket,
életüket kimentette a veremből.

[21]Köszönjék meg az Úrnak minden kegyelmét,
és csodáit, amelyeket az emberek fiaiért tett!

[22]Mutassanak be neki hálaáldozatot
és boldogan hirdessék tetteit.

[23]Akik hajóikon bejárják a tengert,
és kereskednek a nagy vizeken:

[24]ők is látták az Úr tetteit,
a mélyben szemlélték csodáit.

[25]Szavával vihart támasztott,
magasba emelte a hullámokat.

[26]Ezek az égig tornyosultak, aztán lebuktak a mélybe,
őket pedig a kín emésztette.

[27]Mint a részegek inogtak ide-oda
és minden bölcsességüknek vége volt.

[28]Szorult helyzetükben az Úrhoz kiáltottak,
s megmentette őket minden félelmüktől.

[29]A vihart szellővé szelídítette,
s a tenger hullámai elcsitultak.

[30]Örültek, hogy nagy csendesség lett,
s elvezette őket az áhított kikötőbe.

[31]Köszönjék meg az Úrnak minden kegyelmét és csodáit,
amelyeket az emberek fiaiért tett!

[32]Adjanak hálát neki a nép gyülekezetében!
A vének tanácsában dicsőítsék!

[33]Folyókat pusztává változtatott,
és vízforrásokat szomjas földdé.

[34]Termékeny földet szikes mezővé,
lakóinak gonoszsága miatt.

[35]Aztán a pusztát ismét tóvá változtatta,
a kiszáradt földet vizek forrásává.

[36]Az éhezőket odatelepítette,
hogy otthont teremtsenek rajta.

[37]Művelték a földet, szőlőt ültettek,
és gazdagon arattak.

[38]Megáldotta őket, számuk hatalmas lett,
s nyájaikat is megszaporította.

[39]Azután újra megfogyatkoztak,
baj és szükség emésztette őket.

[40]Ám, aki a fejedelmeket is megvetéssel sújtja,
s úttalan pusztán hagyja bolyongani:

[41]az fölemelte a szegényt a nyomorból,
és megsokasította nemzetségüket, miként a nyájakat.

[42]Az igazak látják ezt és örülnek,
s minden gonosz száj elnémul.

[43]Ki a bölcs? Jegyezze ezt meg!
Értse meg, milyen az Úr kegyelme!

Ant. ALLELUJA! Magasztaljátok az Urat, mert jó,
mert irgalma örökké megmarad.

Szent Máté Evangéliuma (7)

[7]Kérjetek, és adnak nektek, keressetek, és találtok, zörgessetek, és ajtót nyitnak nektek! [8]Mert mindenki, aki kér, kap, aki keres, talál, és a zörgetőnek ajtót nyitnak. [9]Ugyan ki az közöttetek, aki, ha a fia kenyeret kér, követ ad neki, [10]vagy ha halat kér, kígyót ad neki? [11]Ha tehát ti gonosz létetekre tudtok jó dolgokat adni gyermekeiteknek, mennyivel inkább ad jó dolgokat mennyei Atyátok azoknak, akik kérik őt? [12]Tehát mindazt, amit szeretnétek, hogy veletek tegyenek az emberek, ti is azt tegyétek velük! Ez a Törvény és a próféták.

V. Uram, * Kezedbe ajánlom lelkemet.
V. Megváltottál minket, Urunk, hűséges Istenünk.
* Kezedbe ajánlom lelkemet.

Dicsőség az Atyának. a Fiúnak és a Szentléleknek
* Uram, Kezedbe ajánlom lelkemet.

Antifóna

Te védj meg, Istenünk, ha virrasztunk, s ha alszunk, őrizd
álmunkat: hadd legyünk Krisztussal ébren, s elnyugodjunk
biztonságban, békén.

Könyörgés

Uram, hálát adunk a gyermekekért, mert láttukra megújulunk a
jóra mi magunk is.

Miatyánk - parafrázis

Mennyei atyánk,

Várjuk országodat,

hogy úgy legyen, ahogy Te tervezted

a föld is menny legyen!

Táplálj minket a te kenyereddel minden nap!

Bocsásd meg amit ellenedre tettünk,

ahogy mi is megbocsátunk azoknak, akik ellenünkre tettek.

Óvj meg minket a kísértésben,

És szabadíts ki rossz hatalmából.

Mert tied az ország, ahová meghívtál,
tied a hatalom, amely elvezethet minket oda,
és magasztalunk, hogy választottaid lehetünk. Amen.

V. Istenem, jöjj segítségemre!
F. Uram, segíts meg engem!

Dicsőség az Atyának, a Fiúnak és a Szentléleknek.
Miképpen kezdetben most és mindörökké. Ámen. Alleluja

ZSOLTÁR 108

Ant. Ébredjetek, az Úrral legyőzzük a gonoszt!

[2]A szívem nyugodt, én Istenem,
énekelek és zenélek színed előtt.

Ébredj, lelkem!
[3]Citera, hárfa ébredjetek, fölkeltem a hajnalt.

[4]A népek között dicsőítlek, Uram,
a pogányok közt énekelek neked.

[5]Mivel irgalmad az égig ér
és hűséged a felhőket veri.

[6]Jelenj meg fönségedben az égen, Istenem,
az egész föld felett szárnyaljon dicsőséged.

[7]Igen, hogy megmeneküljenek, akiket szeretsz,
jobbod küldjön segítséget, hallgass meg minket.

[8]Így szólt az Úr szentélyében: „Ujjongva osztom fel Szichemet,
felmérem Szukkot völgyét.

[9]Az enyém Gileád, az enyém Manassze,
és Efraim a fejem sisakja, jogarom pedig Júda.

[10]De Moáb legyen a mosdótálam, és Edomra ráteszem sarumat,
s diadalmaskodom a filiszteusok földje fölött.”

[11]Ki visz el engem az erős városba?
Ki vezet el Edomba?

[12]Nem vetettél el minket, Istenem?
Istenem, miért nem vonulsz ki seregeinkkel?

[13]Nyújts segítséget az ellenség ellen,
hisz az emberek segítsége hiábavaló.

[14]Istennel hősi tetteket viszünk véghez,
ő eltiporja ellenségeinket.

Ant. Ébredjetek, az Úrral legyőzzük a gonoszt!

Szent Lukács Evangéliuma (5)

[17]Egy napon, amikor tanított, farizeusok és törvénytudók is ültek ott, akik Galilea és Júdea különféle falvaiból és Jeruzsálemből jöttek. Az Úr ereje gyógyításra ösztönözte. [18]És ekkor, hordágyon férfiak hoztak egy béna embert. Megpróbálkoztak bejutni, hogy eléje tegyék, [19]de akkora volt a tömeg, hogy nem találtak utat. Ezért a cseréptetőn át bocsátották le ágyastul középre, Jézus elé. [20]Hitük láttán így szólt:
„Ember, bűneid bocsánatot nyertek.”
[21]Erre az írástudók és a farizeusok azt gondolták magukban és mondták:
„Ki ez, hogy így mer káromkodni? Ki más bocsáthatja meg a bűnöket, mint az Isten?”
[22]Jézus belelátott gondolataikba, így szólt hát hozzájuk:

„Miféle gondolatokat forgattok magatokban? [23]Mi könnyebb? Ezt mondani: Bűneid bocsánatot nyertek – vagy: Kelj fel és járj? [24]De tudjátok meg, hogy az Emberfiának igenis van hatalma a földön a bűnöket megbocsátani!”
Ezzel a bénához fordult:
„Mondom neked, kelj fel, fogd ágyadat és menj haza!”
[25]A szemük láttára rögtön fölkelt, fogta az ágyát, amelyen feküdt, és az Istent dicsőítve hazament. [26]Mindnyájukat ámulat fogta el, magasztalták az Istent, és félelemmel eltelve mondták:
„Ma megfoghatatlan dolgoknak voltunk a tanúi.”

V. Uram, * Kezedbe ajánlom lelkemet.
V. Megváltottál minket, Urunk, hűséges Istenünk.
* Kezedbe ajánlom lelkemet.
Dicsőség az Atyának, a Fiúnak és a Szentléleknek
* Uram, Kezedbe ajánlom lelkemet.

Antifóna
Te védj meg, Istenünk, ha virrasztunk, s ha alszunk, őrizd álmunkat: hadd legyünk Krisztussal ébren, s elnyugodjunk biztonságban, békén.

Könyörgés

Uram, hálát adunk azokért, akik nehéz időkben, ellenszélben is bátran hittek abban, hogy a végső hatalom a világ felett mégis a Tiéd.

Miatyánk …

V. Istenem, jöjj segítségemre!
F. Uram, segíts meg engem!

Dicsőség az Atyának, a Fiúnak és a Szentléleknek.
Miképpen kezdetben most és mindörökké. Ámen. Alleluja

ZSOLTÁR 109

Ant. Ments meg, Uram, a hamis ítélettől!

Isten, akit dicsőítek, ne hallgass,
[2]hisz az árulók gonosz szája tátog ellenem!
Hazug nyelvvel beszélnek hozzám,

[3]a gyűlölet szavával vesznek körül,
s ok nélkül harcolnak ellenem.

[4]Szeretetem jutalmául váddal illetnek,
én azonban imádkozom.

[5]A jót rosszal viszonozzák,
szeretetem gyűlölettel.

[6]„Bérelj fel egy gonoszt ellene,
vádlóul a jobb oldalára!

[7]Bűnösként kerüljön ki az ítéletről,
kérése ne találjon meghallgatásra!

[8]Csak kevés napot hagyjanak neki osztályrészül,
hivatalát nyerje el más,

[9]fiai váljanak árvákká,
felesége pedig özveggyé!

[10]Fiai nyugtalan bolyongjanak és kolduljanak,
űzzék ki őket elpusztult házukból!

[11]Minden java legyen uzsorások zsákmánya,
munkája gyümölcsét vigye el idegen.

[12]Senki ne bánjon kímélettel vele,
ne akadjon, aki könyörül árváin!

[13]Törzse induljon pusztulásnak,
a második nemzedékben szűnjék meg a neve!

[14]Atyáinak bűnét ne feledjék,
ősanyái vétkét le ne vezekeljék,

[15]lebegjen az mindig az Úr előtt!
Az Úr törölje el emlékét a földön!”

[16]Mivel senkin sem könyörült,
üldözte a nyomorult és szegény embert,
s a szenvedőnek életére tört.

[17]Átkot akart, most érje utol őt,
megvetette az áldást, most hagyja el.

[18]Fedje el az átok, mint a köntös,
hatoljon belsejébe, miként a víz,
hassa át csontjait, mint az olaj!

[19]Igen, úgy borítsa be, mint a ruha,
mint az öv, amely mindig átfogja.

[20]Ez legyen jutalma az Úrtól azoknak, akik vádolnak engem,
akik gonoszul szólnak ellenem!

21 Te pedig, Uram, nevedért állj mellém,
ments meg jóságodban és irgalmadban!

22 Hiszen nyomorult vagyok, elhagyatott,
szívem bensőmben összeszorul.

23 Mint hanyatló árnyék, úgy fogyatkozom,
leráznak engem is, mint a sáskát.

24 Térdem inog a böjtöléstől,
húsom sorvad a sóványságtól.

25 Gúny tárgya lettem számukra,
csóválják fejüket, ha látnak.

26 Segíts rajtam, Uram, Istenem,
irgalmadban ments meg engem!

27 Hadd tudják meg: a kezed volt az,
te voltál, Uram, aki ezt művelte.

28 Hadd átkozzanak,
csak te áldj meg.

Valljanak szégyent, akik fölkelnek ellenem,
csak a te szolgád vigadozzon.

29 Vádlóim öltözzenek gyalázatba,
mint köntös borítsa őket a szégyen.

30 Vidám ajakkal dicsőítem az Urat,
a sokaság közepette dicsérem.

31 Mivel melléje áll a szegénynek,
hogy megmentse bíráitól.

Ant. Ments meg, Uram, a hamis ítélettől!

Olvasmány az Apostolok Cselekedeteiből (1)

15 Azokban a napokban, amikor mintegy százhúsz főnyi sokaság volt jelen, fölállt Péter a testvérek körében, és így szólt: 16 Testvérek! Be kellett teljesednie az Írásnak, amit előre megmondott a Szentlélek Dávid ajka által Júdásról, aki vezetője lett azoknak, akik elfogták Jézust. 17 Közénk tartozott, és részt kapott ebből a szolgálatból. 18 Miután ennek a gonosztettnek a jutalmából földet vett, előrebukott, derékban széthasadt, és egész belső része kifordult. 19 Közismertté vált ez Jeruzsálem lakói előtt, ezért nevezték el azt a mezőt a maguk nyelvén Hakeldamának, azaz Vérmezőnek. 20 Meg van írva a Zsoltárok könyvében: *Legyen lakhelye pusztává, és ne lakják benne senki! Tisztségét pedig vegye át más!* 21 Szükséges tehát, hogy azok közül a férfiak közül, akik egész idő alatt együtt voltak velünk, amíg közöttünk járt az Úr Jézus – 22 kezdve János keresztségétől addig a napig, amikor fölvitetett tőlünk –, még valaki tanúja legyen velünk együtt feltámadásának.
23 Ekkor kijelöltek kettőt: József Barszabbászt, akit Jusztusznak is hívtak, és Mátyást. 24 És így imádkoztak:

„Urunk, minden szív ismerője, mutasd meg, e kettő közül melyiket választottad ki, 25 hogy megkapja ebben az apostoli szolgálatban azt a helyet, amelyet Júdás elhagyott, hogy az őt megillető helyre jusson!”

26 Ekkor sorsot vetettek, és a sorsvetés Mátyásra esett, akit a tizenegy apostolhoz soroltak.

V. Uram, * Kezedbe ajánlom lelkemet.
V. Megváltottál minket, Urunk, hűséges Istenünk.
* Kezedbe ajánlom lelkemet.
Dicsőség az Atyának, a Fiúnak és a Szentléleknek
* Uram, Kezedbe ajánlom lelkemet.

Antifóna

Te védj meg, Istenünk, ha virrasztunk, s ha alszunk, őrizd álmunkat: hadd legyünk Krisztussal ébren, s elnyugodjunk biztonságban, békén.

Könyörgés

Uram, adj kitartást, amikor nem értjük mi történik velünk.

Uram adj erőt a közösségeinkbe, hogy meg tudják haladni a töréseket, nehézségeket is.

Miatyánk..

V. Istenem, jöjj segítségemre!
F. Uram, segíts meg engem!

Dicsőség az Atyának, a Fiúnak és a Szentléleknek.
Miképpen kezdetben most és mindörökké. Ámen. Alleluja

ZSOLTÁR 110

Ant. Az Úr kiválaszt és felemel.

1 Azt mondta az Úr az én Uramnak:
„Ülj jobbomra,
és minden ellenségedet lábad elé teszem zsámolyul!”

2 Az Úr kinyújtja hatalmas jogarod Sionból:
uralkodj ellenségeid közepette!

3 Születésed óta tiéd a királyi méltóság a szent hegyen,
anyád méhétől kezdve, ifjúságod hajnala óta.

4 Az Úr megesküdött és nem bánja meg:
„Te pap vagy mindörökké Melkizedek rendje szerint.”

5 Jobbodon áll az Úr:
haragja napján királyokat tipor le,
6 a pogányok között ítéletet tart.

A halottak halomban feküsznek,
szerte a földön fejeket zúz szét.

7 Útközben a patakból iszik,
és újra fölemeli a fejét.

Ant. Az Úr kiválaszt és felemel.

Márk Evangéliumából (8)

34 Összehívta a népet és tanítványait, s így szólt hozzájuk:
„Ha valaki követni akar, tagadja meg magát, vegye fel keresztjét
és kövessen. 35 Mert aki meg akarja menteni életét, elveszíti. Aki
elveszíti értem és az evangéliumért, az megmenti életét. 36 Mit ér az
embernek, hogy megszerzi az egész világot, ha a lélek kárát
vallja? 37 Mert mit adhat cserébe az ember a lelkéért? 38 Aki ez előtt a
házasságtörő, bűnös nemzedék előtt szégyell engem és
tanításomat, azt az Emberfia is szégyellni fogja, amikor majd eljön
Atyja dicsőségében a szent angyalokkal.”

V. Uram, * Kezedbe ajánlom lelkemet.
V. Megváltottál minket, Urunk, hűséges Istenünk.
* Kezedbe ajánlom lelkemet.
Dicsőség az Atyának, a Fiúnak és a Szentléleknek
* Uram, Kezedbe ajánlom lelkemet.

Antifóna

Te védj meg, Istenünk, ha virrasztunk, s ha alszunk, őrizd álmunkat: hadd legyünk Krisztussal ébren, s elnyugodjunk biztonságban, békén.

Könyörgés

Add Uram, hogy legyen erőnk a kereszthez is, s ha már nem lenne küldj egy Cirenei Simont.

Miatyánk - parafrázis

Mennyei atyánk,

Minizsolozsma 110

Várjuk országodat,

hogy úgy legyen, ahogy Te tervezted

a föld is menny legyen!

Táplálj minket a te kenyereddel minden nap!

Bocsásd meg amit ellenedre tettünk,

ahogy mi is megbocsátunk azoknak, akik ellenünkre tettek.

Óvj meg minket a kísértésben,

És szabadíts ki rossz hatalmából.

Mert tied az ország, ahová meghívtál,
tied a hatalom, amely elvezethet minket oda,
és magasztalunk, hogy választottaid lehetünk. Amen.

Minizsoloszma 111

V. Istenem, jöjj segítségemre!
F. Uram, segíts meg engem!

V. Dicsőség az Atyának, a Fiúnak és a Szentléleknek.
F. Miképpen kezdetben most és mindörökké. Ámen. Alleluja.

ZSOLTÁR 111. (Hallél)

Ant. Urunk, te nem felejted el szövetségedet!

[1]Szívem mélyéből dicsőítem az Urat
a szentek tanácsában és a nagy közösségben!

[2]Az Úr művei nagyszerűek, emlékezetesek mindazoknak,
akik örülnek rajtuk.

[3]Tevékenysége fönség és erő,
s igazságossága örökké tart.

[4]Csodáit örökre emlékezetbe véste,
az Úr kegyes és irgalmas.

[5]Ételt adott az őt félőknek,
szövetségéről mindvégig megemlékezik.

[6]Népének megmutatta hatalmas műveit,
neki adta a pogányok örökségét.

[7]Kezének műve hűség és igazság,
parancsai változatlanok,

[8]érvényesek mindig és örökké;
erőben és igazságosságban születtek.

[9]Népének megváltást küldött, +
szövetségét minden időkre kötötte,
szent és magasztos a neve.

[10]Az Úr félelme a bölcsesség kezdete,+
okosak, akik kitartanak benne.
Dicsősége megmarad örökké.

Ant. Urunk, te nem felejted el szövetségedet!

Evangélium Szent Lukács könyvéből

[46]Mária erre így szólt:
»Magasztalja lelkem az Urat,
[47]és szívem ujjong megváltó Istenemben,
[48]mert tekintetre méltatta szolgálója alázatosságát..
Íme, mostantól fogva boldognak hirdet engem
minden nemzedék,
[49]mert nagy dolgot cselekedett velem a Hatalmas, és
Szent az ő Neve. [50]Irgalma nemzedékről nemzedékre
azokra száll, akik őt félik.

RÖVID VÁLASZOS ÉNEK

V. Napkeltétől napnyugtáig * dicsértessék az Úr neve.

F. Napkeltétől napnyugtáig * dicsértessék az Úr neve.

F. Dicsősége magasabb az egeknél

F. Dicsértessék az Úr neve.

V. Dicsőség az Atyának. a Fiúnak és a Szentléleknek

F. Krisztus tisztává tett minket * saját vére által.

Minizsoloszma 111

Miatyánk…

Könyörgés.

Minden generáció Téged dicsér uram, a nemzedékek végtelen sora tanulta meg neved. Add, hogy a mi nemzedékünk is át tudja adni, meg tudja élni és fogalmazni azt az örömöt, ami csak Nálad lelhető fel.

V. Istenem, jöjj segítségemre!
F. Uram, segíts meg engem!

V. Dicsőség az Atyának, a Fiúnak és a Szentléleknek.
F. Miképpen kezdetben most és mindörökké. Ámen. Alleluja.

ZSOLTÁR 112. (Hallél)

Ant. Urunk, mutasd meg erődet a gonosz felett!

1 Boldog ember, aki féli az Urat,
akinek öröme telik törvényében.

2 Törzse hatalmas lesz a földön,
áldás van az igazak nemzedékén.

3 Házát bőség és gazdagság tölti el,
igazsága megmarad örökre.

4 A jóknak világít, mint fény a sötétben,
kegyes, igazságos és irgalmas.

5 Jó annak, aki gyakorolja az irgalmat,
aki szívesen ad kölcsön, és tetteit az igazsághoz szabja.

6 Nem tántorodik meg soha,
az igaz örökre emlékezetben marad.

7 Rossz hírtől nem kell félnie,
bátorsága szilárd, mert az Úrban remél.

8 Szíve nyugodt, nem ismer félelmet;
ellenségei szégyenben maradnak.

9 Osztogat a szegénynek és adakozik,
+igazsága megmarad örökre,
ereje dicsőségesen fölemelkedik.

10 A gonosz rettegve látja ezt, fogát csikorgatja és eltűnik,
a bűnösök öröme szertefoszlik.

Ant. Urunk, mutasd meg erődet a gonosz felett!

Szentlecke a Korintusiaknak írt második levélből

7 Mindenki elhatározásának megfelelően adjon, ne
kelletlenül vagy kényszerűségből, mert Isten a jókedvű
adakozót szereti. 8 Isten elég hatalmas ahhoz, hogy bőven
megadjon nektek minden adományt, hogy mindig és
minden tekintetben bőven ellátva készen legyetek minden
jótettre. 9 Az Írásban ezt olvassuk: Osztogat, adakozik a
szegénynek, és jósága mindvégig megmarad. 10 Aki pedig
magot ad a magvetőnek és kenyeret táplálékul,
megsokasítja vetésteket, és megszaporítja jótékonyságotok
gyümölcsét, 11 hogy mindig gazdagon teljék nektek
mindenféle adakozásra. Ez a mi közvetítésünkkel másokból
hálát vált ki Isten iránt. 12 Mert, ha ebbe a szent szolgálatba
bekapcsolódunk, azzal nemcsak a szentek szükségletét
elégítjük ki, hanem Isten iránt is őszinte hálára
indítunk. 13 Ha tehát kitartotok a jótékonykodásban, Istent
magasztalják érte, mivel készségesen vallomást tettetek
Krisztus evangéliumáról, és bőkezűségetekkel kifejezésre
juttattátok a velük és a többiekkel való
közösséget. 14 Imádkoznak is majd értetek, és vágyódnak
utánatok abban a tudatban, hogy Isten kegyelme bőségesen

kiáradt rátok. [15]Hála legyen Istennek, kimondhatatlan ajándékáért!

RÖVID VÁLASZOS ÉNEK

V.Ő, aki hatalmasabb a hatalmasoknál* ő a mi Atyánk.

F. Ő, aki hatalmasabb a hatalmasoknál* ő a mi Atyánk.

V. Nagylelkűsége megszégyenít minden kicsinyességet

F. Ő a minden megbocsátás forrása.

V. Dicsőség az Atyának. a Fiúnak és a Szentléleknek

F. Krisztus mutatta nekünk az élet útját * ő halálában legyőzött minden rombolást.

Miatyánk…

Könyörgés.

Uram, mint mindig az okosak utólag bölcsek. A hangadók állítják, hogy minden előre látható volt. Te minket arra tanítottál, hogy minden képességünket állítsuk a jó szolgálatába, De tudjuk, hogy a feltétlen bizalomra csak Te, s általad a tieid érdemesek csak. Számíts minket a ma is a tieid közé.

V. Istenem, jöjj segítségemre!
F. Uram, segíts meg engem!

V. Dicsőség az Atyának, a Fiúnak és a Szentléleknek.
F. Miképpen kezdetben most és mindörökké. Ámen. Alleluja.

ZSOLTÁR 113. (Hallél)

Ant. Fönséges az Úr minden nép fölött!

Magasztaljátok, ti szolgái az Úrnak,
magasztaljátok az Úr nevét!

2 Az Úr neve áldott most és mindörökké!
3 Napkeltétől napnyugtáig dicsőítsék az Úr nevét!

4 Fönséges az Úr minden nép fölött,
dicsősége felülmúlja az egeket.

5 Ki olyan, mint az Úr, a mi Istenünk,
aki a magasságban trónol, 6 aki letekint az égre és a földre?

7 A gyengét fölemeli a porból,
a nyomorultat fölsegíti megvetettségéből,

8 Előkelők közt ad neki helyet,
népének legjobbjai közt.

9 A magtalannak helyet ad a házban,
hogy mint anya örüljön gyermekeinek.

Ant. Fönséges az Úr minden nép fölött!

Olvasmány Malakiás könyvéből

6 A gyermek tiszteli apját, a szolga pedig urát. Ha tehát én atya vagyok, hol az irántam való tisztelet? Ha én Úr vagyok, hol a tőlem való félelem? – ezt kérdezi tőletek a Seregek Ura, tőletek, papok, akik megvetitek a nevemet. Azt kérdezitek: Mi által vetettük meg a nevedet? – 7 Azáltal, hogy tisztátalan kenyeret hoztok oltáromra. Azt kérdezitek: Mivel szentségtelenítettük meg? – Azzal, hogy azt gondoljátok: Az Úr asztalát semmibe kell venni. 8 Vagy nem rossz-e az, hogy vak állatot hoztok áldozatul? S ha sántát és beteget hoztok, nem rossz-e az? Ha elvinnéd a helytartódnak, vajon tetszene-e neki, és örömmel fogadna-e téged? – mondja a Seregek Ura. 10 Bárcsak bezárná valaki közületek az ajtókat, hogy ne gyújtson senki hiába tüzet oltáromon! Nem találom kedvemet bennetek – mondja a Seregek Ura –, nem fogadom szívesen kezetekből az ételáldozatot.

11 De napkeltétől napnyugtáig nagy az én nevem a népek között. Jóillatú áldozatot mutatnak be mindenütt, tiszta ételáldozatot a nevemnek. Mert nagy az én nevem a népek között – mondja a Seregek Ura.

RÖVID VÁLASZOS ÉNEK

V. Aki, az eget és földet alkotta* ő teremtett minket.

F. Aki, az eget és földet alkotta* ő teremtett minket.

V. Gondoskodik teremtményeiről

F. Ránk bízta a földet

V. Dicsőség az Atyának. a Fiúnak és a Szentléleknek

F. Krisztus, aki meghívott minket * hogy ugyanabban a Lélekben Atyja gyermekei legyünk.

Minizsolozsma 113

Miatyánk…

Könyörgés.

Uram, akit magadhoz hívtál, nem tarthatja meg haragját útközben.
Segíts begyógyítani a sebeket, amelyeket egymásnak okoztunk.

Köszönjük, hogy minden nap új esélyt adsz, hogy kikászálódjunk
rossz szokásaink fogságából.

Amen. Marana tha.

V. Istenem, jöjj segítségemre!
F. Uram, segíts meg engem!

V. Dicsőség az Atyának, a Fiúnak és a Szentléleknek.
F. Miképpen kezdetben most és mindörökké. Ámen. Alleluja.

ZSOLTÁR 114. (Hallél)

Ant. Rendülj meg te Föld, az Úr színe előtt!

Amikor Izrael kivonult Egyiptomból,
Jákob törzse az idegen nép közül:

2Akkor Júda lett a szentélye
és Izrael az országa.

3A tenger meglátta és elfutott,
a Jordán visszafelé vette útját.

4A hegyek ugrándoztak, mint a kosok,
a halmok, mint a kis bárányok.

5Mi lelt, tenger, hogy elfutottál?
Jordán, miért vetted visszafelé utad?

6Hegyek, miért ugrándoztok, mint a kosok,
s ti halmok, mint a kis bárányok?

7Föld, rendülj meg az Úr színe előtt,
Jákob Istenének szent arca előtt,

8aki tóvá változtatta a sziklát,
s a követ buzogó forrássá!

Ant. Rendülj meg te Föld, az Úr színe előtt!

Szentlecke a Jelenések könyvéből

11Akkor hatalmas ragyogó trónt láttam, és a rajta ülőt, akinek tekintete elől menekült a föld s az ég, de nem maradt számukra hely. 12Láttam, hogy trónja előtt állnak a halottak, kicsinyek és nagyok. Könyveket nyitottak ki. Kinyitottak egy másik könyvet is, az élet könyvét. A halottak fölött ítélkeztek, ahogy a könyvekben fel volt jegyezve, a tetteik szerint. 13A tenger visszaadta a beleveszett halottakat. A halál és az alvilág is visszaadta halottjait, és mindenki fölött ítéletet tartottak a tettei alapján. 14A halált és az alvilágot a tüzes tóba vetették. A tüzes tó a második halál. 15Aki nem volt beírva az élet könyvébe, azt a tüzes tóba vetették.

RÖVID VÁLASZOS ÉNEK

V. Uram, * Kezedbe ajánlom lelkemet.
F. Megváltottál minket, Urunk, hűséges Istenünk.
* Kezedbe ajánlom lelkemet.
Dicsőség az Atyának. a Fiúnak és a Szentléleknek
* Uram, Kezedbe ajánlom lelkemet.

Ant. Te védj meg, Istenünk, ha virrasztunk, s ha alszunk, őrizd álmunkat: hadd legyünk Krisztussal ébren, s elnyugodjunk biztonságban, békén.

Miatyánkra

Mennyei Atyánk,
végtelen és hatalmas Isten,
terjeszd ki uralmadat miránk,
hogy érvényesüljön akaratod,
hogy itt is most köztünk is úgy legyen, amint a mennyben van.

Minizsolozsma 114

Köszönjük, hogy volt mit ennünk a mai nap.
Bocsásd meg mindazt, amit ellenedre tettünk.
Adj szívünkbe megértést és irgalmat, hogy megbocsássunk azoknak, akik ellenünkre voltak.
Kérünk, ne engedd, hogy a gonosz erőnkön felül megpróbáljon, inkább szabadíts meg tőle.

Mert tiéd az ország, melybe népedet összegyűjtöd,

köszönjük, hogy meghívtál bele.
Tiéd a hatalom a teremtés minden művén, köszönjük, hogy megosztottad velünk, emberekkel, add, hogy méltón bánjunk egymással és minden teremtményeddel.
Te Uram, szabadnak teremtettél minket, hogy önként választhassuk a jót. Add, hogy megtudjuk különböztetni a jót és rosszat, hogy élni tudjunk szabadságunkkal.

Amen.

Könyörgés.

Uram, ha hibánkat nézed, ki az aki előtted megállhat?

Tekints inkább arra, hogy tehetetlenségben hozzád fordulunk, hogy állítsd meg a hatalmasokat, akik hatalmukat arra használják, hogy lerombolják, amit mások építettek.

Értesd meg velük, hogy majd egykor a kicsinyek fognak ítélni felettük tetteik szerint.

A kiszolgáltatottakat pedig oltalmazd Urunk. Mutasd meg, hogyan tudunk a szenvedőkön segíteni.

Amen. Marana tha.

V. Istenem, jöjj segítségemre!
F. Uram, segíts meg engem!

V. Dicsőség az Atyának, a Fiúnak és a Szentléleknek.
F. Miképpen kezdetben most és mindörökké. Ámen. Alleluja.

ZSOLTÁR 115.

Ant. Mi élők, mi dicsérjük a Urat!

[1]Ne nekünk, Uram, ne nekünk, +
hanem nevednek szerezz dicsőséget,
kegyelmed és hűséged szerint!

[2]Miért mondogatják a pogányok:
„Hol van hát Istenünk?”

[3]Istenünk az égben és a földön mindent végbevitt,
amit csak akart.

[4]De az ő bálványaik csak arany és ezüst,
emberi kéznek művei.

[5]Van szájuk, de nem beszélnek,
van szemük, de nem látnak,

[6]van fülük, de nem hallanak,
van orruk, de nem éreznek,

[7]van kezük, de nem markolnak,
van lábuk, de nem mozdulnak, +
és torkukon nem jön ki a szó.

[8]Ilyenek azok is, akik csinálták őket,
s mindnyájan, akik bennük bíznak.

[9]De Izrael háza az Úrban bízik,
aki gyámola és védőpajzsa.

[10]Áron háza az Úrban bízik,
aki gyámola és védőpajzsa.

[11]Mind, akik félik az Urat, őbenne bíznak,
aki gyámoluk és védőpajzsuk.

[12]Az Úr gondol velünk – ő adja ránk áldását!
Áldja meg Izrael házát, áldja meg Áron házát!

[13]Áldja meg azokat, akik félik az Urat,
a kicsinyeket és nagyokat egyaránt!

[14]Sokasítson meg titeket az Úr,
és veletek együtt minden gyermeketek!

[15]Áldjon meg benneteket az Úr,
aki az eget és a földet teremtette!

[16]Az ég az Úr ege,
a földet az emberek fiainak adta.

[17]Nem a halottak dicsőítik az Urat,
nem az, aki leszáll a csendességbe.

[18]Hanem mi élők, mi dicsérjük az Urat,
ma és mindenkor.
Ant. Mi élők, mi dicsérjük a Urat!

RÖVID VÁLASZOS ÉNEK

V. Uram, * fékezd meg háború fiait.
F. Mentsd meg a Földet, a hatalmaskodók kezétől.
* fékezd meg háború fiait.

Minizsolozsma 115

Dicsőség az Atyának. a Fiúnak és a Szentléleknek
* Uram, emeld föl népedet.

Ant. Te védj meg, Istenünk, ha virrasztunk, s ha alszunk, őrizd álmunkat: hadd legyünk Krisztussal ébren, s elnyugodjunk biztonságban, békén.

Miatyánkra

Mennyei Atyánk,
végtelen és hatalmas Isten,
terjeszd ki uralmadat miránk,
hogy érvényesüljön akaratod,
hogy itt is most köztünk is úgy legyen, amint a mennyben van.
Köszönjük, hogy volt mit ennünk a mai nap.
Bocsásd meg mindazt, amit ellenedre tettünk.
Adj szívünkbe megértést és irgalmat, hogy megbocsássunk azoknak, akik ellenünkre voltak.
Kérünk, ne engedd, hogy a gonosz erőnkön felül megpróbáljon, inkább szabadíts meg tőle.

Mert tiéd az ország, melybe népedet összegyűjtöd,

köszönjük, hogy meghívtál bele.
Tiéd a hatalom a teremtés minden művén, köszönjük, hogy megosztottad velünk, emberekkel, add, hogy méltón bánjunk egymással és minden teremtményeddel.
Te Uram, szabadnak teremtettél minket, hogy önként választhassuk a jót. Add, hogy megtudjuk különböztetni a jót és rosszat, hogy élni tudjunk szabadságunkkal.

Amen.

Könyörgés.

Uram, ha hibánkat nézed, ki az aki előtted megállhat?

Tekints inkább arra, hogy tehetetlenségben hozzád fordulunk, hogy állítsd meg a hatalmasokat, akik hatalmukat arra használják, hogy lerombolják, amit mások építettek.

Értesd meg velük, hogy majd egykor a kicsinyek fognak ítélni felettük tetteik szerint.

A kiszolgáltatottakat pedig oltalmazd Urunk. Mutasd meg, hogyan tudunk a szenvedőkön segíteni.

Amen. Marana tha.

V. Istenem, jöjj segítségemre!
F. Uram, segíts meg engem!

V. Dicsőség az Atyának, a Fiúnak és a Szentléleknek.
F. Miképpen kezdetben most és mindörökké. Ámen. Alleluja.

ZSOLTÁR 116. (Hallél)

Ant. Segítségül hívjuk, Uram, nevedet!

1Hálás szeretet tölt el,
mert az Úr meghallotta könyörgő kiáltásomat.

2Felém fordította fülét azon a napon,
amelyen segítségül hívtam.

3Körülvettek a halál kötelékei s az alvilág csapdái;
elmerültem a nyomorban és a félelemben.

4Akkor segítségül hívtam az Úr nevét:
„Ó Uram, mentsd meg életemet!”

5Jó az Úr és igazságos,
a mi Istenünk csupa irgalom.

6Az Úr megőrzi a kicsinyeket.
Nyomorult voltam és szabadulást hozott.

7Lelkem, nyugodj meg újra,
mert az Úr jót tett veled.

8Megmentette lelkemet a haláltól,
szemem a könnyektől, lábam a botlástól.

9És újra az Úr színe előtt járhatok
az élők földjén.

10Telve voltam bizalommal akkor is, s így szóltam:
Mély megaláztatásban lett részem.”

11Kétségbeesésemben ezt mondtam:
„Az emberek gonoszak mind.”

12Mivel viszonozzam az Úrnak,
ami jót tett velem?

13Veszem az üdvösség kelyhét,
és segítségül hívom az Úr nevét.

15Az Úr szemében drága dolog az igazak halála. +
16Uram, a te szolgád vagyok,
szolgád vagyok, szolgálódnak fia.

Te oldottad meg bilincseimet,
17dicsőítő áldozatot mutatok be neked.

Segítségül hívom az Úr nevét.

18Amit az Úrnak ígértem, feláldozom
egész népének színe előtt.

19Az Úr házának udvarában,
a te szívedben, Jeruzsálem!

RÖVID VÁLASZOS ÉNEK

V. Aki, az eget és földet alkotta* ő teremtett minket.

F. Aki, az eget és földet alkotta* ő teremtett minket.

V. Gondoskodik teremtményeiről

F. Ránk bízta a földet

V. Dicsőség az Atyának. a Fiúnak és a Szentléleknek

Minizsolozsma 116

F. Krisztus, aki meghívott minket * hogy ugyanabban a Lélekben
Atyja gyermekei legyünk.

Miatyánk…

Könyörgés.

Uram, segíts megtalálni az utat, hogy hogyan segíthetünk
egymásnak. S azoknak, akik rászorulnak.
Mutasd meg kis jó tettek erejét, add. hogy nem maradjon só
nélkül világ, (És uram itt nem a látványos előadásokra gondolunk,
hanem tanításod ízére…)

Amen. Marana tha.

V. Istenem, jöjj segítségemre!
F. Uram, segíts meg engem!

V. Dicsőség az Atyának, a Fiúnak és a Szentléleknek.
F. Miképpen kezdetben most és mindörökké. Ámen. Alleluja.

ZSOLTÁR 117. (Hallél)

Ant. Urunk áldást küldj a földre, a gyilkos háborúk helyébe!

1Áldja az Urat minden nép, minden törzs dicsőítse!

2Mert kegyelme hathatósan működik bennünk, és hűsége megmarad örökké.

Ant. Urunk áldást küldj a földre, a gyilkos háborúk helyébe!

Olvasmány a példabeszédek könyvéből

13Boldog ember, aki megtalálta a bölcsességet, az az ember, aki okosságra tesz szert! 14Ennek birtokába jutni jobb, mint ezüstöt szerezni, aranynál többet ér ennek elérése. 15A korallénál is nagyobb az értéke, nem vetekszik vele semmi drágaságod.

16A jobb kezében a hosszú életet tartja, a balban meg a vagyont és a dicsőséget. 17Az ő útjai mind barátságos utak, és az ösvényein mindenütt jólét van. 18Aki utána nyúl, annak az életfája lesz, boldog ember, aki belekapaszkodik. 1

9Az Úr bölcsességgel alkotta a földet, értelemmel tette az eget szilárddá. 20Ahogy elgondolta, úgy törtek föl a vizek, s a felhők tudtával harmatoznak esőt.

21Fiam, ne téveszd szemed elől soha, vigyázz a bölcsességre és a megfontoltságra. 22Így majd a lelked életévé válnak, és ékesség lesznek a nyakadon. 23Biztos léptekkel jársz akkor utadon, és nem botlik meg soha a lábad. 24Hogyha leülsz, nincs miért aggódnod, s ha lefekszel, jót pihensz, úgy alszol. 25Nem kell tartanod hirtelen ijedségtől, sem a gonoszok támadásától. 26Mert hiszen az Úr lesz az oltalmad, vigyáz a lábadra, nehogy tőrbe essék.

27Jótettedet ne tagadd meg a rászorulótól, hogyha módodban van jót tenni vele. 28Ne mondd embertársadnak: „Menj, gyere máskor, holnap majd adok!” – ha mindjárt adhatnál.

29Ne szőj gonosz tervet embertársad ellen, amikor gyanútlanul nálad üldögél. 30Ne veszekedj soha ok nélkül senkivel, aki ellened semmi rosszat nem tett.

31Ne irigyeld az erőszak emberét, s ne válassz magadnak az útjai közül. 32A rossz úton járóktól iszonyodik az Úr, az igazakkal meg jó barátságban él.

33Az Úrnak átka van a gonosz házán, hanem az igazak otthonát megáldja. 34Akik gúnyolódnak, azokat ő is kigúnyolja, az alázatosakhoz jóindulattal van. 3

5Megtiszteltetés lesz a bölcsek osztályrésze, megszégyenülés a balgák öröksége.

RÖVID VÁLASZOS ÉNEK

V.Ő, aki hatalmasabb a hatalmasoknál* ő a mi Atyánk.
F. Ő, aki hatalmasabb a hatalmasoknál* ő a mi Atyánk.
V. Nagylelkűsége megszégyenít minden kicsinyességet

Minizsolozsma 117

F. Ő a minden megbocsátás forrása.

V. Dicsőség az Atyának. a Fiúnak és a Szentléleknek

F. Krisztus mutatta nekünk az élet útját * ő halálában legyőzött minden rombolást.

Miatyánk…

Könyörgés.

Uram, mint mindig az okosak utólag bölcsek. A hangadók állítják, hogy minden előre látható volt. Te minket arra tanítottál, hogy minden képességünket állítsuk a jó szolgálatába, De tudjuk, hogy a feltétlen bizalomra csak Te, s általad a tieid érdemesek csak. Számíts minket a ma is a tieid közé.

V. Istenem, jöjj segítségemre!
F. Uram, segíts meg engem!

V. Dicsőség az Atyának, a Fiúnak és a Szentléleknek.
F. Miképpen kezdetben most és mindörökké. Ámen. Alleluja.

ZSOLTÁR 118. (Hallél)

Ant. Urunk, a te irgalmad mindent legyőz. Alleluja

1Adjatok hálát az Úrnak, mert jó: irgalma örökké tart.
2Mondja Izrael háza: irgalma örökké tart.

3Mondja Áron háza: irgalma örökké tart.
4Mondják, akik félik az Urat: irgalma örökké tart.

5Az Úrhoz kiáltottam szorongattatásomban, meghallgatott és tág teret adott nekem.

6Az Úr velem van, nem félek,
ember mit árthatna nekem?

7Az Úr velem van, segítségemre jön;
ellenfelem szégyenben marad.

8Jobb az Úrnál keresni oltalmat,
mint az emberekre számítani.

9Jobb az Úrnál keresni menedéket,
mint fejedelmekre építeni.

10A pogányok mind körülvettek,
de az Úr nevében eltiportam őket.

11Minden oldalról szorongattak,
de az Úr nevében eltiportam őket.

12Úgy rontottak rám, mint a méhrajok,
úgy lobogtak, mint a tűz a bozót alatt,
de az Úr nevében eltiportam őket.

13Megütöttek, nagyon megütöttek, összeestem,
de az Úr segített.

14Bátorítóm és erősségem az Úr,
ő lett szabadítóm.

15Halljátok, mekkora az örömujjongás az igazak sátraiban:
„Az Úr jobbja erősnek bizonyult,

16az Úr magasra emelte jobbját,
igen, az Úr jobbja erősnek bizonyult.”

17Nem halok meg, hanem élek,
és hirdetem az Úr tetteit.

18Megfenyített az Úr, igen, megfenyített,
de nem szolgáltatott ki a halálnak.

19Tárjátok ki nekem az igazság kapuit,
bemegyek, hogy hálát adjak az Úrnak.

20Ez az Úrhoz vezető kapu,
az igazak mennek be rajta.

21Hálát adok neked, mert meghallgattál,
te lettél szabadítóm.

22 A kő, amit az építők elvetettek, szegletkővé lett.
23 Az Úr vitte végbe ezt: csodálatos dolog a szemünkben.

24 Ezt a napot az Úr szerezte:
ujjongjunk és örüljünk benne!

25 Uram, küldj szabadulást, Uram,
adj áldást és kegyelmet!

26 Áldott, aki az Úr nevében jön!
Az Úr házából megáldunk titeket.

27 Az Úr az Isten,
az ő fénye világít nekünk.

Álljatok be a menetbe,
legyen zöld ág a kezetekben, egészen az oltár szarváig!

28 Istenem vagy, hálát adok neked,
Istenem, hálaénekkel dicsőítelek!

29 Adjatok hálát az Úrnak, mert jó: irgalma örökké tart.

Ant. Urunk, a te irgalmad mindent legyőz- Alleluja

Olvasmány a Zsidókhoz írt levélből

Erősítsétek meg hát a lankadt kezeket és a megroggyant térdeket. 13 Lábatokat szoktassátok biztos járáshoz, nehogy kificamodjék, inkább gyógyuljon meg.

14 Törekedjetek rá, hogy mindenkivel békességben éljetek, és a megszentelődésre eljussatok, mert enélkül senki nem látja meg az Urat. 15 Vigyázzatok, Isten kegyelmét közületek senki le ne késse, nehogy valami mérges gyökér szárba szökkenjen, kárt okozzon és sokakat megfertőzzön.

RÖVID VÁLASZOS ÉNEK

V. Ő, aki hatalmasabb a hatalmasoknál* ő a mi Atyánk.

F. Ő, aki hatalmasabb a hatalmasoknál* ő a mi Atyánk.

V. Nagylelkűsége megszégyenít minden kicsinyességet

F. Ő a minden megbocsátás forrása.

V. Dicsőség az Atyának. a Fiúnak és a Szentléleknek

F. Krisztus mutatta nekünk az élet útját * ő halálában legyőzött minden rombolást.

Miatyánk…

Könyörgés.

Uram, mint mindig az okosak utólag bölcsek. A hangadók állítják, hogy minden előre látható volt. Te minket arra tanítottál, hogy minden képességünket állítsuk a jó szolgálatába, De tudjuk, hogy a feltétlen bizalomra csak Te, s általad a tieid érdemesek csak. Számíts minket a ma is a tieid közé.

Minizsolozsma 119 - alef

V. Istenem, jöjj segítségemre!
F. Uram, segíts meg engem!

V. Dicsőség az Atyának, a Fiúnak és a Szentléleknek.
F. Miképpen kezdetben most és mindörökké. Ámen. Alleluja.

ZSOLTÁR 119. (Alef)

Ant. Urunk, vezess te az élet útján vezetsz. Alleluja

[1]Boldog, akinek útja szeplőtelen,
aki az Úr törvénye szerint él.

[2]Boldog, aki követi útmutatásait,
s aki egész szívével keresi őt.

[3]Az nem követ el gonoszságot,
hiszen az ő útján halad.

[4]Magad hirdetted ki törvényedet,
hogy tartsuk meg hűségesen.

[5]Bárcsak szilárdak volnának útjaim,
és megtartanám, amit parancsoltál!

[6]Sohasem vallok szégyent,
ha ügyelek minden végzésedre.

[7]Tiszta szívből áldani foglak,
ha igazságos döntéseidet megismerem.

[8]Megteszem, amit elrendeltél,
te pedig ne hagyj el engem soha!

Ant. Urunk, vezess te az élet útján vezetsz. Alleluja

Olvasmány a Mikeás könyvből

[6]„Mivel állhatok az Úr elé, mivel borulhatok a magasságos Isten elé? Álljak oda égőáldozatokkal, egyesztendős borjakkal? [7]Kosok ezreiben telik-e az Úrnak kedve, vagy áradó olajpatakokban? Feláldozzam-e elsőszülöttemet vétkemért, méhem gyümölcsét saját bűnömért? [8]„Megmondták neked, ó ember, mi a jó, és mit kíván tőled az Úr: Semmi mást, mint hogy váltsd tettekre az igazságot, szeresd hűségesen, és járj alázatosan a te Isteneddel.”

RÖVID VÁLASZOS ÉNEK

V. Hűsége alázatra tanít* ő a mi Atyánk.

F. Ő, aki kiszabadít minden fogságból* ő a mi Atyánk.

V. Igazságát tettekre váltja * ő a mi Atyánk.

F. Igazságát tettekre váltjuk, * mert fiai vagyunk.

V. Dicsőség az Atyának. a Fiúnak és a Szentléleknek

F. Krisztus mutatta nekünk az élet útját * hívó szava minket is elért.

Miatyánk…

Könyörgés.

Uram, mi olyan könnyen elbizonytalanodunk, olyan sok hang hív más és más felé. Add, hogy csendes, de biztos hangod erőt adjon, hogy téged kövessünk az élet útján, hogy el a világ útvesztői meg ne tévesszenek minket.

Minizsolozsma 119 - bet

V. Istenem, jöjj segítségemre!
F. Uram, segíts meg engem!

V. Dicsőség az Atyának, a Fiúnak és a Szentléleknek.
F. Miképpen kezdetben most és mindörökké. Ámen. Alleluja.

ZSOLTÁR 119. (Bet)

Ant. Urunk, te az élet útján vezetsz. Alleluja

9Hogyan tartja tisztán az ifjú útjait?
Ha követi tanításodat.

10Egész szívemből kereslek téged,
ne hagyj parancsaidtól eltávolodnom!

11Szívembe rejtem szavaidat,
nehogy vétkezzem ellened.

12Légy áldott, Uram, s taníts meg törvényeidre!
13Ajkammal hirdetni fogom szádnak minden szavát.

14A tőled megszabott úton találom örömöm,
inkább, mint ha bőségben volna részem.

15Fontolóra veszem törvényeid,
és elmélkedem útjaidon.

16Útmutatásaid örömömre vannak,
szavaidról soha el nem feledkezem.
Ant. Urunk, te az élet útján vezetsz. Alleluja

Szentlecke Szent János első leveléből

61Mindenki, aki hiszi, hogy Jézus a Krisztus, az Istentől született, és aki a szülőt szereti, szereti szülöttét is. 2Abból tudjuk meg, hogy szeretjük Isten gyermekeit, hogy szeretjük Istent, és megtesszük parancsait. 3Mert az az Isten iránti szeretet, hogy megtartjuk parancsait. Parancsai nem nehezek. 4Mert mindenki, aki Istentől született, legyőzi a világot. És ez a győzelem – győzelem a világ fölött! – a mi hitünk. 5Ki győzi le a világot, ha nem az, aki hiszi, hogy Jézus az Isten Fia? 6Ő az, aki víz és vér által jött, Jézus Krisztus. Nem csupán víz által, hanem víz és vér által. És a Lélek tesz tanúságot róla, mert a Lélek az igazság.

RÖVID VÁLASZOS ÉNEK

V. Örökségünk a föld* mert ő adta nekünk.

F. Ő, aki számonkéri a háborúskodókat* ő a mi Atyánk.

V. Akinek szelídsége legyőzte az erőszakot * ő a mi Atyánk.

F. Az Ő útján járunk, * mert fiai vagyunk.

V. Dicsőség az Atyának. a Fiúnak és a Szentléleknek

F. Krisztus mutatta nekünk az élet útját * hívó szava minket is elért.

Miatyánk…

Könyörgés.

Uram, Te arra tanítottál minket, hogy vegyük észre a másik szükségét. S ha kér, legyünk segítésére. Mert te arcod a másik ember arcába van rejtve. Nyisd meg szemünket, hogy meglássuk nagyságodat az ember ráncai mögött.

Minizsolozsma 119 - Gimel

V. Istenem, jöjj segítségemre!
F. Uram, segíts meg engem!

V. Dicsőség az Atyának, a Fiúnak és a Szentléleknek.
F. Miképpen kezdetben most és mindörökké. Ámen. Alleluja.

ZSOLTÁR 119. (Gimel)

Ant. Urunk, a te útjaid, az élet ösvényei. Alleluja

17 Gyakorolj kegyet szolgáddal s élni fogok,
és követem tanításodat.

18 Nyisd meg a szememet,
hogy meglássam törvényeid csodálatosságát.

19 Idegen vagyok a földön,
ne rejtsd el előlem parancsaidat.

20 Lelkem eleped a vágytól,
mert folyvást törvényed után vágyakozik.

21 Te megfenyegetted a kevélyt;
akik eltérnek parancsaidtól, azokat mind átok terheli.

22 Vedd le rólam a megvetést és a gyalázatot,
hiszen követem utasításodat.

23 Hatalmaskodók ülnek össze és elmarasztalnak,
de szolgád törvényedről elmélkedik.

24 Bizonyságaid örömömre vannak,
útmutatásod a tanácsadóm.

Ant. Urunk, a te útjaid, az élet ösvényei. Alleluja

Szentlecke Szent Jakab leveléből

19 Értsétek meg, kedves testvéreim: Legyen minden ember
készen a hallgatásra, de késedelmes a szólásra, késedelmes
a haragra. 20 Mert haragjában az ember nem azt teszi, ami
Isten előtt igazságos. 21 Ezért hagyjatok fel minden
tisztátalansággal és burjánzó gonoszsággal, fogadjátok
szelídséggel a belétek oltott tanítást, ez képes megmenteni
lelketeket. 22 A tanítást váltsátok tettekre, ne csak
hallgassátok, mert különben magatokat csaljátok meg. 23 Ha
ugyanis valaki csak hallgatja a tanítást, de nem követi,
hasonlít ahhoz az emberhez, aki a természettől kapott arcát
tükörben nézegeti. 24 Megnézi magát, aztán odébb megy, s
nyomban elfelejti, milyen is volt. 25 Aki ellenben figyelmesen
tanulmányozza a szabadság tökéletes törvényét, és ki is tart
mellette, aki nem feledékeny hallgatója, hanem tettekre
váltója, az teljesítésében boldog lesz.

RÖVID VÁLASZOS ÉNEK

V. Örökségünk a föld* mert ő adta nekünk.

F. Ő, aki számonkéri a háborúskodókat* ő a mi Atyánk.

V. Akinek szelídsége legyőzte az erőszakot * ő a mi Atyánk.

F. Az Ő útján járunk, * mert fiai vagyunk.

V. Dicsőség az Atyának. a Fiúnak és a Szentléleknek

F. Krisztus mutatta nekünk az élet útját * hívó szava minket is elért.

Miatyánk…

Minizsolozsma 119 - Gimel

Könyörgés.

Uram, Te arra tanítottál minket, hogy vegyük észre a másik szükségét. S ha kér, legyünk segítésére. Mert te arcod a másik ember arcába van rejtve. Nyisd meg szemünket, hogy meglássuk nagyságodat az ember ráncai mögött.

V. Istenem, jöjj segítségemre!
F. Uram, segíts meg engem!

Dicsőség az Atyának, a Fiúnak és a Szentléleknek.
Miképpen kezdetben most és mindörökké. Ámen.

ZSOLTÁR 119 - Dalet

Ant. Taníts minket nagyvonalúságra Uram, tágítsd ki a szívünket!

25 Földhöz ragadt az én lelkem,
kelts életre engem ígéreted szerint!

26 Feltárom előtted útjaimat, hallgass meg,
taníts meg törvényeidre engem!

27 Oktass rendeleteid útjára,
hogy gondolkodjam csodáidon!

28 Lelkem elbágyad a gondtól,
erősíts meg igéddel engem.

29 Tartsd távol tőlem a gonoszság útját,
és törvényed szerint irgalmazz nekem!

30 Az igazság útját választottam,
ítéleteidről meg nem feledkezem.

31 Parancsolataidhoz ragaszkodom,
Uram, ne hagyj szégyent érnem!

32 Törvényeid útján futok,
mert te kitágítod szívemet.

Ant. Taníts minket nagyvonalúságra Uram, tágítsd ki a szívünket!

Szentlecke A Korintusiakhoiz írt második levélből

11 A szánk megnyílt felétek, korintusiak, s a szívünk kitárult. 12 Nem
bennünk van szűk hely számotokra, hanem a ti szívetekben szűk a
hely. 13 Hogy pedig ezt viszonozzátok, mint gyermekeimnek
mondom, tárjátok ki ti is szíveteket! 14 Ne húzzatok egy igát a
hitetlenekkel! Mert mi köze az igaz voltnak a gonoszsághoz? Vagy
milyen közösség van a világosság és a sötétség között? 15 Hogyan
egyezne ki Krisztus Béliállal? Vagy mi köze a hívőnek a
hitetlenhez? 16 Hogyan fér össze Isten temploma a bálványokkal?
Hisz ti az élő Isten temploma vagytok.

V. Uram, * Kezedbe ajánlom lelkemet.
V. Megváltottál minket, Urunk, hűséges Istenünk.
* Kezedbe ajánlom lelkemet.
Dicsőség az Atyának. a Fiúnak és a Szentléleknek
* Uram, Kezedbe ajánlom lelkemet.

Antifóna

Te védj meg, Istenünk, ha virrasztunk, s ha alszunk, őrizd álmunkat: hadd legyünk Krisztussal ébren, s elnyugodjunk biztonságban, békén.

Könyörgés

Uram, a betegeink gyógyulásáért kérünk. Arra hivatkozunk, amit az egy szívvel, egyetértésben imádkozóknak ígértél. Most kérünk, ne a széthúzásainkra tekints, hanem Egyházad hitére. Erősítsd meg a nagyon betegeket, s állítsd bennük helyre teremtésed rendjét. Ámen.

Minizsolozsma 119 - dalet

Miatyánk

Pater noster, qui es in caelis,
sanctificetur nomen tuum,
adveniat regnum tuum,
fiat voluntas tua sicut in caelo et in terra.
Panem nostrum quotidianum da nobis hodie.
Et dimitte nobis debita nostra
sicut et nos dimittimus debitoribus nostris,
et ne nos inducas in tentationem,
sed libera nos a malo. Amen.

V. Istenem, jöjj segítségemre!
F. Uram, segíts meg engem!

Dicsőség az Atyának, a Fiúnak és a Szentléleknek.
Miképpen kezdetben most és mindörökké. Ámen. Alleluja.

ZSOLTÁR 119 - Hé

Ant. Uram, te taníts arra, hogy járjam az utamat!

[3]Oktass engem, Uram, törvényeid útjára,
hogy mindenkor csak azt kutassam!

[34]Adj értelmet, hogy törvényedet vizsgáljam,
és teljes szívemből megtartsam!

[35]Vezess engem parancsaid ösvényén,
mert benne lelem kedvemet!

[36]Hajlítsd szívemet végzéseidre,
és ne a kapzsiságra!

[37]Fordítsd el szememet, hiúságra ne nézzen,
éltess engem a te utadon!

[38]Teljesítsd szolgádnak, amit neki ígértél,
hiszen fél téged!

[39]Fordítsd el tőlem a gyalázatot, amelytől borzadok,
hiszen végzéseid igen jók!

[40]Íme, én kívánom rendeleteidet,
igazságod által adj nekem életet!

Ant. Uram, te taníts arra, hogy járjam az utamat!

Szent Jakab levele

[5]Ha valaki közületek bölcsességben szenved hiányt, kérje Istentől, aki szívesen ad mindenkinek, anélkül, hogy a szemére vetné,[6]s meg is kapja, csak hittel kérje, egy csöppet sem kételkedve. Mert aki kételkedik, hasonlít a tenger hullámaihoz, amelyeket felkorbácsol és ide-oda vet a szél.[7]Az ilyen ember ne higgye, hogy bármit is kap az Úrtól,[8]hiszen a lelkében megosztott ember nem tart ki semmiben sem.

V. Uram, * Kezedbe ajánlom lelkemet.
V. Megváltottál minket, Urunk, hűséges Istenünk.
* Kezedbe ajánlom lelkemet.
Dicsőség az Atyának. a Fiúnak és a Szentléleknek
* Uram, Kezedbe ajánlom lelkemet.

Ant. Te védj meg, Istenünk, ha virrasztunk, s ha alszunk, őrizd álmunkat: hadd legyünk Krisztussal ébren, s elnyugodjunk biztonságban, békén.

Könyörgés (a háború áldozataiért)

Tudjuk, Istenünk, hogy te az élet teljességét nem években méred, mégis arra kérünk, légy irgalmas azokkal, akiknek hirtelenül kell befejzniök földi létüket. Add, hogy azok, akiket közvetlenül érint a fiatal élet vége, lelkük megrendülésekor, fölismerjék, hogy nem mi, hanem te vagy az élet Ura. Nekünk pedig adj még egy kis haladékot, hogy a feladatot, melyet rajtunk fogsz számonkérni elvégezhessük Amen.

Miatyánkra

Atyánk, legyen a terved szerint. Arra kérünk, hogy legyen érzékünk arra, hogy felismerjük tervedet. Bátorságunk, hogy a te terved szerint építkezzünk és rendezkedjünk be. Hogy úgy legyen, ahogy nálad itt miköztünk is. Amen.

V. Istenem, jöjj segítségemre!
F. Uram, segíts meg engem!

Dicsőség az Atyának, a Fiúnak és a Szentléleknek.
Miképpen kezdetben most és mindörökké. Ámen. Alleluja.

ZSOLTÁR 119 - Váv

Ant. Áradjon ránk szabadító szereteted Urunk!

41 Áradjon rám szereteted, Uram,
adj szabadulást, ahogyan megígérted.

42 Akkor lesz mit felelnem annak, aki gyaláz,
mert a te szavadban bízom.

43 Ne engedd, hogy elnémuljon ajkamon az igaz szó,
hiszen döntéseidben reménykedem.

44 Mindig megtartom törvényedet,
most és mindörökké.

45 Szabadon járok majd,
mert útmutatásodat keresem.

46 Királyok előtt is szólok intelmeidről,
és nem vallok szégyent.

47 Parancsaidban örömömet lelem,
mert szeretem őket.

48 Szeretett parancsaidhoz emelem kezem,
és rendelkezéseiden elmélkedem.

Ant. Áradjon ránk szabadító szereteted Urunk!

Szentlecke Szent Pál apostol Tituszhoz írt leveléből (Tit 3,4–7)

Amikor megmutatkozott a minket üdvözítő Isten jósága és az emberek iránti szeretete, megmentett bennünket. Irgalmából tette ezt, nem igaz tetteink érdeméért. Az újjászületés fürdőjében mentett meg, és megújított a Szentlélek által. A Lelket bőséggel kiárasztotta ránk Jézus Krisztus, a mi Üdvözítőnk által, hogy kegyelméből megigazuljunk, és reménységünk szerint örököljük az örök életet.

V. Uram, * Kezedbe ajánlom lelkemet.
V. Megváltottál minket, Urunk, hűséges Istenünk.
* Kezedbe ajánlom lelkemet.
Dicsőség az Atyának. a Fiúnak és a Szentléleknek
* Uram, Kezedbe ajánlom lelkemet.

Ant. Te védj meg, Istenünk, ha virrasztunk, s ha alszunk, őrizd álmunkat: hadd legyünk Krisztussal ébren, s elnyugodjunk biztonságban, békén.

Könyörgés

Urunk, sokszor kerülünk olyan fogságba, amelyből a magunk erejéből nem tudunk kiszabadulni. Kérünk, adj alázatot, hogy felismerjük szabadító szereteted jeleit, és örömmel fogadjuk testvéreink felénk nyújtott kezét. Add, hogy a visszanyert szabadságból erőt merítsünk, és észrevegyük, ha valaki bajban van. Taníts minket, hogy követőidként úgy nyújtsunk neki segítő kezet, hogy közben tiszteletben tartsuk emberi méltóságát. Ámen.

Miatyánkra

Atyánk, legyen a terved szerint. Arra kérünk, hogy legyen érzékünk arra, hogy felismerjük tervedet. Bátorságunk, hogy a te terved szerint építkezzünk és rendezkedjünk be. Hogy úgy legyen, ahogy nálad itt miköztünk is. Amen.

V. Istenem, jöjj segítségemre!
F. Uram, segíts meg engem!

Dicsőség az Atyának, a Fiúnak és a Szentléleknek.
Miképpen kezdetben most és mindörökké.
Ámen.

ZSOLTÁR 130

Ant. Megrettent, aki úgy gondolta nem is vagy, és reménykedve fordul hozzád.

1 A mélységből kiáltok,
Uram, hozzád,

2 Uram, halld meg a szavam!
Füled figyeljen fel könyörgő szavamra!

3 Ha számontartod a vétkeket,
ki állhat meg akkor, színed előtt, Uram?

4 Ám nálad bocsánatot nyer a vétek,
hogy féljenek téged.

5 Remélek az Úrban, benne remél lelkem,
és bízom a szavában.

6 Lelkem várja az Urat, jobban, mint az őr a hajnalt,
7 várja Izrael az Urat.

Mert az Úrnál az irgalom és bőséges nála a megváltás.
8 Ő váltja meg Izraelt minden bűnétől.

Ant. Megrettent, aki úgy gondolta nem is vagy, és reménykedve fordul hozzád.

Evangéliumi Párbeszéd Jn 14

(Jézus, Tamás, Fülöp)

1 Ne legyen nyugtalan a szívetek! Higgyetek az Istenben és
bennem is higgyetek! 2 Atyám házában sok hely van, ha nem
így volna, megmondtam volna nektek. Azért megyek el, hogy
helyet készítsek nektek. 3 Ha aztán elmegyek, és helyet készítek
nektek, újra eljövök, és magammal viszlek benneteket, hogy ti
is ott legyetek, ahol én vagyok. 4 Hisz ismeritek oda az utat,
ahová megyek.”

5 „Uram, nem tudjuk, hova mégy, hát hogy ismerhetnénk az
utat?”

6 „Én vagyok az út, az igazság és az élet. Senki sem juthat el az
Atyához, csak általam. 7Ha engem ismernétek, Atyámat is
ismernétek, de mostantól fogva ismeritek és látjátok.”

8 „Uram, mutasd meg nekünk az Atyát, s az elég lesz nekünk.”

9 „Már oly régóta veletek vagyok, és nem ismersz, Fülöp? Aki
engem látott, az Atyát is látta. Hogy mondhatod hát: Mutasd
meg nekünk az Atyát? 10 Nem hiszed, hogy én az Atyában
vagyok s az Atya bennem? A szavakat, amelyeket hozzátok
intézek, nem magamtól mondom, s a tetteket is az Atya viszi
végbe, aki bennem van. 11 Higgyétek, hogy én az Atyában
vagyok, s az Atya bennem. Ha másképpen nem, legalább a
tetteimért higgyétek. 12 Bizony, bizony, mondom nektek: Aki
hisz bennem, ugyanazokat a tetteket viszi végbe, amelyeket én
végbevittem, sőt még nagyobbakat is végbevisz, mert az
Atyához megyek, 13 s amit a nevemben kértek, azt megteszem

nektek, hogy az Atya megdicsőüljön a Fiúban, [14]bármit kértek a nevemben, megteszem nektek.

RÖVID VÁLASZOS ÉNEK

V. Uram, * Kezedbe ajánlom lelkemet.
F. Megváltottál minket, Urunk, hűséges Istenünk.
* Kezedbe ajánlom lelkemet.
Dicsőség az Atyának. a Fiúnak és a Szentléleknek
* Uram, Kezedbe ajánlom lelkemet.

Ant. Te védj meg, Istenünk, ha virrasztunk, s ha alszunk, őrizd álmunkat: hadd legyünk Krisztussal ébren, s elnyugodjunk biztonságban, békén.

Könyörgés

Rendkívüli idők járnak, Uram, most tanítod a globalizált emberiséget együtt cselekedni. Add, hogy a keresztények ismét só és kovász legyenek.

Miatyánk…

Amen.

V. Istenem, jöjj segítségemre!
F. Uram, segíts meg engem!

V. Dicsőség az Atyának, a Fiúnak és a Szentléleknek.
F. Miképpen kezdetben most és mindörökké.
Ámen. Alleluja.

ZSOLTÁR 135. (Zarándokének)

Ant. Hajlékod örömét oszd meg velünk, Urunk!

1 Emlékezzél, Uram, kegyesen Dávidra,
emlékezzél minden fáradozására!
2 Hogy esküdött meg az Úrnak,
hogyan tett ígéretet Jákob Erősének:
3 „Nem lépek addig házam belsejébe,
és nem fekszem le nyugvóhelyemre,
4 nem engedek addig álmot a szememnek
és a szempillámnak nyugalmat,
5 amíg helyet nem találok az Úrnak,
hajlékot Jákob Erősének.”

6 Lám, hallottunk róla Efratában,
megtaláltuk Jaar mezején.
7 Most hát vonuljunk hajlékához,
boruljunk le lába zsámolya előtt.
8 Indulj el, Uram, nyugalmad helyére,
te és hatalmad ládája.
9 Papjaid öltözzenek igazságba,
akik hűek hozzád, örömükben ujjongjanak!
10 Szolgádnak, Dávidnak kedvéért,
ne vesd meg fölkented arcát!

11 Az Úr megesküdött Dávidnak igaz esküvel
és attól nem áll el:

„Testedből utódot emelek trónodra
12 ha fiaid hűek lesznek szövetségemhez
és hűségesek a törvényhez, amelyre tanítom őket,
akkor fiaik is trónodon ülnek mindörökre.”
13 Az Úr kiválasztotta Siont,
lakóhelyéül kiszemelte.
14 „Ez nyugalmam helye örökre.
Itt fogok lakni, ezt választottam ki;
15 igazait megáldom, igen, megáldom,
szegényeit kenyérrel táplálom,
16 papjait üdvösségbe öltöztetem,
szentjei vigadnak; igen, ujjonganak.
17 Dávid hatalmát ott megerősítem,
fáklyát állítok fölkentemnek.
18 Ellenségeit gyalázatba döntöm,
ám rajta koronája fénylik.”

Ant. Hajlékod örömét oszd meg velünk, Urunk!

Evangélium Szent Lukács könyvéből

67 Zakariás, eltelt a Szentlélekkel, és így prófétált:
68 „Áldott az Úr, Izrael Istene, mert meglátogatta és megváltotta
népét. 69 Az üdvösség erejét támasztotta nekünk szolgája, Dávid
házában. 70 Ahogy mondta a szent próféták szájával ősidők
óta: 71 megmentett minket ellenségeinktől és gyűlölőink
kezétől, 72 hogy irgalmazzon atyáinknak, és megemlékezzék
szent szövetségéről. 73 Az esküről, amelyet atyánknak,
Ábrahámnak esküdött, hogy majd megadja nekünk, 74 hogy az

ellenség kezéből kiszabadítva, félelmet nem ismerve szolgáljunk neki, [75]szentségben és igazságban színe előtt életünk minden napján. [7]

RÖVID VÁLASZOS ÉNEK

V. Táplát minket az Úr, * a búza legjavából.

F. Táplát minket az Úr, * a búza legjavából.

V. És jóllakatott mézzel a sziklából,

F. A búza legjavából.

V. Dicsőség az Atyának. a Fiúnak és a Szentléleknek

F. Táplát minket az Úr, * a búza legjavából.

Miatyánk…

Könyörgés.

Hálát adunk, Urunk, hogy ideérhettünk. Add, hogy a Te ügyed a mi ügyünk legyen, és hűen képviselhessük igazságodat. A mindennapok kihívásában mutasd meg nekünk a jó utat és áldd meg, tedd ünneppé együttlétünket. Amen.

Minizsoloszma (2)

V. Istenem, jöjj segítségemre!
F. Uram, segíts meg engem!

V. Dicsőség az Atyának, a Fiúnak és a Szentléleknek.
F. Miképpen kezdetben most és mindörökké.
Ámen. Alleluja.

ZSOLTÁR 135. (Hallél)

Ant. Urunk, Te vagy aki kiválasztottál és meghívtál minket!

1 Dicsőítsétek az Úr nevét,
ti, az Úr szolgái, dicsérjétek és magasztaljátok őt,
2 akik az Úr házában álltok,
Isten házának csarnokaiban.
3 Áldjátok az Urat, mert jó,
magasztaljátok fölséges nevét!
4 Mert az Úr kiválasztotta Jákobot,
tulajdonába vette Izraelt.
5 Tudom jól, hogy nagy az Úr, a mi Istenünk,
nagyobb, mint mind az istenek.
6 Amit az Úr akar, mindent végbevisz, a mennyben és a földön,
a tengerben és a vizek mélyén.
7 Ő hoz felhőket a föld határairól, ő küldi a villámot és az esőt,
ő indítja el a szelet rejtekéből.
8 Lesújtott az egyiptomiak elsőszülötteire,
kezdve az embertől, le az állatokig.
9 Csodákat és jeleket hozott rád, Egyiptom,
a fáraóra és minden szolgájára.
10 Megvert sok pogány nemzetet,
hatalmas királyokat leterített:
11 Szichont, az amoriták urát, és Ogot, Básán fejedelmét,
Kánaán királyait mind.
12 Országukat népének adta,
Izraelnek tulajdonába.
13 Uram, neved fennmarad örökké,
emléked nemzedékről nemzedékre, Uram!
14 Mert az Úr megőrzi népét,
és megkönyörül szolgáin.
15 A pogányok istenei arany és ezüst,
emberi kéznek művei.
16 Van szájuk, de nem beszélnek,
van szemük, de nem látnak.
17 Van fülük, de nem hallanak
és szájukban nincs lehelet.
18 Hasonlók azokhoz, akik csinálták őket,
és mindazokhoz, akik bíznak bennük.
19 Izrael háza, áldjátok az Urat,
Áron háza, áldjátok az Urat,
20 Lévi háza, áldjátok az Urat,
ti istenfélők, áldjátok az Urat!
21 Áldott legyen a Sionon az Úr,
ő, aki Jeruzsálemben lakik!

Ant. Urunk, Te vagy aki kiválasztottál és meghívtál minket!

Olvasmány a zsidó-keresztényeknek írt levélből

30 Ismerjük jól, azt, aki így szólt: „Enyém a megtorlás, s én
megfizetek.” Majd ismét: „Az Úr ítélkezik népe fölött.”
1 Rettenetes dolog az élő Isten kezébe jutni. 32 Emlékezzetek
vissza az elmúlt időkre, amikor megvilágosodástok után annyi
szenvedésben és küzdelemben helytálltatok. 33 Részint
szidalmazásnak és szorongatásnak voltatok kitéve, részint
közösséget vállaltatok azokkal, akik hasonlóképpen
szenvedtek. 34 Együtt szenvedtetek a foglyokkal, és vagyonotok
elkobzását is örömmel elviseltétek, abban a tudatban, hogy
értékesebb és maradandóbb javakkal rendelkeztek. 35 Ne
veszítsétek hát el bizalmatokat, hiszen nagy jutalom jár

érte. [36]Állhatatosnak kell lennetek, hogy az Isten akaratát teljesítsétek, és az ígéretet elnyerjétek:

RÖVID VÁLASZOS ÉNEK

V. Krisztus tisztává tett minket * saját vére által.

F. Krisztus tisztává tett minket * saját vére által.

V. Isten országává és papjaivá tett bennünket

F. Saját vére által.

V. Dicsőség az Atyának. a Fiúnak és a Szentléleknek

F. Krisztus tisztává tett minket * saját vére által.

Miatyánk…

Könyörgés.

Hálát adunk, Urunk, az együttlétért. Hogy alkalmazkodni tanítasz minket, nem értelmetlenül, hanem a szeretet kedvéért. Legyenek a te szabályaid, a mi szabályaink. Amen.

1. Magnificat *
   anima mea Dominum.
2. Et exsultavit spiritus meus *
   in Deo salutari meo.
3. Quia respexit humilitatem ancillae suae: *
   ecce enim ex hoc beatam me dicent omnes generationes.
4. Quia fecit mihi magna qui potens est:
   et sanctum nomen ejus.
5. Et misericordia ejus a progenie in progenies *
   timentibus eum.
6. Fecit potentiam in brachio suo *
   dispersit superbos mente cordis sui.
7. Deposuit potentes de sede, *
   et exaltavit humiles.
8. Esurientes implevit bonis: *
   et divites dimisit inanes.
9. Suscepit Israel puerum suum,
   recordatus misericordiae suae.
10. Sicut locutus est ad patres nostros *
    Abraham at semini eius in saecula.
11. Gloria Patri, et Filio, *
    et Spiritui Sancto.
12. Sicut erat in principio, et nunc, et semper, *
    et in saecula saeculorum. Amen.

Minizsoloszma

V. Istenem, jöjj segítségemre!
F. Uram, segíts meg engem!

Dicsőség az Atyának, a Fiúnak és a Szentléleknek.
Miképpen kezdetben most és mindörökké.
Ámen. Alleluja.

ZSOLTÁR 0

Ant.

Dicsőség …

Ant.

Evangéliumi Párbeszéd Jn 0

RÖVID VÁLASZOS ÉNEK

V. Uram, * Kezedbe ajánlom lelkemet.
F. Megváltottál minket, Urunk, hűséges Istenünk.
* Kezedbe ajánlom lelkemet.
Dicsőség az Atyának. a Fiúnak és a Szentléleknek
* Uram, Kezedbe ajánlom lelkemet.

Ant. Te védj meg, Istenünk, ha virrasztunk, s ha alszunk, őrizd álmunkat: hadd legyünk Krisztussal ébren, s elnyugodjunk biztonságban, békén.

Mennyei Atyánk,
végtelen és hatalmas Isten,
terjeszd ki uralmadat miránk,
hogy érvényesüljön akaratod,
hogy itt is most köztünk is úgy legyen, amint a mennyben van.
Köszönjük, hogy volt mit ennünk a mai nap.
Bocsásd meg mindazt, amit ellenedre tettünk.
Adj szívünkbe megértést és irgalmat, hogy megbocsássunk azoknak, akik ellenünkre voltak.

Kérünk, ne engedd, hogy a gonosz erőnkön felül megpróbáljon, inkább szabadíts meg tőle.

Mert tiéd az ország, melybe népedet összegyűjtöd,

köszönjük, hogy meghívtál bele.
Tiéd a hatalom a teremtés minden művén, köszönjük, hogy megosztottad velünk, emberekkel, add, hogy méltón bánjunk egymással és minden teremtményeddel.
Te Uram, szabadnak teremtettél minket, hogy önként választhassuk a jót. Add, hogy megtudjuk különböztetni a jót és rosszat, hogy élni tudjunk szabadságunkkal.

Amen.